

Digitaliseret af | Digitised by



**DET KGL.
BIBLIOTEK**

Royal Danish Library

Forfatter(e) | Author(s):

Titel | Title:

Suhr, Johannes Søren Bloch.; af Bloch Suhr.
Kaldslexicon, omfattende en Beskrivelse over
alle danske geistlige Embeder i alfabetsk
Orden

Udgivet år og sted | Publication time and place: København : F. H. Eibe, 1851

Fysiske størrelse | Physical extent:

516 s.

DK

Materialet er fri af ophavsret. Du kan kopiere, ændre, distribuere eller fremføre værket, også til kommercielle formål, uden at bede om tilladelse. Husk altid at kreditere ophavsmanden.

UK

The work is free of copyright. You can copy, change, distribute or present the work, even for commercial purposes, without asking for permission. Always remember to credit the author.





342 - 353 ex. 1

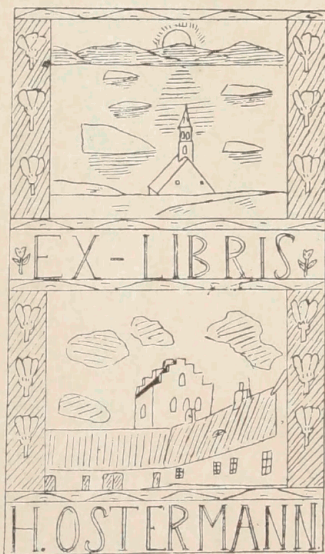

K. O. 1925



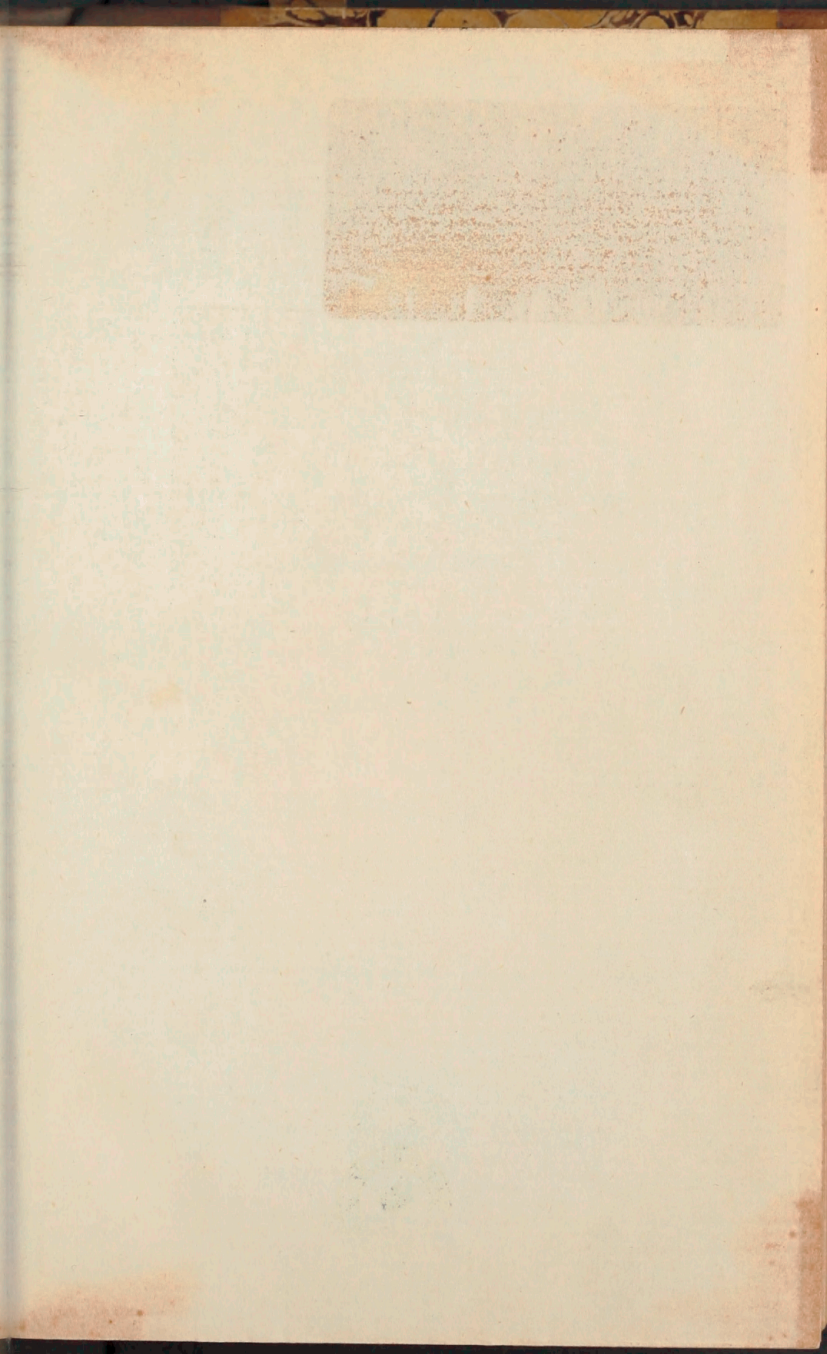

DET KONGELIGE BIBLIOTEK
DA 1.-2.S 34 II 8°



1 1 34 2 8 03174 8

+Rex

Kaldslexicon,

omfattende

en Beskrivelse over alle danske geistlige Embeder
i alphabetisk Orden,

af

Bloch Suhr. Dr.

Kjøbenhavn.

Forlagt af Bog- og Papirhandler F. S. Eibe.

Trykt hos Louis Klein.

1851.

Handwritten title in a Gothic script, likely a list of names or a title page.

Handwritten text, possibly a date or a reference number.

Handwritten text, possibly a list of names or a title page.

Handwritten text, possibly a list of names or a title page.

Handwritten text, possibly a list of names or a title page.



Handwritten text, possibly a date or a reference number.

Min høie Foresatte,

Hans høiærværdige Excellence,

Herr J. P. Mynster, Dr. theol.

Sjællands Superintendent, Ordens Biskop, Rgl. Confessionarius,
Medlem af Missionscollegiet og Baisenhuusdirecteur, Directeur for
Pastoralseminariet, Storkors af Danebrog og Danebrogsmænd,
etc. etc.

tilegnes dette Værk

med den dybeste Hviagtelse, sand Erbødighed og inderlig
Taknemmelighed.

Prin de la Faculté

de la Faculté de Théologie

de la Faculté de Théologie

de la Faculté de Théologie
de la Faculté de Théologie
de la Faculté de Théologie
de la Faculté de Théologie
de la Faculté de Théologie

Prin de la Faculté

de la Faculté de Théologie
de la Faculté de Théologie

Allerede i Aaret 1839, da jeg begyndte Udgivelsen af „Archiv for den practiske Theologie,“ fattede jeg Ideen til det Lexicon, der nu paa efterfølgende Blade overgives til den nuværende og vordende Geistlighed. Der er vel Ingen af dem, som henhøre til Ansøgnernes store Tal, der jo har næret Ønsket om, paa et Sted at kunne faae et Overblik over Alt, hvad der kan have særlig Interesse ved et ledigtblevet Kald; i det mindste veed jeg af egen Erfaring, paa hvormange forskjellige Steder, Man nødsages til at søge Oplysninger og mangenstund endda forgjæves søge efter dem. Hiint Ønske har jeg nu stræbt at imødekomme, idet jeg har sat mig i skriftlig Forbindelse med de forskjellige Beneficiarii, der Alle have mødt mine Anmodninger med en Meдебонhed og Venlighed, jeg ikke noksom kan paastjønne, deels ved at raadføre mig med de statistiske Værker, vor Litteratur alt har i Sie. Ogsaa det statistiske Bureau skylder jeg min Tak for den Hjælp, der fra dets Side er ydet mig med Hensyn til Angivelsen af den sidste Folketælling, der endnu ikke er meddeelt i dets Værker.

Hvad nu dette Værks indre Deconomie angaaer, da har jeg stræbt at samle Alt, hvad jeg troede kunde have Interesse eller være af Bigtighed for den, der søger geistlig Befordring, hvoraf følger, at saare Meget, af hvad hine statistiske Skrifter indeholde, ei findes her; hvorimod Indtægter og Udgifter

(efter den seneste Angivelse), Præstegaardenes, Havernes, Jor-
dernes Beskaffenhed, og en kort Skildring af Sognene, ville
ei søges forgjæves her om ethvert Kald i Danmark. Med Hensyn
til Husenes Antal i Sognene har en Embedsbroder i et Brev
yttret, at det vel bedst udelodes, da deres Tal ideligen forøges;
dog har jeg troet ei at burde efterfølge dette Vink, da det
omtrentlige Antal dog altid kan have nogen Interesse. —
For at gjøre Bogen saa lidet kostbar som muligt, er det natur-
ligt, at jeg har indført flere Forkortelser, som let kunne for-
staaes; dog har jeg paa omstaaende Side anført dem alle
for Tydelighedens Skyld. De mulige Rettelser, mine Herrer
Brødre maatte gjøre mig opmærksom paa, ville blive modtagne
med Taknemmelighed og da tilføies i et Tillæg ved Barket's
Slutning.

Gid dette Arbeide, jeg herved overgiver til Offentlig-
heden maa blive modtaget med Velvillie og yde den Gavn,
for hvis Skyld jeg har paataget mig det, da vil jeg ikke for-
tryde de mange Timer, jeg af mit knapptilmaalte Otium har
anvendt derpaa.

Holbet d. 20. October 1850.

Bloch Suhr.

Forklaring.

H. = Herred. A. = Amt.

Tallet efter Amtets Navn er Hartkornets Størrelse.

Det næste Tal er Angivelsens Størrelse.

Tallet i Parenthes er den Orden, Embedet indtager blandt alle de Kald, der er sat Angivelsessum for. Afstanden fra nærmeste Kjøbstad er beregnet i Mil.

I. = Indtægt. a) = Korntiende. b) = Dvægtiende, hvor denne Post ei anføres, er den indbefattet under a). c) = Smaaredsel og andre Indtægter. d) = Offer. U. = Udgift. † herved, ere de som hidtil have været begunstige med Lettelser i Skatter.

° = Tønder

R. = Rug.

' = Skjeppe

B. = Byg.

" = Hjerdingkar

H. = Havre.

Ref. = Refusion.

Bhv. = Boghvede.

Ag = Annergods

Bhyg. = Boghvedegrøn.

Mg = Mensalgods

Wrt. = Wrtter.

Hv. = Hvede

Pstg. = Præstegaard, der altid kaldes efter Hoved-
 fognet, naar ei det Modfatte anføres. by. = Bindingsværk.
 ebv. = Egebindingsværk. F. = Fag. B. L. = Beboelses-
 leilighed. Tallet umiddelbart efter = Assurancefum. Efter
 Jord anføres først Hartkornet, staaer n. efter, er det efter den
 ny Matricul. A. = Ager. G. = Eng. Udf. = Udsæd.
 Bes. = Besætning. H. = Hest. D. H. = Dragonhest.
 A. H. = Artilleriheft. (Hvor disse Heste ei anføres, præsteres
 de ei.) D. = Dvæg. F. = Faar. Sv. = Sviin. Hdpl.
 = Handelsplads, som anføres naar den er forskjellig fra
 den nærmeste Kjøbstad, og Afstanden fra Præstegaarden staaer
 da i Parenthes. I. S. = Indløsningsfum.

Hvdg. = Hovedgaard. G. = Gaarde. H. = Huse.
 jdl. H. = jordløse Huse. Blst. = Boelssted. K. = Kirke.
 S. V. = Sognevei. F. T. = Folketal. Det i Parenthes
 anførte Tal er efter Folketællingen 1845; det andet Tal
 efter Folketællingen 1850:

Gjerne havde jeg anført Præstegaardenes Hartkorn efter
 den ny Matricul, men da Man intetsteds kan faae Oplys-
 ninger herom for Tiden, maa jeg opsætte at meddele det paa
 den Liste over Kaldene, jeg agter at lade følge med dette Skrift,
 hvor de anføres efter deres Angivelsesfum, da der fra Cultus-
 ministeriets Comptoir er med vanlig Forekommenhed givet mig
 Tilfagn, at jeg muligen kan faae de fornødne Oplysninger
 til næste Aar.

N.

Naby og Bjersted. Kjør S. Nalb. N. 2 $\frac{1}{4}$ N. V. f. Aalborg. 520. — 1205. (454.)

I. a) 60° R. 174° B. 15° H. b) 10 Rbd. c) Af Ag. 3° R. 4° B. 3° H. 11 Rbd. 20 Høstdage. d) 200 Rbd. — U. 80 Rbd.

Pftg. 99 bv. fraat. J. i god Stand. God Brønd. Tørv. To Haver. Jord: (9, 5, 2, 2 — 63 Td. L. A. E. foruden Overdrev.) Det Halve muldbl. Resten skarpsand. tæt Gaarden, let at drive. Udf. 30° Høst 6 J. — Bes. 6 S. (D. S.) 25 Dv. 16 J. — 3 I. S. indestaae 133 Rbd. 2 Mt.

3 Sogn: 3 Hvdg. (Birkelse Stamhuus med toetages Borgg. i 4 Fløie. Refskjærgaard under Birkelse; Bjørneshjør, ucomplet.) 98 G. 170 S. 25 jdl. S. 3 Skoler, 3 Møller. To smaa Skove, en fiskerig Aa. Meget Tørvestjør i Bildmosen. A. K. er en meget smuk Korskirke. B. K. paa en høi Banke, har undergaaet 1848 en Hovedreparation, hvorved den er bleven lys og smuk. S. V. $\frac{5}{8}$ M. maadelig J. L. (2127.) 2287.

Nadum. Nørre S. Ringf. N. 4 $\frac{1}{2}$ S. O. for Ringkjøbing. 187. — 528 — (1007.)

I. a) 54° R. c) 10 \mathcal{L} Smør 8 \mathcal{L} Dst 50 Pr. Ryll. 60 Sn. Eg. Veie for Jord 1° 4' B. d) 160 Rbd. U. † 28 Rbd.

Pftg. 63 fraat. J. heraf 23 Grundm. 960. Rigeligt Vand. Hedetørv. Ret god Have. Jord (4, 6, 3, 1. — 42 Td. L. A. og Hede.) sand. ei beqvemligg. Udf. 20° Høst 7 J. — Bes. 2 S. 12 D. 15 J. Hvdplads Varde (4 M.) Af I. S. ere 340 Rbd. laante af g. Entekasse.

3 Sognet: 58 G. 8 S. der ligge meget adspredte. 3 Skoler. En stor Aa giver Fiskeri. Kirken $\frac{1}{8}$ M. fra Pftg. J. L. (554.) 604.

Magerup og Kirkerup. Somme S. Kjøbh. A. 1 $\frac{1}{4}$ N. O. for Roeskilde. 515. — 1880 (84.).

I. a) 500^o B. b) 100 Rbd. c) Af Mf. 4' B. 1 Rbd. d) 350 Rbd. — U. 180 Rbd. 5^o 2" R. 4^o 4' B. 2 Lam. 4 Høns. 10 $\frac{1}{2}$.

Pftg. meget god i 4 by. straat. Længder. God Brønd. Bakker Have. Jord (13, ,, 1, 2. 72 Td. L.) meget gode; de have været bortforp. for 200^o B. Udf. 85^o S. 8 à 9 F. 15 Læs Hø. Besf. 10 S. (A. S.) 26 D. 18 F. 1. S. 500 Rbd. udb.

3 Sogn.: 64 G. 64 S. 31 jdl. S. 3 Skoler. 1 Hospital. Begge Kirker hvelvede og indhegnede med Ringmuur. S. V c. $\frac{1}{2}$ M. god. F. T. (1003.) 1011.

Mafirkeby. Sønder S. Bornholm. 2 Ö. f. Rønne. 842. — 1092 (569.).

I. a) c. 16^o R. 108^o B. 81^o H. b) 76 Lam 89 Gæs. c) 92 L $\frac{1}{2}$ Brød 92 Sn. Eg. 4 L $\frac{1}{2}$ Dst. c. 200 Høstbøge. Ref. 27 Rbd. 2 $\frac{1}{2}$. d) 350 Rbd. — U. 54 Rbd.

Pftg. er meget god og ny. Have. Jord. (70 Td. L.) af fortrinlig Bonitet.

I Kjøbstaden (545 Indv.) 561. I hele Sognet 3 Hvdg. (Ballentsgaard. Ranitg. og Myreg.) 335 G. og S. R. (Aaker) er den skønneste paa Den, af sort Marmor, der brydes ved Limensgade. 1 Skole, 1 Hospital, 1 Materialhuus. F. T. (1864.) 1956.

Mal. Besterhorne S. Ribe A. 1 $\frac{3}{4}$ V. f. Varde. 234 — 1206 (453.).

I. a) 118^o R. 64^o B. 7^o 3' H. 24 Stp. Tag. c) 14 L $\frac{1}{2}$ Smør 15 L $\frac{1}{2}$ Dst. 29 Dl Eg. Brændsel, Arbeide og Fisk = 127 Rbd. Af bortsolgt Jord 12 Rbd. For Bestyrelsen af et Hospital etc. 12 Rbd. d) 374 Rbd. — U. 132 Rbd.

Pftg. ved en Sø. 84 straat. F. heraf 25 Grundm. 30 F. ere B. L. 3360. Godt Vand. Hedetørv. God Have. Jord (5, 2. — 66 Td. L. A. og C.) sand. tæt G. Engene (20 Td. L.) god Marff. c. 1 Mill borte. Udf. 24^o Høst 4 F. Besf. 4 S. (D. S.) 16 D. 16 F. I.-S. udb.

I Sognet: 1 Hvdg. (Hesfelmed med gode Marffjorde) 81 G. 34 S. 1 Hospital 3 Skoler. Fisseri i Havet, Fiilfø og 16 smaa

Søer. En Deel Sandflitter. R. er lang og smal, blytækt og har et smukt Taarn. $\frac{1}{8}$ M. fra Pstg. F. T. (917.) 972.

Malborg. 1. Budolphi Sognekald. 162. 2160. (31.)

1. a) $71^{\circ} 1' 1''$ R. $144^{\circ} 2' 2''$ B. $88^{\circ} 1' 1''$ H. 109 Rbd. 3 $\frac{1}{2}$. d) 900 Rbd. — U. 140 Rbd.

Ingen Pstg. Jord. (c. 12 Td. L. hvori lidt Tørvestjær) Uds. 4° Græsning til 4 à 5 Køer. 4 à 5 Læs Hø.

Kaldet bestaaer af Kjøbstadsfognet, 41 Gader paa Vestsiden af Østeraa, samt af et Landdistrict (Hasseriis og Sophiendal) med 28 G. 41 H. 21 jdl. H. 1 Skole. F. T. (643) 623. Sognepræsten er tillige Stiftsprovst. R. er en stjern og fast Bygn. med et anseligt Taarn med Kamgavl; flere Ornamente, godt Orgel, smuk Altertavle.

2. Frue Sognekald og Nørre Tranders. 374. — 2173. (29.)

1. a) 52° R. 149° B. 138° H. 9° Vrt. 50 Rbd. b) 50 Rbd. c) 6 Lam. Ref. 70 Rbd. Af Mg. 5 Rbd. 4 $\frac{1}{2}$ samt fri Befordring til Annexet. d) 832 Rbd. NB. Kaldet har 1310 Rbd. staaende blandt Stiftets offentlige Midler. — U. 137 Rbd.]

Ingen Pstg. men en ved Kirken liggende Have; 6 à 7 Td. L. c. $\frac{1}{4}$ M. borte, samt en Eng, hvoraf 12 Læs Hø.

Kaldet bestaaer af 27 Gader paa Østsiden af Østeraaen og et Landsogn med 142 Indb. Frue R. har et særdeles skjønt Ebor og mange Ornamente. Taarn med Spir. 3 Annexet 1 Hvdg. (Sohngaardsholm) 54 G. 60 H. og jdl. H. 2 Skoler. R. er lys og smuk, har Orgel, Visekrone og flere Epitaphier. S. V. $\frac{1}{2}$ M. god. F. T. i Annexet (973.) 1015.

3. Det ref. Capellani ved Budolphi samt Hospitalspræstembedet. 0. — 1192. (469.).

1. a) Refusion for Tiende 60 Rbd. b) Huusleiep. 50 Rbd. c) Rentep. 48 Rbd. Løn af Hospitalet 200 Rbd. Offerrug $3^{\circ} 2'$ R. d) 700 Rbd. — U. 40 Rbd.

Ingen Pstg. eller Jorder, kun en lille Have.

4. Det ref. Capellani ved Frue Kirke og Sognek. Sønder Tranders. 157. — 977. (690).

1. a) $20^{\circ} 2'$ R. $73^{\circ} 3'$ B. 62° H. c) 4° B. 13 Rbd. 8 β Huusmandstiende 9 Rbd. Huusleiepenge 25 Rbd. Præstepenge 50 Rbd. $\frac{1}{8}$ Vthft. indfriet. d) 600 Rbd. U. 48 Rbd.

Ingen Pstg. eller Jorder.

3 Anneret 28 G. 12 H. 10 jdl. H. 2 Skoler. S. V. $\frac{3}{4}$ M. ret god. F. (375.) — 407.

5. Det ord. Catechetembede:

I. a) Løn 600 Rbd. b) Fri Bolig v. 100 Rbd. Ingen andre Emolumenter. NB. Foruden Skolearbeidet skal Catecheten prædike i Budolphi Kirke til Aftensfang om Festsdagene.

Aalborg har 68 Gader og Stræder, 2 Torve, c. 900 G. og H. Den skønne Bispegaard, Aalborghuusslot, Cathedralskolen, 3 Borger- og Friskoler; flere Instituter; 1 Navigationskole, 3 Søndagskoler, Handel, Skibsfart og Fiskeri; betydelige Salterier; c. 130 Skibe høre hjemme her. God Havn. F. T. (7477 i 1539 Familier, heraf 119 Embedsm.) 7745.

Aale og Tørring. Brads H. Skandb. A. $2\frac{1}{2}$ V. f. Horsens, 169. — 896 (771.)

I. a) 40° R. 40° B. 60° H. b) 10 Rbd. c) 5 LÆ Dft. $3\frac{1}{2}$ Dl Vg. Ref. 3° 4' R. 4' B. Af Ag. 8 LÆ Smør, c. $4\frac{1}{2}$ Rbd. d) 160 Rbd. U. † 47 Rbd.

Pstg. 102 bv. fraat. F. 5750. — Rigeligt Vand. Udsle Hede- tørv. God Have. Jord (9, 2, 2. — 116 Id. L. A. og E.) fortrinlige; ere bortforp. for 30° R. 30° B. 2 LÆ Smør. Græsning til 2 H. 6 R. 8 F. med Yngel. Bef. 6 H. (D. H.) 30 D. 30 F. I. S. udb.

3 Sogn.: 2 Hvdg. (Stougaard og Bjerregaard ucompl.) 62 G. 51 H. 14 jdl. H. 2 Skoler, 3 Møller. Aalesfiskeri i en Aa. S. V. $\frac{3}{4}$ M. sandig. F. T. (1084.) 1174.

Aalsø og Sød. Sønder H. Aalborg A. $\frac{3}{4}$ S. f. Greenaa. 405. — 1376. (320.)

I. a) 70° R. 66° B. 64° H. 4° Bhv. b) 14 Rbd. c) 9° R. 60 Sn. Vg. 20 LÆ Dft. 34 Gæs. Ref. 5° 7' R. 6° 2' B. Landgilde 2° 2' R. 2° 2' B. d) 180 Rbd. — U. 125 Rbd.

Pstg. har 24 bv. fraat. F. Stuehuus. 3400. God Brønd. Intet Brændsel. God Have. Jord (8, 7, 1. — 69 Id. L.) ret gode og lette at drive. Udsf. 40° Høst 6 à 7 F. Bef. 6 H. (D. H.) 10 D. 30 F. I. S. udb.

3 Sogn.: 2 Hvdg. (Katholm med 3 Taarne og Grave, Skont beligg. med Ladeplassen Havnud. Hessel, meget gammel med smuk Have og Fiskeri.) 63 G. 37 H. m. og u. 3. 3 Skoler. S. V. 1 M. ret god. F. T. (1219). 1253.

Marby. Aris H. Holbet A. $\frac{3}{4}$ S. O. f. Kallundborg. 290. — 1052 (607.)

I. a) 2^o R. 192^o 1' 2" B b) 87 Rbd. c) Ref. 100 Rbd. For Jord 1^o 4' B. Af to Huse paa Præstegaards Mark. 17 Rbd. 50 Høstdage. Udbytte af Bfact. for 200 Rbd. d) 300 Rbd. — U. 115 Rbd.

Pftg. 72 fraat. by. F. i 4 samlede Længder. 5130. — Intet Vand i Gaarden. God Have. Jord (7, 2, 1, 2. — 46 Td. L.) gode, nærligg. lidt bakkede; men ingen Eng. Udsf. 44^o Høst 5 F. Besf. 6 H. (A. H.) 10 D. 4 F. 1. S. 200 Rbd.

3 Sognet: 1 Hvdg. (Verchenborg, med 3 toetages Fløie, prægtig Have, Dyrehave, Stove og Fiskeri.) 30 G. 77 H. 35 jdl. H. 2 Skoler, Kirken i smuk og velvedligeholdt Stand, lige ved Pftg. F. T. (1181) 1272.

Mardestrup, Buderup og Gravløv. Hornum H. Aalborg A. Bib. St. 2 $\frac{1}{2}$ N. f. Hobro. 396. — 1306. (374.)

I. a) 90^o R. 76^o 3' 1 $\frac{1}{2}$ " B. 138^o 4' H. b) 20 Rbd. c) 12^o 14 H Dst 15 Rbd. Ref. 14 Rbd. 10 B. 2^o 4' R. 2^o 2' B. 4^o H. Af Ag. 12' R. 12' B. 2' H. 3 Rbd. d) 225 Rbd. — U. 195 Rbd.

Juelstrup Pftg. ved Søen af samme Navn. 101 fraat. eby. F. 4 Fiskeparke. Skudtorv. En stor Have og en Lund. Jord (8, 2, 2. — 328 Td. L. heraf 100 Td. L. A. 20 Td. L. C. Resten Hede, hvoraf en Deel opdyrket) ret god, danner en indhegnet \square om G. let at drive. Udsf. 71^o Høst 4 à 5 F. 15 Læs Hø. Besf. 9 H. (D. H.) 24 D. foruden Ungqvæg. 100 F. Høpl. Aalborg. (3 M.) 1. S. udb.

3 Sognet: 2 Hvdg. (Torstedlund, meget gammel Borgg. med 3 Fløie og Grave, smuk Skov, skønne Haver, Fiskedamme og Søer. Buderupholm med megen Skov.) 83 G. 39 H. 47 jdl. H. 4 Skoler. En Deel Skov, Fiskeri i en Aa og i Mardestrupsø, hvori

en D af 1 Td. L. Størrelse, der tilhører Præsten, med alle Herlig-
heder af Kortag, Høstet og Juleæg. A. R. af hugne Steen, bly-
tækt, har Spir og Hvelvinger. B. R. af hugne Steen, med Taan.
G. R. blytækt med Taarn. S. V. c. 3 M. mellem de yderste Kirker,
daarlig. F. T. (1301) 1398.

Marhuus. 1. Sognekaldet ved Domkirken. O. — 1724 (123.)

I. a) Præstepenge 466 Rbd. 4 $\frac{1}{2}$. b) Rentep. 47 Rbd. 4 $\frac{1}{2}$ 9 β .
c) Jords Udleie 300 Rbd. Ref. 32 Rbd. Af Mg. 3 $^{\circ}$ 4' R.
3 $^{\circ}$ B. 5 $^{\circ}$ H. d) 800 Rbd. — U. 148 Rbd.

Ystg. er teglh. med Dvift; grundmuret undt. 24 F. til Gaarden;
med god og beqvem Bolig. 3350. Godt Vand. Stor og smuk
Have. Jord (51 Td. L. A.) godt indeelt i 12 mindre Dele, hvoraf
7 tætvæd Byen og 5 i Udmarken. I. S. 500 Rbd.

NB. Sognepræsten er tillige Stiftsprovst.

2. Det ref. Capellani ved Domkirken. O. — 1236. (432.)

I. Bispe. a) Præstepenge 233 Rbd. 2 $\frac{1}{2}$. b) Rentepenge
217 Rbd. 67 β . c) Ref. 34 Rbd. 4 $\frac{1}{2}$ 2 β . d) Huusleiep. 27 Rbd.
e) Landg. 17 $^{\circ}$ 4' B. 4 $^{\circ}$ 4' H. efter C. T. f) Naturalier = 24 Rbd.
g) Btactiens Udbytte 6 Rbd. — Uvisse. a) Confirmationer og
Ligfølge. 162 Rbd. b) Ordinationer 24 Rbd. c) Indskrivning til
Egtefæb 14 Rbd. d) 500 Rbd. — U. 28 Rbd.

Jngen Bolig eller Jorder.

3. Sognekaldet til Frue Kirke og Hospitalet. O. — 1788 (104.)

I. af Sognekaldet. a) Præstepenge 300 Rbd. b) Huusleie
60 Rbd. c) Rentep. 132 Rbd. d) Af Mg. 5 $^{\circ}$ R. 6 $^{\circ}$ B. 10 $^{\circ}$ H.
6 $\frac{1}{2}$ Flest. 1 Lam. 1 Gaas. 9 Rbd. e) Leien for 9 Td. L. =
120 Rbd. f) Dffer og Acc. 700 Rbd. — Af Hospitalet. a) Præste-
penge 104 Rbd. b) Huusleie 40 Rbd. e) fast Dffer 20 Rbd.
d) Rente af Cap. for 123 Rbd. e) Af Marhuus Mølle 5 Rbd.
4 $\frac{1}{2}$. f) Af Rofballe Mølle 3 Rbd. 2 $\frac{1}{2}$. g) Af Mg. 3 $^{\circ}$ B.
3 $^{\circ}$ 6' H. 3 $\frac{1}{2}$ Flest 28 $\frac{1}{2}$ Smør. 4 $\frac{1}{2}$. h) Af en bortsolgt Dofst.
5 $^{\circ}$ B. 100 Læs Halm. i) Af Bfact. 6 Rbd. k) Leie af 6 Td. L.
= 100 Rbd. — U. 115 Rbd.

Jngen Bolig, men 9 Td. L. (vide supra.)

4. Det ref. Capellani ved Frue Kirke samt Naby Sognekald.
80 — 788 (860.)

I. a) 10° R. 30° B. 30° H. b) Huusleiep. 37 Rbd. c) Præstepenge 200 Rbd. 18 Sn. Vg. 5 V Dft. 17 Par Kyll. — Legat- og Rentepenge 52 Rbd. d) 410 Rbd. — U. 100 Rbd.

Ing en Bolig eller Jord.

3 Aaby: 16 G. 16 H. S. V. $\frac{1}{4}$ M. ringe om Vinteren. F. T. (250.) 237.

5. Det ord. Catechetembede:

I. a) Løn 400 Rbd. b) God Bolig. c) 4 Fv. Brænde. d) 150 Rbd.

Aarhus har 36 Gader, 2 Torve, c. 1000 G. og H. 3 Skoler, Cathedral-skolen, Realskolen, flere Instituter. Domkirken er en saare skjøn gothisk Bygning med skjönt Alter, Epitaphier etc. Dens Sogn ligger Nord for Aaen. Frue K. har et smukt Taarn og Spir. HOSPITALER, for 60 Lemmer, er en grundm. Bygning med 3 Fløie, sammedbygget med Frue Kirke, Bispegaarden, Raadhuset, en Arbeidsanstalt. God Havn og Handel. Smuk Beliggenhed. To Bogtrykkerier. F. T. (7864 i 1426 Familier, heraf 80 Embedsm.) 7886.

Aars og Soubro. Aars H. Aalb. A. Bib. St. $3\frac{1}{4}$ S. O. f. Vognst. 306. — 912 (751.)

I. a) 87° R. 54° B. 82° H. b) 16 Rbd. c. 3 V Dft 3 Df Vg 13° 2' R. Rentepenge 8 Rbd. Ref. 4° 4' R. d) 125 Rbd. — U. 102 Rbd.

Lille Aars Pftg. 69 by. fraat. F. heraf 20 B. F. God Brønd. Intet Brændsel. To smaa Haver. Jord (5, 3, 2, $1\frac{3}{4}$ n. — 80 Td. V.) beqvemligg. Udsf. 43° Høst 5 F. 20 Læs Hø. Bef. 4 H. (D. H.) 20 D. 25 F. Høpl. Sobro og Ribe (3 M.) I. S. udb.

3 Sogn.: 1 Hvdg. (Mølgaard) 79 G. 38 H. 4 jdl. H. 2 Skoler 2 Møller. S. V. $\frac{3}{4}$ M. taalelig. F. T. (758.) 792.

Aarslev, Sorning og Lime. Sønderhald H. Rand. A. $1\frac{1}{4}$ S. O. f. Randers. 666. — 1512 (225.)

I. a) 80° R. 160° B. 240° H. c) Landgilde af en G. 3' 1" R. 5° 4' B. 1° 3' H. 40 T Smør, Alt efter C. T. samt 9 Rbd. 2 K. 3 Fv. Brænde. d) 250 Rbd. — U. 180 Rbd. og 24° R. efter C. T.

Pftg. 82 fraat. by. ƒ. Intet Vand i Gaarden. Lidt Torvefjær. God Have. Jord (8, 6, 2. — 56 Td. L. A. og E. 36 Td. L. Hebe) god at drive, men $\frac{1}{4}$ M. fjernet. Udf. 24° Sød foruden Urter og Bitter. Høst 4 à 6 ƒ. Bes. 5 ƒ. (D. ƒ.) 14 D. 12 ƒ. I. S. udb.

3 Sogn.: 1 Hvdg. (Tunstrup) i Marslev 18 G. 15 ƒ. 1 Mølle, 1 Skole; i Hørning 3 Byer og en meget smuk Korskirke med Orgel, samt et Hospital for 11 Lemmer. 2 Skoler. 3 Lime 40 G. 18 ƒ. R. af Dvaderst. belagt med Zink, men taarnløs. 1 Skole. S. V. $\frac{1}{4}$ og 1 M. ret god. ƒ. T. (1435.) 1435.

Marslev og Tidst. Hasle ƒ. Aarb. A. $1\frac{1}{4}$ V. f. Aarhus. 323. 1204. (455).

I. a) 28° R. 135° B. 141° H. b) 11 Rbd. c) 42 Brød 50 Sn. Hg hver Høitid, 21 Gæs til Juul, 20 ƒ Dft. Af Ag. alle tre Tiender. Leie af 1 Huus 8 Rbd. Af Pstgds Avlingen afsættes c. 16° R. 30° B. 4° Urter 10 ƒd. Smør. d) 200 Rbd. U. 136 Rbd.

Pftg. 98 fraat. by. ƒ. i 4 Længder i tildeels ny og god Stand. 4000. — Godt Vand. Noget Gjerdselhugst og ringe Løv. Meget skøn Have. Jord (11, 2, 2. — 90 Td. L. A. og E. 20 Td. L. E.) ligger paa 2 Steder. Indmarken indbegnet ved Gaarden; Udmarken noget borte. Udf. 59° Høst 6 à 7 ƒ. 60 Læs Sv. Bes. 7 ƒ. (D. ƒ.) 30 D. 26 ƒ. I. S. 400 Rbd.

3 Sogn.: 49 G. 9 Bist. 36 ƒ. 19 jdl. ƒ. 3 Skoler. Flere Naer give Fiskeri. En Skov paa c. 34 Td. L. Begge Kirker hvelvede og godt vedligeholdte. S. V. $\frac{3}{4}$ M. ret god. ƒ. T. (821.) 805.

Masted og Skjærum. Ny Horns ƒ. Hjerr. A. 1 V. f. Frederikshavn. 388. — 1178. (482).

I. a) 81° R. 71° B. 32° H. b) 67 Rbd. c) Af Ag. og Mg. 5' R. 4' B. 11 Rbd. 4 Mf. 2 Lam. 1 Reise aarlig og noget Ugearbeide. d) 212 Rbd. — U. 153 Rbd.

Pftg. 90 fraat. by. ƒ. 1960. To Brønde. Intet Brændsel. To Haver. Jord (8, „, „, $2\frac{2}{3}$. — 99 Td. L. A. og E.) sandige, tildeels trindt om G. lette at drive. Udf. 32° Høst 4 à 5 ƒ. 30 Læs Sv. Bes. 5 ƒ. (D. ƒ.) 18 D. 25 ƒ. I. S. udb.

3 Sogn. : 2 Hvdg. (Skjorholt. Eget, ucompl., næsten øde)
67 G. 53 H. 10 jdl. H. 3 Skoler. 3 Møller. 3 A. R. flere adel.
Begravelser; S. R. af hugne Kampesteen. S. V $\frac{1}{2}$ M. ret god.
F. T. (1183.) 1207.

Mastrup. Sønder H. Falster. $\frac{3}{4}$ S. O. f. Stubbekjøbing.
381 — 1978. (56).

I. a) 50° 7' Hv. 55° 6' R. 127° 6' B. 33° 4' Vrt. 52°
1' H. 38 Rbd. b) 30 Rbd. c) 40 Rbd. 29 Dl Silb. Af Mg.
4° R. 4° B. 9 Rbd. 2 $\frac{1}{2}$ samt Dyrskjøring af 60 Læs Tørv. Af
Ag. 1° R. 2° B. 9 Rbd. Af to Huse 5 Rbd. 2 $\frac{1}{2}$. d) 320 Rbd.
— U. 200 Rbd.

Moseby Pftg. 4 fraat. sammenbyggede og gode Længder.
Flere herlige Kilder. Godt Brændsel. Skion Have paa 5 Td.
Land og en lille Skov paa 4 Td. Land. Jord (16, 5, 1, $1\frac{3}{4}$. —
80 Td. L. A. 50 Td. L. E.) tæt G. Her holdes 40 Køer. 1 S. udb.

3 Sognet: 1 Hvdg. (Carlsfeldt under det elafenske Fideicommis)
Grønsund Færgegaard, 60 G. 63 H. 70 jdl. H. 3 Skoler. Fiskeri.
Stor Skov. R. $\frac{1}{4}$ M. fra Pftg. F. T. (1302) 1338.

Mastrup. Faderslev H. og Provsti. 1 Ö. f. Faderslev.
260. — 960.

I. a) 30° R. 50° B. 50° H. b) 4 Lam 4 Grise 2 Rbd.
c) 146 Brød. 36 $\frac{1}{2}$ Sn. Mg, 18 $\frac{1}{2}$ $\frac{1}{2}$ Smør, 36 $\frac{1}{2}$ Ost, 36 Gæs.
d) 240 Rbd. — U. 20 Rbd. Enkension 77 Rbd.

Pftg. har ret gode Bygninger. 1 ei stor, men god Frugt-
og 1 Kjøkkenhave. Jord (42 Td. L.) god og frugtbar med to indhegnede
Smaamarker. 1 S. ingen.

3 Sognet: 111 G. H. og Jnderst i 5 $\frac{1}{2}$ Byer, 4 enkelte G.
og Parceller af en nedlagt kgl. Gaard. 1 Skole. Egnen er fljon.
Kirken af Kampesteen med blytækt Taarn. F. T. 736.

Mastrup og Vest = Starup. Gjording H. Ribe A. 3 Ö f.
Barde. 171 — 590 (986.)

I. a) 64° 6' 3" R. 29° 6' 2" B. 2' Bghv. c) 170 $\frac{1}{2}$ Ost.
Af Ag. 6 $\frac{1}{2}$ Smør 4 Rbd. d) 150 Rbd. — U. † 32 Rbd.

Pftg. 61 fraat. og lyngt. F. — B. L. er ny af Grunden, men lav og indfranket; i den ene Ende af Bygn. er Hestestald, i den anden Koftald, i en mindre Længde er Bryggers etc. 1200. Godt Vand. Fortrinlige Tørv. Taalelig Have. Jord (4, 7, 1, 2. — 60 Td. L. A. og E.) den nærmeste Ager ret god; den mere fjernede slet. Engene adspredte og ringe. Udf. 18° Høst 6 à 8 F. 45 Læs Hø. Bes. 3 Heste (D. H.) 16 D. 30 F. I. S. 500 Rbd.

3 Sogn.: 63 G. 11 H. 4 jdl. H. 1 fast Skole og 4 Skolestuer. En Mose leverer fortrinlig Kul. S. V. 1½ M. god. F. T. (555.) 706.

Abel. Tønder H. og A. ¾ N. f. Tønder.

I. a) Det tyvende Reg af 3 Byers Avl. En halv Gaards Jord, der indløses med 882 Rbd. b) En betydelig Smørleverance og Dvægtiende. d) 107 Rbd. — U. 29 Rbd. Enkøpension 54 Rbd.

Pftg. gammel, men godt vedligeholdt, rummelig. 18 F. ere B. L. Stor og god Have. Jord (c. 86 Td. L.) middelm.

3 Sognet: 41 G. 65 Blst. og H. 50 jdl. H. og Jnderst. 2 Kroer. 1 Fattighuus. 3 Skoler. Her er megen Mose- og Hedejord. R. er af Brandmuur med et lille stumpt Taarn med Veirhane. Her knippes meget. Kirkesprog: Dansk. Valgkald. F. T. 1151.

Adserballig. Sønder H. Als. 1½ N. O. f. Sønderborg.

I. a) 24° R. 22° 4' B. 36° 3' 1" H. b) 1 Gaas af hver Bonde, samt c. 16 Rbd. c) Af fexten Huse 258 Rbd. d) 224 Rbd. — U. 35 Rbd.

Pftg. 57 by. fraat. daarlige F. 1920. Godt Vand. Rigelig Tørvessjær. Ringe Have. Jord (43 Td.) meget god, tæt G. let at drive; den er bortforp. for 276 Rbd. En Skov (3 Td. L.) er medtagen. I. S. 800 Rbd.

3 Sognet: 23 G. 80 Blst. og H. 2 Skoler. 3 Møller. Her findes det 160 Favne høie Høgelberg. R. ligger paa en Banke tæt Pftg. F. T. 760.

Adslev og Miesing. Hjemsløv H. Skanderborg A. 1½ N. f. Skanderborg. 121. — 632. (968).

I. a) 30° R. 40° B. 40° H. 15 Læs Hø. b) 4 Rbd. c) 7 Læ Dst. 6 Læ Smør. 20 Sn. Æg. 18 lev. Gæs. 1 Læ Hvedemeel. Rentep. 4% af 239 Rbd. 72 β, af en cederet Bkbestelsesobligation, for 109 Rbd. 59 β. og af Blact. paa 200 Rbd. d) 120 Rbd. — U. † 29 Rbd.

Pstg. i 4 regelmæssige eby. straat. Længder. 1600. Sparstomt Vand. Et godt Skovskifte. God Have. Jord (4, 3, 1 og Skovskylb 1 Jdk. — 80 Td. L. A. og E.) taalelig. Udsf. 27° Høst 5 Fold. Ringe Høavl. I. S. udb.

3 Sogn.: 35 G. 48 H. 17 jdl. H. 2 Skoler. 1 Mølle. En stor Skov ved Annexet. S. V. $\frac{3}{4}$ M. ret god. J. T. (723.) 767.

Aggerskov. Nørreangstrup S. Haderslev A. Ribe Stift. 4 V. f. Haderslev.

I. a) 136° R. 11° B. 42° Vggh. b) 8 Kalve 14 Lam 1 Gris. c) 10 Jd. Smør. Noget Brød og Dst. d) 400 Rbd. — U. 70 Rbd.

Pstg. er grundm. og sammenbygget. 2700. En god Brønd. Brændsel af Mose og Hebe. God Have og en Plantage. Jord (ei sat i Hartkorn.) sandet. Udsf. 27° Høst 4 à 6 Fold. 32 Læs Hø. 20 Td. Land ere bortleiede for 80 Rbd. Besf. 5 H. 28 D. 6 J. I. S. 3200.

3 Sogn.: 90 G. 40 H. samt nogle Leiehuse. 4 Skoler. Af Skov kun Krat og Buske. J. T. 1100.

Aggersborg. Østerhan S. Hjørring A. $\frac{1}{2}$ N. V. for Løgstor. 186. — 728. (902).

I. a) 40° R. 40° B. b) 10 Rbd. c) 20 Dl Æg. 11 Læ Dst. Af Ag. 1° 1' R. 12° 6' B. 5 Rbd. 18 Læ Smør og 2 J i Østepenge. d) 100 Rbd. — U. † 58 Rbd.

Pstg. B. L. 19 straat. eby. J. opført 1828; de andre Længder senere. Ypperligt Vand. Gladtorv. Stor og frugtrig Have, ligeoverfor Løgstor, hvortil er Færgesart. Jord (12, 4, 1. — 163 Td. L.) fortrinlig, beqvemlig, dog adspredt. Udsf. 42° Høst 10 J. Besf. med Staldfodr. 8 H. 30 D. 20 J. Af Avl. kan sælges 100° R. og 100° B. som ad Vesterhavet sendes til Norge. I. S. udb.

3 Sognet: 1 Hvdg. (Aggersborggaard, fordem et Slot.) 30 G. 47 H. 14 jdl. H. 1 Skole. Sildefiskeri. R. ligger isoleret og har en smuk Altertavle. J. T. (516.) 513.

Aggersø og Oms. B. Flakkebjerg S. Sorø A. 1 S. V. f. Skjellstjør i Storebelt. 166. — 680 (940).

I. a) 50° R. 60° B. 15° Vrt. 15° H. b) 39 Rbd. e) 44 Sn. Eg. 44 Pr. Kpfl. 10 & Dst. Af Mg. 8 Rbd. Af Aalestader 20 Rbd. d) 120 Rbd. — U. † 32 Rbd.

Pstg. temmelig ringe med en lille Have og 32 Td. L. meget god Jord.

Aggersø er 1 M. lang ½ M. bred med 25 G. 18 S. 1 Skole. 1 Mølle. Omø 20 G. 16 S. 1 Skole. Indv. leve af Agerdyrking, Fiskeri, Seilads. Jorderne ere meget gode og hvile aldrig. Sverken Rotter eller Muldvarpe findes. Sognereisen saare besværlig til sine Tider, over 1 Mil tillands og tilvands. J. L. (572) 603.

Agri og Egens. Mols S. Randers A. 1¾ N. V. for Ebeltoft. 253. — 644. (963.)

I. a) 21° R. 16° B. 16° H. 4' Bghv. Alt efter C. T. samt 10° R. 49° B. 12° H. 10° Vrt. efter Accord. b) 30 Rbd. c) Af Ag. 1° 5' B. d) 120 Rbd. — U. 90 Rbd. samt 1° 2' R. og 1° 4' B. efter C. T.

Pstg. for det Meste Muur- og Bv. B. L. teglhængt. 2400. Intet Vand i Gaarden. Intet Brændsel. Lille Have. Jord (4, 2, 1. — 79 Td. L. A. og E.) meget bakket. Udf. 33° Høst 3 à 4 F. Bef. 6 S. 12 D. 20 F. I. S. udb.

3 Sogn.: 58 G. 20 S. 12 jdt. S. 3 Skoler. 3 Møller. S. V. ¾ M. maadelig. J. L. (693.) 742.

Albek og Dor. Dronninglund S. Hjørring A. 1¾ S. V. f. Sæby. 588. — 1395 (310.)

I. a) 160° R. 124° B. 115° H. b) 63 Rbd. c) Af Bist. og Huse 32 Rbd. Ref. 10 Rbd. Rente af Bfact. for 495 Rbd 53 β. Landgilde af 3 Afbyggere 21 Rbd. 4 Z. d) 330 Rbd. — U. 240 Rbd.

Pstg. bestaaer af 8 Huse. B. L. 40½ M. lang, 11½ M. dyb, stærk ebv.; de øvrige Bygninger 102 F. 5020. Ved Gaarden en Smedie, som maa kjøbes. To Brønde. Lyngtorv. En smuk Have med en Kilde udenfor. Jord (9, 1, 2, 2¼ n. — 128 Td. L. A.) middelm. samlet om G. Engene, ½ M. fjernede, yde c. 50 Læs

Hø. Udsf. 48° Høst 4 à 6 F. Besf. 10 S. (D. S.) 25 Dv. 30 F.
I. S. udb.

3 Sogn.: 2 Hvdg. (Rugtved med store Skove; Borggaard, toetag. Borgg. med Pavilloner ved Enderne, har Grave.) 216 G. 206 S. 7 Skoler. 3 Møller. En Na stiller Sognene. Saltvandsfiskeri. S. V. $\frac{3}{4}$ M. siundom ufremkommelig. F. T. (2776.) 2933.

Aller og Taps. Thystrup S. Haderslev Pr. $\frac{1}{2}$ M. Ö. f. Christiansfeldt. 570. -- 822.

1. a) 68° R. 122° B. 136° H. 34° Bhy. b. 11 Lam 11 Grise. 4 Rbd. c) 226 Brød 28 Dfte. 31 Sn. Wg. 7 Fjd. Smør. Gaafpenge 11 Rbd. Af Ag. 230 Rbd. d) 332 Rbd. — U. 40 Rbd. Enkension 96 Rbd.

Pstg. gammel men godt vedligeholdt, tæt ved Kirken. Frugtrig Have. Rigelig Brændsel. Jord (41 $\frac{1}{2}$ L.) hvorpaa nogen Skov. I. S. 3440 Rbd.

3 Sogn.: 70 G. 64 S. 30 Inderst. 2 Skoler. A. R. ankelig med Taarn og Orgel. T. R. ligger isoleret. stor og gammel, blytækt med Taarn. En Na giver lidt Fiskeri. 1 Enkesæde. Kongen besætter umiddelbart. S. V. 1 M. god. F. T. 1405.

Allerup og Davinde. Aasum S. Odense A. $\frac{1}{4}$ S. O. f. Odense. 284. — 1160. (504.)

1. a) 109° R. 117° B. 119° 1' H. efter C. T. c) 8 Rbd. 18 β . Af Ag. 2° R. 2° B. 4° H. 34 Rbd. Udbytte af Bfact. paa 300 Rbd. 2 Høstdage, 4 Reiser paa 3 Mile. d) 110 Rbd. — U. 159 Rbd.

Pstg. B. L. 17 teglh. grundm. Jag, 15 Al. bred, Kjelber under 9 F., og 5 F. dobbel Dvift. Udh. 45 Jag i 3 Længder i ny og god Stand. 7200. To Brønde. Jernodne Lørv. En god Have (3 Tdr. L.) og Lyffkov. Jord (5, 7, 2. 1 $\frac{3}{4}$ n. — 48 Td. L., heraf 2 Td. L. G.) muld. med Leer Underlag; god Bonitet. Udsf. 20° Høst 7 à 8 F. I. S. 500 Rbd.

3 Sogn.: 1 Hvdg. (Sanderumgaard). 40 G. 36 S. 6 jdl. S. 2 Skoler. 1 Mølle. God Skov. Lørvestfar. Enkesæde med 60,000 □ Al. Land. Her findes store Legater til de fattige. S. V. $\frac{3}{4}$ M. god F. T. (763.) 739.

Allested og Veile. Salling S. Svendborg A. 2 S. f. Odense. 360. — 1070. (597.)

I. a) $6^{\circ} 2' 3\frac{1}{2}''$ R. $6^{\circ} 2' 2\frac{1}{2}''$ B. $6^{\circ} 2' \frac{1}{2}''$ H. efter C. T. — c. 158° B. paa Skyp. b) 20 Rbd. d) 150 Rbd. — U. 150 Rbd.

Pstg. i god Stand. Godt Vand. Rigeligt Brændsel. Smuk Have. Jord (11, 4, 2. samt 2 Fdk. Skovst. — 82 Td. L.) fortrinlig Bonitet. Udf. 40° Høst 8 à 10 F. D. S. præsteres. I. S. udb.

3 Sogn.; 56 G. 26 Blst. og S. 2 Skoler. 1 Mølle. Gode Tørvemoser; hver Gaard har sin indhegnede Skov. S. V. $\frac{3}{8}$ M. god. F. T. (837.) 875.

Allersløv. Baarse S. Præsto A. $\frac{3}{4}$ S. f. Præsto. 336. — 1180. (482.)

I. a) $70^{\circ} 2'$ R. $99^{\circ} 4' 2''$ B. 67° H. b) 35 Rbd. c) Ref. 25 Rbd. samt $2^{\circ} 6'$ B. Af Mg. $2'$ R. $1^{\circ} 2'$ B. 20 \mathcal{L} . (Ved Fæsteforandring 150 Rbd.) $6\frac{1}{2}$ Fv. Brænde. d) 150 Rbd. — U. 178 Rbd.

Rekkende Pstg. 77 fraat. bv. F, sammenbyggede i 4 Længder. 1520. Brønd. Brændsel. God Frugthave. Jord (7, 5, ,, 2. og Skovskyd 1 Td. — 80 Td. L.) er skarp, med Undtagelse af 28 Td. L., der ere indfædede ved G. og i god Drift. Artillerihest holdes. I. S. udb.

3 Sognet; 8 Byer med 58 G. og 108 S. 2 Skoler. Regen Skov. R. $\frac{3}{4}$ M. fra Pstg. F. T. (1099.) 1174.

Allesø og Næsbyhovedbroby. Lunde S. Odense A. 1 N. V. f. Odense. 474. — 1100. (562.)

I. a) $54^{\circ} 1' 1\frac{2}{3}''$ R. $180^{\circ} 6' 2\frac{1}{3}''$ B. $56^{\circ} 3' \frac{1}{6}''$ H. d) 50 Rbd. c) Møllepenge 12 Rbd. 3 \mathcal{L} . 25 Sn. Mg. 20 Brød. Af Mg. $4'$ R. 6° B. 2° H. 1 Lam, 4 Høns, 2 Gæs, $\frac{1}{2}'$ Grøn, 3 Rbd. Af 4 Huse 11 Rbd. Af Ag. 12° B. Af et Blst. 10 Rbd. 14 Arbejdsdage 6 Læs Bøgebrænde. Af Bfact. 20 Rbd. d) 200 Rbd. — U. 160 Rbd. samt 44° B. $6' 3\frac{1}{4}''$ R. $44^{\circ} 6' 3\frac{1}{4}''$ B. efter C. T.

Pstg., opført 1802, har 73 fraat. bv. F. heraf 20 B. L. 4530. To Brønde med ikke det bedste Vand. Tørvestjær og Gjerdselskov.

Ei stor, men smuk Have. Jord (8, 4, „, $\frac{3}{4}$. — $75\frac{1}{2}$ Td. A. og et Par Td. Eng.) god og samlet ved G. Udsf. 30° Høst. 6 F. 10 Læs Hø. Besf. 6 H. 19 D. 7 F. I. S. udb.

3 Sogn.: 35 G. 5 Blst. 15 H. 35 jdl. H. 2 Skoler. 1 Mølle. En god Skov og Fiskeri i Aaen. S. V. $\frac{1}{2}$ M. god. F. T. (1094.) 1097.

Alling og Tulstrup. Gjern. S. Standerborg A. 2 N. V. f. Standerborg. 146. — 688 (933.)

1. a) $33^\circ 7' 1''$ R, $30^\circ 1' 1''$ B. $38^\circ 3''$ H. foruden Tienden af 35 Td. Hrtk. efter priv. Acc. b) 10 Rbd. c) 9 Læ Dst. 70 Sn. Eg. Af Ug. $1^\circ 2'$ R. $1^\circ 4'$ B. 22 H Smør og alle tre Tiender. d) 120 Rbd. — U. † 38 Rbd.

Pstg, 69 straat. by. F. i regulair \square ; heraf 24 B. L. med Leervægge. 3000. Intet Vand i G. Ingen Lørv. 4 smaa Skovparceller med noget Ege- og Bjerselsk. To Haver. Jord. (3, 6. — 55 Td. L.) Jndmarken bakket og stærk leret; Udmarken jevn, $\frac{1}{4}$ M. fjern. Udsf. 26° Høst 4 F. 10 Læs Hø. Besf. 4 H. 10 D. 12 F. I. S. udb.

3 Sogn.: 41 G. 19 Blst. 22 H. 41 jdl. H. 1 Mølle. 2 Skoler, 1 godt Teglværk. 3 Jndseer med Fiskeri, en ung Bøgeskov. S. V. $\frac{3}{8}$ M. ofte ubeibar. F. T. (750.) 806.

Allinge og Olsker. Bornholm. 366. — 700. (923.)

1. a) $17^\circ 3'$ R. $47^\circ 4'$ B. 65° H. b) 40 Lam. c) 44 Gæs 40 Læ Sigtebrød. 42 Sn. Eg. 44 Rbd. d) 180 Rbd. — U. 30 Rbd. Entepensionen er $\frac{1}{8}$ af Tienden og 10 Rbd.

Pstg. i god Stand med Have. Jord. ere maadelige og adspredte i mange smaa Stykker.

Allinge, en Flekke paa Dens nordl. Side i Hammerhuus Birk, har 80 Huse og en Kirke, hvortil Sandvig hører. Agerdyrkning, Fiskeri og lidt Handel. Havnen er god. Olsker med 94 G. og H. samt Hammerhuus Ladegaard. Ruiner af det kgl. Slot, i hvis Nærhed Dens største Ferskvandslø Hammerslø (848 Al. lang og 266 Al. bred) findes.

F. T. i A. (551 i 128 Familier) 609; i S. (300 i 67 Fam.) 299; i D. (822). 868.

Allminde. Bruff H. Veile A. $1\frac{1}{4}$ N. f. Colbing. 143. — 878. (790.)

I. a) $31^{\circ} 5' 2''$ R. $29^{\circ} 5' 2''$ B. $25^{\circ} 2' 2''$ H. b) $51^{\circ} 5' 2''$ R. c) 7 V Dst, 16 Par Kpfl. Ref. $27^{\circ} 4'$ H. 8 Rbd. 4 β . Huusleie 21 Rbd. 1 K 8 β . 2 Fv. Brande. d) 405 Rbd. — U. 53 Rbd.

Jngen Boslig eller Jord. Præsten boer i Colding, hvor han er ref. Capellan og meddeler Underviisning i Religion i Borgerstolen.

3 Sognet: 30 Gaarde 5 Blst. 18 H . 22 jdl. H . 3 Skoler. 1 Mølle, R. har Taarn. Bygholm Skov og to fiskerige Søer med Gjeber, Abborrer og Brasen. S. V. 1 M. meget god. F. T. (684.) 734.

Mrø. Sads H . Nærh. A. 2 Ö f. Horsens. 83. — 904. (760).

I. a) $40^{\circ} 3'$ R. $72^{\circ} 3'$ B. $42^{\circ} 5'$ H. 11° Bælgvad. b) 12 Rbd. e) ubetydelig Fisketiende 19 Gæs 12 Dl Vg 19 Par Kpfl. 5 V Dst 19 Høstdage. Actiebrev stort 200 Rbd. — d) 80 Rbd. — U. 143 Rbd. 4 K .

Pstg. midt paa Den, 109 eby. fraat. F. i 4 sammenbyggede Huse. 5232. God Brønd. Maadelige Fladtov. To Haver. Jord (11, 6, „, $\frac{1}{4}$ n. — 77 Td. L. A. 2 Td. L. E. 12 Td. L. Overdrev) af forskjellig Bonitet, ubeqvemt beligg. i 3 Lodder. Udf. 58° Høst 5 à 6 F. 8 Læs Enghø. 10—40 Læs Kløverhø. Bes. 8 H . 26 D. 24 F. I. S. udb.

Den ligger ved Indløbet af Horsens Fjord, er $\frac{3}{4}$ M. l. $\frac{1}{2}$ M. b. og har 19 G. 4 H . 13 jdl. H . 1 Skole. 1 Mølle. Fiskeri. Harejagt. R. af tilhugne Kampesteen uden Taarn. F. T. (298.) 291.

Mis. Hindsted H . Aalborg A. Viborg St. $4\frac{3}{4}$ N. O. f. Hobro. 377. — 1336. (343.)

I. a) 120° R. 120° B. 120° H. b) 30 Rbd. c) 40 Rbd. Af fire H . 8 Rbd. d) 200 Rbd. — U. 178 Rbd.

Pstg. 88 F. foruden Laden. B. L. eby. og teglh. 2200. God Brønd. Intet Brændsel. Ret god Have. Jord (9, 1, 3. — 85 Td. L. A. E. og Kjar), den Halve ret god, Resten sandig og skarp; ligger nær og beqvem. Udf. 26° Høst 4 à 6 F. Bes. 5 H . (D. H .) 20 D. 14 F. I. S. udb.

3 Sogn.: 1 Hvdg. (Haslevgaard) 120 G. 13 Blst. 57 H . 88 jdl. H . 3 Skoler; det udgjør en 3 Mile lang Strimmel tæt Havet. Ellefsv. Fiskeri. R. har Taarn med to Klokker. F. T. (1585.) 1622.

Alslev og Søstrup. Skads S. Ribe A. $\frac{3}{4}$ S. V. f. Varde. 315. — 862. (797).

I. a) 114° R. $8^{\circ} 3'$ B. $4^{\circ} 3'$ H. b) 5 Rbd. c) 19 $\text{L}\ddot{\text{E}}$ Smør. 58 Dfte. Ref. $10'$ R. $12'$ B. 20 Rbd. 2 K 8 β . d) 160 Rbd. — U. 128 Rbd.

Pftg. 25 grundm. S. B. L. med smukke Værelser. 47 eby. S. Udhuse. 3000. Udm. Vand. Hedetov. Stor Have. Jord. (9, „, 1, 2. — 70 Td. L. A. og E.) skarpsandede; $\frac{1}{3}$ ved G. Resten c. $\frac{1}{2}$ M. borte. Udf. 33° Høft 4 à 5 S. 90 Læs Hø. Vef. 4 S. (D. S.) 20 D. 16 S. Høpl. Hjerting ($\frac{5}{8}$ M.) I. S. indeft.

3 Sogn. 1 udparc. Hvdg. (Visselberg) 58 G. 26 Blst. 35 S. 3 Skoler. 1 Fattighuus. 1 Mølle. Fiskeri især af Aal. Begge K. ere hvelvede og have Prædikestolen over Chorets Indgang. S. V. $\frac{1}{2}$ M. god. S. T. (814.) 821.

Alsted og Bjerby. Nørre S. paa Mors. Ehfsted A. 1 N. f. Ryfjøbing. 213—674. (946.)

I. a) 145° B. 4 Rbd. c) 13 Df. $\text{L}\ddot{\text{E}}$ g. 11 $\text{L}\ddot{\text{E}}$ Dft. 30 Brød. Af Ag 10 Rbd. 3 K . 2 Gæs. d) 100 Rbd. — U. † 25 Rbd. 75 β .

Sherum Pft. 60 straat. by. S. i 4 Længder, heraf 26 S. B. L. 2800. Rigeligt Vand og Brændsel. Ret god Have. Jord (3, 2, 1. — 24 Tdr. L. A. 24 Tdr. L. Hede og Mose.) sandbl. Muld. let at drive. Udf. 18° Høft 32 Læs. Vef. 3 à 4 S. 10 D. 30 S. I. S. udb.

3 Sogn 30 G. 40 S. 12 jdl. S. 2 Skoler. 2 Fattighuse. S. V. 1 M. ofte flet. S. T. (630.) 700.

Alsted og Sjennesløv. Alsted S. Sorø A. $1\frac{1}{4}$ S. V. f. Ringsted 528—1292. (390.)

I. a) 363° B. b) 39 Rbd. c) 54 Sn. $\text{L}\ddot{\text{E}}$ g. 4° B. Leie af tre S. 15 Rbd. 3 K . 3 Favne Br. 5 Læs Gjerdsef. d) 210 Rbd. — U. 164 Rbd.

Pftg. 93 by. straat. S. i 4 sammenh. Længder; heraf 23 B. L. — 3880. — Stor og smuk Have samt Humlehøve. Jord (12, 2. — 70 Td. L. A. og E.) jevn og god. Høften er 60° Hv. 40° R. 100° B. 40° H. 30° Vert. 10 Læs Hø. — Vef. 8 S. (A.

H.) 20 D. 8 F. Hveden sælges i Kjøbenhavn, Resten i Sorø og Ringsted. I. S. indest.

3 Sogn. 1 Hvdg. (Mørup med Skov, Jagt og Fiskeri) 59 G. 119 H. 2 Møller. 3 Skoler. Enkesæde med 3 smaa Haver. S. V. $\frac{1}{2}$ M. ret god. F. T. (1472.) 1527.

Amrum. Lø H. Ribe A. 4 Mile ude i Vesterhavet, $\frac{1}{2}$ M. f. Føhr. O. — 480. (1015.)

1. a) Ingen Korntiende, men af Jorderne 320 Rbd. b) af Jdsteder etc. 56 Rbd. c) af Kirkegaarden 5 Rbd. d) 150 Rbd. — U. 30 Rbd.

Nybøl Pstg. 14 grundm. F. B. L. og 10 F. Lade. 1466; den eies og vedligeholdes af Communen. Godt, men haardt Vand; simpel Have. Jord (9. — c. 145 Td. L.) af ringe Bonitet og adspredt. Udf. 30° Høst 6 à 7 F. 50 Læs Hø. Bes. 3 à 4 H. 20 D. Hvdpl. Husum (6 M.) I. S. ingen.

3 Sognet, kaldet St. Clemens, 133 Jdsteder α : 6 G. 16 Bist. 71 H. 40 jdl. H. 1 Mølle. 2 Skoler. Mark paa Østtysten, Sandklitter mod Vesterhavet; Østersbanke. Græstov er Dens Brændsel. Mændene ere Søfarende. K. er ei lille, har en smuk Altertavle og 2 Messinglysekrone. Kirke- og Skolesprog: Tydsk. F. T. 626.

Andsager. Østerhorne H. Ribe A. $2\frac{1}{2}$ N. O. f. Varde. 183. — 660. (957.)

1. a) 73° 2" R. 36° 2 $\frac{3}{8}$ ' B. b) 9 LÆ Smør. 100 Sn. Væg. 5 LÆ Dst. Af en Mølle 10° R fri Maling. Rentep. 13 Rbd. c) 140 Rbd. — U. 79 Rbd.

Pstg. med vakkert Beliggenhed 84 fraat. by. F. 2760. — To Brønde med udm. Vand. En udm. Torvemose, men slette Hedetov. Smuk Have. Jord (4, 5, 2, $2\frac{1}{2}$ n. — 72 Td. L. heraf 36 A. Resten C.) $\frac{1}{2}$ god og godtbeligg. Resten skarpiandet. Udf. 20° Høst 5 F. 60 Læs Hø. Bes. 3 H. (D. H.) 18 D. I. S. udb.

3 Sogn; 64 G. 24 H. 10 jdl. H. 3 Skoler. 1 Mølle. Store Enge. Fiskeri i Dvie Sø (c. 50 Td. L. stor) og Nalling Sø (c. 30 Td. L. stor.) K. er blytækt, har et høit Taarn og er smuk indv. F. T. (742.) 798.

Andst. og Gjesten. Andst. S. Ribe A. 2 V. f. Colding. 333. — 1309. (372.)

I. a) $107^{\circ} 2\frac{1}{2}''$ R. $45^{\circ} 2'$ B. $4^{\circ} 6'$ H. $8^{\circ} 4'$ Bhv. b) 159 Rbd. $4 \frac{1}{2}$ 9 β . c) 88 Par Ryll. 524 $\&$ Dst. Ref. 7 Rbd. Af Ag. $10'$ R. $12'$ B. $18'$ H. $15 \frac{1}{2}$. (Ved Fæsteforandring 20 Rbd. for hver af de to Fæstere.) Af Mg. $5'$ R. 5 Rbd. $2 \frac{1}{2}$. Alle tre Tiender af Ag. og Mg: 49 Rbd. 56 β . — 60 Høstdage. Rentep. 34 Rbd. d) 375 Rbd. — U. 132 Rbd.

Gamst Pstg. 95 straat. by. S. heraf 20 S. B. L. 3840. — Godt Vand. Skud- og Gladtorv. Ret god Have. Jord (9, 3, 2, $1\frac{1}{2}$ n. — 136 Td. L.) skarp, høitligg. let at drive. Udf. 45° Høst 6 S. 90 Læs Enghø. Bef. 5 S. (D. S.) 32 D. 12 S. I. S. 500 Rbd.

3 Sogn: 1 Hvdg. (Røimark.) 88 G. 132 S. 62 jdl. S. 7 Skoler. Nogen Skov. Lidt Fiskeri i Bækkene og den fast udtørrede Gamstss. A. R. smuk, med Taarn. G. R. taarnløs. S. V. $\frac{1}{4}$ og $\frac{1}{2}$ M. god. S. L. (1804.) 1885.

Anholt. Nørre S. Randers A. 7 M. N. O. f. Grenaa. 8 S. V. f. Læsø. 10. — 380. (1022.)

I. a) 326 Rbd. 6° R. $1^{\circ} 4'$ B. b) 2 Rbd. c) 22 β af hver Skorfsteen paa Den. En Ret Fisk af hver Garnudsætter. Bjerget-løn: 2 Mand's fulde Lodder og 1 Lod for Skolehold, der dog ei maa overstige 25 Rbd. aarlig. d) 75 Rbd. — U. 80 Rbd.

Pstg. 29 grundm. straat. S. B. L. 2290. Vand fra en Brønd i Nærheden. Intet Brændsel. Have med Frugttræer. Jord (1, ,, ,, $1\frac{1}{2}$ — 16 Td. L.) maadelig og adspredt. Udf. 7° Høst 4 S. Bef. 2 S. 4. D. 16 S. I. S. ingen. Beboerne vedligeholde Pstg.

Den $1\frac{1}{2}$ M. I. og næsten 1 M. b. har 16 G. 18 jdl. S. Skolen holdes af Præsten i Pstg. (20 Børn). Sælhundefangst, Fiskeri og Bjergning ved Strandinger. Den eier 8 Skibe. Fyr-taarn. S. L. (158.) 151.

Arninge. Sønder S. Volland. $\frac{3}{4}$ S. O. f. Raskov. 334. — 1084. (574.)

I. a) 72° Hv. $5^{\circ} 1'$ R. $86^{\circ} 2''$ B. $13^{\circ} 1'$ $1\frac{1}{2}''$ H. b) 40 Rbd. c) 30 Gæs. Ref. $5^{\circ} 1'$ R. $6^{\circ} 4'$ $1''$ B. $1^{\circ} 1'$ $1''$ H.

10 Læs Br. 12 Rbd. Af Mg. 5° 4' B. 8 Rbd. Af et H. 14 $\frac{1}{2}$.
d) 100 Rbd. — U. 145 Rbd.

Pftg. bygget 1796. i 4 fraat. by. Længder. B. L. har 11 Børelser i 29 F. Udhus. 77 F. Ei godt Vand. Simpel Have. Jord (11, 2, 2, $\frac{3}{4}$. n. — 48 Td. L. A. — 31 Td. L. C.) stærkt leret. Engen og Græsning ringe. Udsf. 37° Høst 6 F. 15 Læs Hø. I. S. udb.

3 Sognet: 32 G. 51 H. 17 jdl. H. 1 Skole. To smaa Lunde. Lidt Fiskeri i Stranden. Høvande overflommer stundom Ageren, hvorfor her findes flere Diger og Bolde. K. er lille og taarnløs, men hvelvet. F. T. (524.) 501.

Arrild. Hvidding H. Ribe A. (Thorningtehn) $3\frac{1}{4}$ S. O. f. Ribe. 121 — 852 (814.)

l. a) 90° R. 14° Bhv. b) 8 Lam. 8 Grise. c) 5 Fd. Smør. 64 Rugbrød 10 Læ Dst. d) 120 Rbd. — U. 47 Rbd. 56 β . Enkepenzion: 11° 5' R. 7' B. 7' Bhv. 40 $\frac{1}{2}$ Smør. 24 Rbd.

Pftg. 52 grundm. fraat. F. nær Landeveien. 1520. Brønd. Tørv. Lille Have. Jord ($\frac{1}{2}$ Gaards) magre. Udsf. 18 $\frac{1}{2}$ °. Høst 5 F. 50 Læs Hø. Besf. 3 H. 16 D. 8 F. I. S. 2080.

3 Sognet: 50 G. 25 H. 6 jdl. H. 2 Skoler. K. har et spidst Taarn med 2 Klokker, tildeels hvelvet, blytækt. Altertavlen er af Billedhuggerarbeide. Ubetydeligt Fiskeri og nogen Skov. F. T. 760.

Alsferg og Saarup. Nørrehaub H. Randers A. $1\frac{1}{4}$ N. V. f. Randers. 307. — 1020. (643.)

l. a) 40° 5' R. 76° B. 80° 6' H. b) 6 Rbd. c) 12 Dl Mg. 19 Læ Dst. 38 Par Kyll. Af Ag. 1° 7' R. 2° 2' B. 2° 4' H. 1 Læ Smør, 1 Lam. Leie af et jdl. H. 4 Rbd. 20 Høstdage. Rentep. 3 Rbd. 85 β . d) 170 Rbd. — U. 137 Rbd.

Pftg. 97 fraat. eby. F. byggede i \square , afgiver en god og beqvem Bolig. Godt Vand. Gode Skudtørv og Lyng. En meget smuk og frugtrig Have. Jord (10, 4. — 85 Td. L.) tæt G. dyb Muld, kun 10 Td. L. sandige. Udsf. 85° Høst rigfoldig. 12 Læs Enghø. Besf. 6 H. (D. H.) 28 D. 30 F. Af I. S. indest. 200 Rbd.

3 Sogn: 48 G. 23 H. 17 jdl. H. 1 Mølle. 1 Stampemølle. 2 Skoler. Ingen Skov, intet Fiskeri. S. V. $\frac{1}{2}$ M. god. F. T. (652.) 674.

Afbo. Sønder H. Maribo A. $\frac{1}{3}$ N. f. Volland. $1\frac{3}{4}$ fra Maribo 66. — 582. (990.)

I. a) 13° Hv. $6^{\circ} 4'$ R. 26° B. $5^{\circ} 4'$ Vrt. 13° H. b) 5 Lam. 25 Gæs. 8 Rbd. c) 13 $\text{L}\ddot{a}$ Brød $19\frac{1}{2}$ Sn. Vg. Ref. 70 Rbd. 8° R. 8° B. d) 70 Rbd. — U. \dagger 18 Rbd.

Pftg. 16 F . B. L. og 35 F . Udhus, Alt i 4 straat. by. Længder. 800. En Brønd med daarligt Vand. Intet Brændsel. God Have. Jord (6. — 40 Td. L.) god Muld. Udf. 25° Høst 7 à 8 F . Bef. 4 H . 9 D . 12 F . I. S. 282 Rbd.

Den er $\frac{1}{4}$ M. l. $\frac{1}{8}$ M. b. har 13 G. 9 H . 1 Skole. 1 Mølle. 1 Gjordemoderhuus. Fiskeri af Sild, Aal, Flynder. K. uanfelig. F . T. (213.) 238.

Åsminderup og Grandløse. Meerløse H. Solbek A. 1 S. f. Solbek. 415. 1220. (447.)

I. a) $248^{\circ} 4'$ B. est. C. T. b) 50 Rbd. c) = 50 Rbd. Ref. $5^{\circ} 4'$ B. Fæsteafgift $35^{\circ} 4'$ B. est. C. T. d) 250 Rbd. — U. 180 Rbd. Entepension 45° B. est. C. T. og 20 Rbd.

Pftg. 84 straat. by. F . heraf 21 B. L. med gode Bærelser, Alt i ret god Stand. Daarligt Vand, der hentes langt fra. En paa skønne Blomster rig Lysthave, god Frugthave og en smagfuld Lystlund. Intet Brændsel; kun lidt Gjærdselhugst af Krattskoven. Jord (10. 1. n. — 108 Td. L. heraf 8 Td. L. Krattskov og 26 Td. L. A. bortfæstet; Præsten driver 74 Td. L.) 56 Td. meget gode og 6 meget maadel. Udf. 40° Høst 10 à 12 F . c. 40 Læs H . Bef. 6 H . (m. H .) 16 D . 12 F . I. S. 500 Rbd.

3 Sogn: 54 G. 101 H . m. og u. F . 2 Skoler. Begge K. have Taarne. S. V. $\frac{1}{2}$ M. meget god. F . T. (1152.) 1197.

Åsminderød og Grønholdt. Liunge Kronborg H. Frederiksborg A. $1\frac{1}{4}$ N. O. f. Hillerød.

1) Sognekaldet. 533. — 1960. (61.)

I. a) $196^{\circ} 6'$ R. $209^{\circ} 4'$ B. b) 4 à 5 $\text{L}\ddot{a}$ Aal. 4 à 5 D Sild. c) Grundskat af 11 H . 24 Rbd. Ref. 24 Rbd. 1 F . Brænde. 3 à 400 Arbeidsdage. d) 650 Rbd. — U. 380 Rbd.

Pftg. i 4 sammenbyggede Længder med en smuk og beqvem B. L. Godt Vand. Brændsel. Smuk Have. Jord (6. — 73 Td. L.) god. I. S. 500 Rbd.

2) Det ref. Capellani. 0 — 572 (993.)

1. a) Af Sognefaldet 200 Rbd. b) En ringe Fiftetiende. d) 300 Rbd. — U. 10 Rbd. Ingen Bolig eller Jord.

I Sogn: (Fredensborg Slot med Capel og Byen, heri (656) 680 Indv. 1 offentl. og 2 private Skoler. 1 Klædefabrik, samt mange Lyftsteder). — 128 G. 88 H. m. og u. I. Skove og Fiskeri. 2 Skoler. S. V. $\frac{1}{2}$ og $\frac{1}{4}$ M. god. F. L. (4287.) 4562.

Alsneæs. Dds. H. Holbek A. $2\frac{1}{4}$ S. V. f. Rykjøbing 415. — 932 (728.)

1. a) 300° B. b) 50 Rbd. c) en Fv. Brænde. d) 130 Rbd. — U. 255 Rbd.

Pftg. 60 fraat. by. F. gamle, men stærke Bygn. Ypperligt Vand. Brændsel faaes let paa Stedet. God Have paa 1 Td. L. Jord (8, 6, 2. og 1 Alb. Skovff. — 70 Td. L.) sandmuld, beqvem for Drift. Udf. 32° Høst 6 F. Bes. 6 à 8 H. (A. H.) 16 D. 20 F. I. S. udb.

I Sogn: 52 G. 60 H. m. og u. I. 1 Skole. R. ved Lamme-fjordens inderste Vig har Taarn og 2 Klokker. Fra Eftershøj kan Man see Helgenæs i Jylland. F. L. (960.) 988.

Asperup og Korslev. Bends H. Odense A. $1\frac{1}{2}$ Ö. f. Middelfart. 418 — 1620 (169.)

1. a) 30° 4' 2" R. 255° 4' 2" B. 46° 2' 2" H. b) 15 Rbd. 2° $2\frac{3}{4}$ ' B. c) Rentep. 15 Rbd. Af Ag. 15 Rbd. Af tre Mg. 12° B. 15 Rbd. Af to H. 6 Rbd. 2 K. — 12 Læs Brænde. d) 200 Rbd. — U. 148 Rbd.

Pftg. 94 fraat. by. F. 2900. Vand mangler i tørre Sommere. Kun lidt Brændsel. Ret god Have. Jord (8, 7, 3. — 69 Td. L. A. liden G. og to smaa Skove) god, men lav og sid, beqvemtligg. Udf. 35° Høst 6 à 8 F. Bes. 8 H. (D. H.) 14 D. 8 F. Høpl. Bøgensø og Middelfart. I. S. udb. paa 60 Rbd. 4 K nær.

3 Sogn: 88 G. og Bst. 77 S. 40 jdl. S. 2 Skoler. Skov og Fiskeri. K. K. har Taarn. S. V. $\frac{1}{2}$ M. god. F. T. (1635.) 1712.

Åsøns og Kjærum. Baag S. Odense A.

1) Sognekaldet. 359. — 2520. (13.)

I. a) 242° 6' Korn. 304 Rbd. b) 28 Rbd. 12° B. c) Af Ug. 12 Rbd. For Kaldets Jorder 464 Rbd. Rentep. 240 Rbd. 38 β. d) 1200 Rbd. — U. 250 Rbd.

Ingen Bolig. Jord (22, 6, 1 — 114¹/₂ Td. L.) god, paa Byens frie Marker; deels bortfæstede (97 Td.) deels bortleiede. (17¹/₂.)

2) Det ord. Catechetembede.

I. a) Løn 300 Rbd. b) Fri Bolig under Skolestuerne med gode Bærelser. En Have. c) 3 Fv. Brænde til Læseværelset. Accid. 30 Rbd. d) 40 Rbd. til Brænde. e) 150 Rbd.

Åsøns har 15 Gader og Stræder, 4 Forstæder, 2 Torve, 370 G. og S., god Agerbrug og en fortrinlig Beliggenhed for Handel og Skibsfart. K. i gothisk Stil har et ottekantet Taarn, den er næst St. Knuds K. i Odense den største i Fyen. Borger-skolen er en smuk toetags grundm. Bygning. En smuk Assistent-kirkegaard med skønne Udsigter — (2700 Indv. i 365 Fam.) 2963.

Til Sognet hører Bogø i lille Belt, 1 M. fra L. med 16 G. 13 S. 5 jdl. S. 1 Skole og en lille Bedesal. Landsfognet har (233) 238 Indv.

3 Kjærum 46 G. 4 Bst. 36 S. 80 jdl. S. 2 Skoler. Fiskefangst. K. ligger isoleret paa en høi Banke. S. V. $\frac{1}{2}$ M. udm. Landevei. F. T. (1066.) 1108.

Åsøns og Klakring. Bjerre S. Veile A. 2¹/₄ S. O. f. Horsens. 372. — 1052. (609.)

I. a) 20° R. 40° B. 40° H. i Skpp. 100° Sæd paa Ageren. b) 15 Rbd. c) 18 Lz Dst. 15 Dl Ug. 30 Par Høns. 5 Rbd. i Gaasepenge. Ref. 6° R. 6° B. 8 Læs Tjørn. 200 Staver. Af 4 Mg. 44 Rbd. og 36 Arbeidsdage. 30 Læs Bøgebr. d) 300 Rbd. — U. 142 Rbd.

Pftg. i Kirkeholm By ved en Arm af Horsens Fjord. 78 fraat. bv. F. gammel og middelm. B. L. er 18 F. heraf. 4000. To Brønde med godt Vand. Middelm. Torv i Mængde. En lille Skovhave. Frugtrig Have. Jord (6, 5, 3. — 40 Td. L. A. og E.) ypperlig, lige ved G. Udsf. 28° Høst 10 F. 15 Læs Hø. Besf. 4 H. (D. H.) 15 D. 12 F. 1. S. udb.

3 Sogn: 1 Hvdg. (Palsgaard med sin anselige Borggaard med Taarne og Grave, har skønne Skove) 63 G. 71 H. 27 jdl. H. 2 Møller. 2 Skoler. 1 Færgegaard (Juelsminde). Meget Skov, Torvestjær og Fiskeri. A. K. har et smukt lille Taarn. Fra Klakring Overfart til Bogense. (2¼ M.) S. V. 1 M. meget god. F. T. (1206.) 1224.

Astrup, Kastrup og Storarden. Hindsted H. Aalb. A. Bib. St. 2 N. f. Mariager. 278. — 1488. (241.)

1. a) 119° R. 122° B. 233° H. b) 25 Rbd. c) 50 Rbd. 2 ½. 18 Læs Lyng. 17 Dse og 1 Maal Mælk af hver Ko. Ref. 1° R. 1° B. 1° H. 1 Fv. Klovbrænde. 50 Høstdage. Af Ag. 12 Rbd. 70 β. 1° 2' R. 4° 2' B. 2° 4' H. 2 Lam. d) 250 Rbd. — U. 125 Rbd.

Pftg. 104 fraat. bv. F. heraf 22 B. L. fra 1816. 2000. To Brønde. Rigelige Skubtorv. God Have paa over 1 Td. L. Jord (7, „, 1, 1½ n. — 90 Td. L. A.) tæt G. sandmuld og skarpt. c. 50 Td. L. Hede og nogle Engstykker. Udsf. 76° Høst 6 — 8 F. 43 Læs Hø. Besf. 5 H. (D. H.) 24 D. 35 F. 1. S. 500 Rbd. ⅓ Bth. indfriet ved Laan.

3 Sogn: 1 Hvdg. (Vilsestrup med anselig Borgg, Grave og store Skove) 135 G. 54 H. 12 jdl. H. 31 priv. Udsfsteder. 4 Skoler. 3 Møller. A. K. har et anseligt Taarn med Spir og er meget smukt med Hvelvinger. R. K. og St. K. uden Taarne. Hver af Annexerne ¼ M. fjernede, saa at S. V. er 2½ M. og besværlig. F. T. (1631.) 1652.

Astrup, Tulstrup og Svilsted. Ring H. Aarhus A. 2¼ S. S. O. f. Aarhus. 308. — 1340. (339.)

1. a) 59° 3' 2" R. 139° 7' ½" B. 122° 7' 1" H. b) 9 Rbd. c) 15 D1 Ag. 15 Læ Dst. 80 Gæs. 4° R. 4° B. 4° H. For bortsolgt Gods 16 Rbd. Af Ag. 2° 4' R. 3° B. 5° H.

7 Rbd. 2 $\frac{1}{2}$. 2 Lam. 2 Sn. Eg. 2 Høns; herfra gaaer 8 Rbd. d) 240 Rbd. — U. 133 Rbd.

Pstg. 87 velbygg. $\frac{1}{2}$ heraf 27 teglh. B. L. med Dvift. 5960. Rigeligt Vand, Brænde og Tørv til Fornødenhed. Udm. Kjøen Have paa 4 Td. L. Jord (9, 2, 3, $2\frac{1}{2}$. — 62 Td. L.) god, meest leret, dog sid og kold, godtbellig. Udf. 39° Høst 6 à 8 $\frac{1}{2}$. 45 store Læs Hø. Bef. 5 H. (D. H.) 23 D. 20 $\frac{1}{2}$. I. S. udb.

3 Sogn.: 2 Hvdg. (Pstergaard, hvorfra Bøndergodset er solgt. Ranzowsgave ucompl.) 67 G. 62 Huse, 29 jdl. H. 3 Skoler. Skov i alle tre Sogne. H. K. har et smukt lille Taarn. T. K. ligeledes og en mærkelig Altertavle. A. K. er en smuk Bygn. med høit Taarn. S. V. $\frac{1}{4}$ — $\frac{5}{4}$ — 1 M. ret god. $\frac{1}{2}$ T. (1313.) 1368.

Årbøl og Gravensteen i det Sundevittske. 3 N. O. f. Flensborg.

I. a) 9° 4' R. 4° H. b) Et Fixum af 320 Rbd. c) 60 $\frac{1}{2}$ Smør. 8 $\frac{1}{2}$ Brænde. d) 426 Rbd. — U. 35 Rbd. Enkension 80 Rbd.

Pstg. 12 $\frac{1}{2}$ solidt, beqvemt indr. B. L. med tilstrækkelige Udhuse. Gaarden er hidtil vedligeholdt af Hertugen af Augustenborg. Brønd. Tørvestjær. Tre smaa frugtrige Haver. Jord (26 Td. L.) meget frugtbar, c. 4 Td. L. god G. I. S. 533 $\frac{1}{3}$ Rbd.

3 Sogn.: Flækken Gravensteen, c. 60 Huse i een Gade ved Slottet, i hvis Capel prædikes skifteviis tydsk og dansk. Egnen er deilig og skovrig. A. K. lille og taarnløs, opført 1768. 1 dansk og 1 tydsk Skole. $\frac{1}{2}$ T. 1350.

Mulum og Godsager. Hammerum H. Ringkjøbing A. 2 S. O. f. Hølstebro. 295. — 804. (846.)

I. a) 110° R. b) 21 Rbd. c) 8 $\frac{1}{2}$ Dst 3 $\frac{1}{2}$ Smør 16 D. Eg. Rentep. 6 Rbd. 38 β . Ref. 21 Rbd. Af Ag. 3° 3' R. 11 Rbd. 34 β . — Af 3 H. 24 Rbd. 30 Høstdage. d) 200 Rbd. — U. † 27 Rbd. 24 β . Enkension 14° R. og 36 Rbd.

Pstg. 61 straat. hv. $\frac{1}{2}$ heraf 16 nysopført B. L. Brønd. Hedetørv. En Urtehave. Jord (3, 2, 2, $\frac{1}{4}$. n. — 68 Td. L. A. og 14 Td. L. Hede og Dværdrey) taalelig jevn, let at drive. Udf. 23° Høst 7 à 8 $\frac{1}{2}$. Bef. 3 H. (D. H.) 19 D. 80 $\frac{1}{2}$. I. S. udb.

Sogn.: 1 Hvdg. (Keergrav ucompl. i et Morads med Grave, har en lille Lund, en Karitet i denne Egn.) 82 G. 47 H. 4 Skoler. 1 Mølle. A. K. af hugne Steen, har Taarn. S. K. lille, bygget af runde Kampesteen. Lidt Fiskeri i en Aa. S. V. $\frac{1}{2}$ M. besværlig. F. T. (993.) 1047.

Munslev og Bovense. Binding H. Svendborg A. $\frac{3}{4}$ N. V. f. Nyborg. 627. — 1710. (133.)

I. a) $100^{\circ} 2' 2''$ R. $160^{\circ} 2' 2''$ B. $142^{\circ} 1' 2''$ H. b) 40 Rbd. c) 1 Maal Mælk af hver Gaard og hvert Huus. Af Mg. og Ag. 12° B. 3° H. og Arbeide = 35 Rbd. Rentep. 30 Rbd. — 10 à 20 Høstdage. d) 430 Rbd. — U. 275 Rbd.

Skalkendrup Pstg. gode Bygn. B. L. teglh. bv. fra 1793. Udbuf. fra 1814. To steensatte Brønde med Brakvand; men i nærmeste Mark en udm. steensat Kilde. En fortrinlig Skov (22 Td. L. stor) afgiver fornødent Brændsel. En opstaaen Lørvemose. Haven (3 Td. L.) er god og har en stor Park. Jord (10, 5, 2, $2\frac{3}{4}$ n. — 90 Td. L.) god med Mergel. Udsf. 50° Høst 10 à 12 F. Bef. 9 H. (D. H.) 16 D. I. S. indest.

Sogn.: Stamhuset Juelsberg med smuk Have; Sprogø hører under dette Gods. 73 G. 18 Bst. 78 H. 2 Skoler. 1 Høspital. „Skalkenberg“ en høi Bakke med henrivende Udsigt. Begge Kirker simple. S. V. $\frac{1}{4}$ og $\frac{1}{4}$ M. god. F. T. (1506.) 1492.

Overnabo. Galling H. Svendborg Amt. $\frac{1}{2}$ S. f. Fyen. 1 M. f. Faaborg. 58. — 700. (922.)

I. i Alt beregnet til 725 Rbd. 1 $\frac{1}{2}$ 7 β . U. 53 Rbd. 5 $\frac{1}{2}$ 12 β . Pstg. B. L. ny og grundm. med 3 bv. gamle Udhus. Brønd med godt Vand. Intet Brændsel; det maa kjøbes for 60 Rbd. fra Fyen. Temmelig stor og frugttrig Have. Jord (c. 56 Td. L.) god, frugtbar, tildeels leret, 4 à 5 Td. L. besaaes med Kaps, som lykkes godt. c. 7 Td. med Hv. og R. 10 Td. med B. 7 Td. med H. 4 Td. med Vrt. 3 Td. med Vikkehavre (til Staldfodring), Høst 10 à 16 F. Bef. 4 H. 20 D. 6 F. I. S. 300 Rbd.

Sognet, der bestaaer af 2 ved en saakaldet Drei forenede Der, har 3 Byer med 23 G. 20 H. 10 jdl. H. 1 Mølle. 2 Skoler med 1 Skolelærer. K. smuktbeliggende, er taarnløs, indvendig ret

hyggelig; med en lille Kirkegaard. Avernaks er smuk og frugtbar. Korsbavn (den anden D) er frugtbar i Dalene, men sandig paa Søiderne, bar, og har skønne Udfigter. *J. T.* (350). 333.

Aversø og **Testrup**. Tyberg S. Præstø A. 2 N. f. Nefved. 392. — 1252. (418.)

I. a) 220° B. b) 50 Rbd. c) 3 Læs Brænde. 12 Favne Tørvejord. En Annergaards Marker uden Bygninger (4, 6, 3, 1½) drives af Præsten. d) 200 Rbd. — U. 186 Rbd.

Pftg. 70 fraat. by. *J.* i god Stand. God Brønd. Intet Brændsel. Ret god Have. Jord (7, 2, 2. — 68 Td. *L.*) god og godtbeligg. Udf. paa Gaardens og Annergaardens Marker, der drives i Forening: 59° Høst 6 à 8 *J.* Bes. 7 *H.* (A. *H.*) 25 *D.* 6 *J.* I. S. indest.

3 Sogn.: 1 Hvdg. (Åsfendrup under Gisselsfeldt) 54 *G.* 57 *H.* 12 jdl. *H.* 3 Skoler. Egnen temmelig bar. S. V. ½ *M.* god. *J. T.* (1051.) 1114.

B.

Baarse og **Beldringe**. Baarse S. Præstø A. ¾ V. f. Præstø. 432. — 1652. (150.)

I. a) 61° 4' R. 140° 4' B. 173° 4' H. 10° 4' *Hrt.* b) 68 Rbd. c) 44 Gæs. Ref. 52 Rbd. 1 $\frac{1}{2}$ 9 β . Af Mg. 86 Rbd. 4 $\frac{1}{2}$ 2 β . — 3 *Fv.* Brænde. 154 Arbejdsdage. d) 300 Rbd. — U. 300 Rbd.

Beldringe Pftg. 83 fraat. by. *J.* 6540. En Bæk foruden Brønden yder Vand. Tørvestjær mangler. To Haver af 1 Td. *L.* Størrelse. Jord (7, 3, „, 1. — 92 Td. *L.*) god, tat *G.* Udf. 40° Høst c. 8 *J.* Bes. 8 *H.* (A. *H.*) 34 *D.* I. S. indest.

3 Sogn.: 1 Hvdg. (Beldringe med Taarn, store Skove og smuk Have.) 2 Parceller (Bellevue, Christiansminde), 71 *G.* 114 *H.* m. og u. *J.* 2 Skoler. Store Skove. Et stort Dffersted i Riisby, Overliggeren 17 *Al.* i Dmfreds. S. V. ½ *M.* god. *J. T.* (1334.) 1427.

Ballerup og Maalev. Smørum S. Kjøbenhavns Amt. 2 N. V. f. Kjøbenhavn. 574. — 2280. (23.)

I. a) 445° B. b) 200 Rbd. c) Af A g. 2° R. 16° B. 3° H. For bortfolgt Jord c. 50° B. og c. 10 Rbd. Af to Dverdrevs-
lodder 90 Rbd. eller ogsaa 22° 3' R. — 4 Jv. Brænde. 11 Rbd.
Renter af Cap. 1672 Rbd. d) 500 Rbd. — U. 300 Rbd. Enfe-
pension 65° B.

Pftg. opført 1802, god og rummelig i 4 bv. fraat. Lænader.
B. L. teglh. med gode Bærelser. 8110. Brønd. Tørveffjær. Smul
Have. Jord (20, 1, 2. — 110 Td. L. A. 32 Td. L. Dverdrev) god.
Heraf ere 8° 6' 2'' 1''' Hrtf. bortarvefastet mod 53° B. og 90 Rbd.
Resten er 60 Td. L. heraf 28 Td. L. A. 32 Td. L. E. og Mose.
Udf. 65° Høft: 8 F. Bes. 5 H. (D. H.) 16 D. 8 F. 6 Sv.
I. S. 500 Rbd.

3 Sogn.: 72 G. 100 H. m. og u. J. 1 Mølle. 1 Kro.
3 Skoler. Ö. for M. Kirke, der er i god Stand, ligger den høje
Østerhøi. B. K. velvedligeholdt. S. V. ½ M. om Binteren ei god,
F. L. (1676.) 1697.

Balling og Volting. Rødding S. Viborg A. 1½ N. V. f.
Skive. 282. — 1115 (543.)

I. a) 246° B. c) 6 $\frac{1}{2}$ Smør 12 $\frac{1}{2}$ Ost 16 Dl $\frac{1}{2}$ Eg.
10 Rbd. Af A g. 15° B. 1° 6' R. 5° H. Af en Tofte 16 $\frac{1}{2}$
d) 130 Rbd. — U. 112 Rbd.

Pftg. 77 fraat. bv. F. heraf 20 B. L. med grundm. Øvst.
Ei godt Vand. Intet Brændsel. To smaa Haver. Jord (5, 6, 1.
— 46 Td. L.) meget god, tæt G. let at drive. Udf. 36° Høft
8—10 F. Bes. 4 H. (D. H.) 12 D. 12 F. Producternes Affæt-
ning vanskelig. I. S. udb.

3 Sogn.: 52 G. 10 H. 2 Skoler. 2 Møller. Hverken Skov
eller Fiskeri. Volting K. har Taarn. S. V. ¼ M. til sine Tider
stet. F. L. (519.) 578.

Ballum. Lø S. Ribe A. 3 N. f. Tønder. 419. — 1168. (496.)

I. a) 2° 4' R. 63° B. b) 11 á 12 Lam. c) 162 Stf. Brød
18 $\frac{1}{2}$ Smør 10¼ Dl $\frac{1}{2}$ Eg. d) 288 Rbd. — U. 75 Rbd. 56 β .

Ystg. 42 fraat. grundm. F. tæt ved Vesterhavet, ligeoverfor Romø. 920. Brønd. Hedetørv. Ret smuk Have. Jord (8, 2, 1. — 61 Ed. L.) god Bonitet, men adspaltet paa 14 forskellige Steder. Avlen er c. 100° B. og af de øvrige Sædearter det til Huset Jørnødne. Bef. 4 H. (D. H.) 20 D. I. S. efter Taxation.

3 Sogn.: 64 G. 139 H. næsten alle uden Jord. 3 Skoler. 2 Møller. Kun lidt Fiskeri. Skibsfart paa Altona. R. stor, blytækt og hvælvet, har Taarn med et 12 Al. høit Spiir og Uhrværk. F. L. 1381.

Balslev og **Liby**. Bends H. Odense A. 2 S. O. f. Middelfart. 311. — 1070 (596).

1. a) 40° R. 110° B. 70° H. b) 30 Rbd. c) Renter: 14 Rbd. Ref. 3° B. 2° 4' R. Af Ag. 15° B. og 6 Rbd. 2 Egter. d) 150 Rbd. — U. 140 Rbd. og 4' R. 12' B. 1° H.

Ystg. 153 fraat. bv. F. heraf 35 B. L. Alt i god Stand. 4330. Rigeligt Vand. Tilstrækkeligt Tørv. God Have og en Lystskov med smukke Anlæg. Jord (5, 2, 2, 1. — 38 Ed. L. A. 12½ Ed. L. E. 2 Ed. L. Skovgrund.) ½ fortrinligt; Resten langt mindre frugtbar; godt beligg. let at drive. Udf. 24° Høst 6 à 7 F. — Bef. 6 H. (D. H.) 16 D. 10 F. Hvdpl. Afsens (c. 3 M.). 3 I. S. indestaaer 120 Rbd.

3 Sogn.: 59 G. 33 H. 25 jdl. H. 2 Skoler. Begge R. i god, tildeels pynnelig Stand. S. V. ½ og ½ M. god. F. L. (862.) 843.

Barløse. Baag H. Odense A. 1¼ N. O. for Afsens. — 1170. (492.)

1. a) 49° R. 88° B. 50° H. b) 20 Rbd. c) Ref. 5° R. 2° 4' B. det ene Aar og 2° 4' R. 5° B. det andet. Af syv H. 70 Rbd. — 78 Høstdage. d) 150 Rbd. — U. 136 Rbd.

Ystg. 138 fraat. eby. F. gamle Bygn. 3620 Intet Vand i Gaarden. Lidet Brændsel. Stor Have. Jord (17, 5, 3. — 108 Ed. L. A. 18 Ed. L. E. og Skovgrund, heraf ere 40 Ed. L. udlagte til 7 Huse) god, jevn og samlet. Udf. 50° Høst 4 à 5 F. Bef. 8 H. (D. H.) 28 Dv. 10 F. Af I. S. indestaaer 100 Rbd.

3 Sogn.: 1 Hvdg. (Barløsegaard) 34 G. 3 Bist. 36 H.

12 jdl. S. 1 Skole. 1 Vandmølle. Nogen Skov. K. ligger paa en høi Banke. Enkesæde med 6 Td. L. F. T. (641.) 675.

Barrit og **Drigsted**. Bjerre S. Beile A. 2¼ S. O. for Horsens. 383 — 1536. (213.)

I. a) 233° B. b) 20 Rbd. c) 25 Rbd. Af Ag. alle 3 Tiender og i Landgilde 10' R. 12' B. 20' H. 1 Fjd. Smør. 1 Lam. 8 Læs Bøgebr. 4 Læs Gavntæ. d) 170 Rbd. — U. 152 Rbd.

Pstg. 98 fraat. by. murede F. heraf 29 B. L. Køllefuset 2 F. er teglh. 3740. God Brønd. To smaa Skovkister. Ingen Tørv. Frugtrig Have. Jord (7. — 82 Td. L. A. og E. — 3 Fdf. Skovst.) jevn og beqvemtl. Udsf. 33° Høst 8 à 9 F. 24 Læs Hø. Besf. 5 S. 26 Dv. 12 F. I. S. udb.

3 Sogn.: 1 Hvdg. (Barritskov, sjøntbeligg. med god Skov) 82 G. 69 S. 5 Skoler. Negen Skov. Bed B. K. et smukt Gravcapel. S. V. ¾ M. god. F. T. (1650.) 1708.

Beder og **Malling**. Ring S. Aarhus A. 1½ S. f. Aarhus. 560. — 972. (695.)

I. a) 278° B. b) 10 Rbd. c) 20 Rbd. — Nogle Arbejdsdage af 6 jdl. S. d) 250 Rbd. — U. 110 Rbd.

Pstg. 82 fraat. by. F. i god Stand. 1680. Taaeligt Vand. Fornsøent Brændsel. Frugtrig Have. Jord (8, 6, 1. — 82 Td. L.) middelm. tæt G. let at drive; en lille ringe Eng. Sex smaa Skovkister. Udsf. 29° Høst 5 à 6 F. Besf. 6 S. 16 Dv. 20 F. I. S. udb.

3 Sogn.: 101 G. 89 S. m. og u. 3. 3 Skoler. 2 Møller. Skov. Ubetydeligt Fiskeri. Bed M. K. et smukt Gravcapel. S. V. ½ M. slet om Vinteren. F. (1362.) 1434.

Bedsted. Sønderrangstrup S. Apenrade Pr. 1¼ Ö. for Lygumkloster og 2½ V. f. Apenrade. — 480.

I. a) 80° R. 14° Bhv. b) ubestemt. c) 300 F Smør 20 Dste 15 Sn. Wg 60 Brød. 2 Rbd. d) 150 Rbd. — U. Skatter beregnes efter Angivelsen. Bed Tiltrædelsen udredes c. 1600 Rbd. Enkension 60 Rbd.

Pstg. meget god; stor og beqvemt indrettet. 14 F. tilhøre

Menigheden. Stor Have. Jord ($\frac{1}{2}$ Gaards), middel. Sandj. Ret gode Enge. Udf. 30° Høst 4 à 6 \mathcal{F} . 150° Kartofler. 60–90 Læs Hø. Nettoprovenuet anslaaes til 160 Rbd. Besf. 4 \mathcal{H} . 12 \mathcal{D} . 20–28 Ungkvæg 10 à 20 \mathcal{F} . I. S. 1600 Rbd.

3 Sogn.: 5 Byer, 3 Skoler, 1 Kro, 1 Vandmølle. Egnen sandig. K. med et flumpt Taarn, lille, men lys. Balgfaab. \mathcal{F} . \mathcal{L} . 550.

Bedsted og Grurup. Hassing H. Thisted A. $3\frac{1}{4}$ S. V. for Thisted. 277. — 930. (732.)

I. a) 64° B. c) 10 \mathcal{L} Smør 16 \mathcal{L} Ost. 20 \mathcal{D} Eg. — 10 Rbd. Af Ag. alle 3 Tiender og i Landgift 4 Rbd. Af et Mhuus. 2 Rbd. d) 130 Rbd. — U. 112 Rbd.

Pstg. fraat. by. Bygn. 25 gl. \mathcal{F} . ere B. \mathcal{L} . Udhus. gode; den ligger lavt omgivet af sin Mark. 3350. To Brønde. Intet Brændsel. Ubetydelig Have. Jord (5, 2, 3, 2. — 48 \mathcal{D} . \mathcal{L} .) $\frac{1}{2}$ god; Resten skarp. Udf. 36° Høst 6 \mathcal{F} . 10 Læs Hø. Besf. 4 \mathcal{H} . (\mathcal{D} . \mathcal{H} .) 12 \mathcal{D} . 12 \mathcal{F} . Produkternes Affætning vanskelig. Af I. S. indestaae 400 Rbd.

3 Sogn.: 1 Hvdg. (Tanderup, den eneste komplette Hovedg. i Thy, ligger smukt ved Hassingsø) 63 \mathcal{G} . 50 \mathcal{H} . 12 jdl. \mathcal{H} . 2 Skoler. 2 Møller. B. K. har hvelvet Chor og flere Epitaphier. S. V. $\frac{1}{2}$ M. god. \mathcal{F} . \mathcal{L} . (827.) 900.

Befstofte og Tislund. Nørrerangstrup H. Ribe A. (Thorning=Iehn) $2\frac{1}{4}$ S. V. for Haderslev. 137. — 1741. (116.)

I. a) 136° R. 15° B. 64° Byv. b) 15 Rbd. c) 12 \mathcal{D} . Smør. 20 Lam. 500 Brød. 180 \mathcal{L} Ost. 8 Rbd. Af Mg. 127 Rbd. Af en Mølle 32 Rbd. og fri Malning. d) 400 Rbd. — U. 78 Rbd.

Pstg. 62 fraat. grundm. \mathcal{F} . heraf 48 B. \mathcal{L} . 2710. To Brønde. Tørv havet. En meget god Have. Jord ($10\frac{1}{4}$ \mathcal{D} . Hrtk. — 90 \mathcal{D} . \mathcal{L} . A. og C. foruden en stor Hede), sandig, beqvemtligg. Udf. 33° Høst 7 \mathcal{F} . 60 Læs Hø. Besf. 4 \mathcal{H} . 20 \mathcal{D} . 20 \mathcal{F} . I. S. 3238 Rbd.

3 Sogn.: 83 \mathcal{G} . 26 \mathcal{H} . 41 jdl. \mathcal{H} . 5 Skoler. Noget smaa Skove; noget Hifferi. B. K. meget smuk af hugne Dvadersteen med et høit, spidst Taarn. \mathcal{L} . K. ligger isoleret, er lille og taarnløs. S. V. $\frac{1}{2}$ M. sandig. \mathcal{F} . \mathcal{L} . 1100.

Besfer og Onsberg. Samsø. Narbuus A. 4 $\frac{3}{4}$ N. V. for Kallundborg.

1) Sognekaldet. 466. — 2140. (35.)

I. a) 417° B b) 25 Rbd. 15° B. c) 200 Høstdage. d) 250 Rbd. — U. 324 Rbd. 19 β.

Pstg. 104 fraat. bv. F. af brændte Stene: heraf 31 B. L. med 18 høie og dybe F. og 3 F. Dvst. 5600. To gode Haver med Park i den ene. Ingen Lørb. Jord (10, 6, „, $\frac{2}{9}$. — 145 Td. L. A. og E.) indgrøftet i flere Kobbler med levende Hegn, tildeels sandet og bakket. Udf. 80° i 60 Td. L. Besf. 10 H. 30 D. I. S. 580 Rbd.

2) Det ref. Capellani. O. — 628 (971.)

I. a) Løn af Sognepræsten 150 Rbd. og 2° B. Af Grevskabet 7° B. b) 10 Rbd. c) 30° B. 480 Brød. 220 halve, saltede Gæs eller Lammelaar, 15 Dl Æg. 81 Maal Mælk til Ost d) 200 Rbd. — U. 116 Rbd. Enkepension er fastsat til 20 Rbd.

3 Sogn: 2 Sædeg. (Suurholm og Bisgaard) 79 G. 267 H. m. og u. J. 4 Skoler. 7 Møller. Jifferi. Vegge R. i god Stand. S. V. $\frac{1}{8}$ og $\frac{1}{2}$ M. tildeels slet. F. T. (2171.) 2223.

Bjergby og Nygdal. Bennebjerg S. Hjørring A. 1 N. for Hjørring. 331. 1079. (587.)

I. a) 83° 7' 2" R. 119° 7' 2" B. 58° 6' H. b) 24 Rbd. c) 96 Sn. Æg. 10 Pæ. Ref. 2° R. 5° B. d) 170 Rbd. — U. 120 Rbd.

Pstg. 64 fraat. bv. F. heraf 18 B. L. med murede Bægge; ved Skagens Landevei. Brønd. Fornødent Brændsel. Frugthave. Jord (7, 2. — 105 Td. L. A. og E.) for største Delen god, beqvemtligg. Udf. 47° Høst 6 à 8 F. 24 Læs Hø, der vanskeligt bjerges. Besf. 7 H. (D. H.) 15 D. 28 F. Høpl. Skagen og Frederikshavn (5 og 4 M.) I. S. udb.

3 Sogn.: 1 Hvdg. (Odden, udparc. har lidt Understov) 77 G. 94 H. m. og u. J. 3 Skoler. 3 Møller. B. R. blytækt, ligger høit. 3 M. R. en aaben hvelvet Begravelse. S. V. $\frac{3}{4}$ M. besværlig om Vinteren. F. T. (1287.) 1317.

Bjergby og Sludstrup. Slagelse S. Sorø A. $\frac{1}{2}$ S. for Slagelse. 429. — 1132. (539.)

I. a) 222° B. 16° 5' 2" H. b) 60 Rbd. c) 10 Dl Æg.

24 \mathcal{R} Dst. Ref. 11 Rbd. 27 β . 8° B. 1° 4' H. d) 200 Rbd
 -- U. 144 Rbd.

Pstg. 67 straat. by. \mathcal{F} . B. L. ny og de øvrige 3 Længder i god Stand. Brønd. Tørveffjær. Frugtrig Have. Jord (11, 6, 3, 2. — 64 Td. L. A. og E.) sandblandet Muld; beqvemligg. let at drive, inddeelt i 9 Lodder; giver 6 à 8 \mathcal{F} . Bes. 6 \mathcal{H} . 20 D. 10 \mathcal{F} . 5 Sv. I. S. udb.

3 Sogn.: 36 G. 14 Blst. 95 \mathcal{H} . 7 jdl. \mathcal{H} . 2 Skoler. Ved S. R. flere Kildevæld. S. V. $\frac{1}{2}$ M. tildeels ei god. \mathcal{F} . L. (1048.) 1064.

Bjering og Mammen. Middelfom \mathcal{H} . Viborg A. 2 S. O. f. Viborg. 177. — 646. (962).

I. a) 68° R. 41° B. 122° 2' H. b) 10 Rbd. c) Ref. 47 Rbd. 85 β . 2° 6' R. 3° B. 3° 4' H. 15 Dl \mathcal{R} g. 8 \mathcal{R} Dst. 14 Mf. Af \mathcal{A} g. og \mathcal{M} g. 2° 6' R. 3° B. 4° 4' H. d) 130 Rbd. — U. 190 Rbd.

Pstg. 110 straat. by. \mathcal{F} . 150 Aar gammel. 4000. Vand mangler. Gode Skud- og Hedetov samt Lyng. En forbugget Egeffov giver lidt Brændsel. Ringe Have. Jord (6, 3. — 95 L. A. E. og Hede) fraligg. og tildeels Lynggroet, besværlig for Drift. Udsf. 42° Høst 3 à 4 \mathcal{F} . Hdlpl. Randers. I. S. udb.

3 Sogn.: 38 G. 21 \mathcal{H} . 4 jdl. \mathcal{H} . 1 Mølle. 2 Skoler. Gode Enge og Stovparceller. Her forarbeides mange uldne Varer. B. R. har et høit Taarn og smuk Altertavle samt Prædikestol. M. R. velbygget, men uden Taarn. Præsten vedligeholder dem begge. S. V. $\frac{1}{2}$ M. meget slet om Vinteren. \mathcal{F} . L. (685.) 722.

Bjerrebj. Sunds \mathcal{H} , Svendborg A. paa Thorseng. 1 $\frac{1}{2}$ S. f. Svendborg. 471. — 1320. (361.)

I. a) 121° 7' R. 92° 5' B. 140° 2' H. b) Dstemæll = 16 Rbd. Af Kaldets Fæstehuse 32 Rbd. d) 220 Rbd. — U. 174 Rbd. 5 \mathcal{A} . samt 3° 5' R, 3° B. 5° 5' H.

Pstg. 90 straat. by. \mathcal{F} . med gode Bygn. 4200. To gode Brønde. Intet Brændsel. En meget god Have paa 1 Td. L. Jord (9. 5, „, 1 $\frac{1}{2}$ n. — 68 Td. L. A. hverten E. Stov eller Mose) særdeles god. Udsf. c. 40° Høst 10 \mathcal{F} . Bes. 4 \mathcal{H} . (D. \mathcal{H} .) 20 D. 7 \mathcal{F} . I. S. 500 Rbd. udb.

3 Sogn. 107 G. 80 H. 25 jdl. H. 3 Skoler. 2 Beirmøller. Herfra Overfart til Langeland. To ubeboede Holme høre til Sognet. Ved R. intet Markeligt. F. T. (1340.) 1369.

Bjerregrav, Nulum og Tanum. Sønderlyng S. Viborg A. 1½ N. V. for Randers.

1) Sognekaldet. 544. 1643. — (151.)

l. a) 66° R. 125° B. 192° H. b) 30 Rbd. c) 28 Rbd. 3 $\frac{1}{2}$. 13 $\frac{1}{2}$ Hø. Ref. 1° R. 1° B. 1° H. Vandgilde 2° 4' R. 1° 4' B. 2° 4' H. Af en Gaard: 2° 3' 2" R. 2° 2' B. 2° 4' 2" H. Tre Huse yde 5 Rbd. og 18 Arbejdsdage. 50 Høstdage. 10 Fv. Brænde som Gave af Hvdg. d) 250 Rbd. — U. 313 Rbd.

2) Det ref. Capellanie. 0. — 286 Rbd. (1027.)

l. a) Løn af Sognepræsten 80 Rbd. b) Af Ag. 2° 4' R. 3° 4' B. 5° H. 11 $\frac{1}{2}$. 1 $\frac{1}{2}$ Brød. 1 Sn. Hg. c) Løn som Skolelærer: Rug, Byg og Fourage efter Anordn. og 9° 1' B. efter C. T. Rentep. 38 Rbd. 24 β . Kanneft 38 Rbd. 12 β d) 120 Rbd. — U. 38 Rbd. 5° 4' 2" Sød og Befordring i Embedsreiser.

Præstegaard: 97 fraat. eby. F. med murede Vægge; det Halve af B. L. teglh., ligger isoleret nær Byen Bjerregrav. Et godt Vand i Gaarden. Tørvemose. Tre Søer. Jord (18, ,, 2. — 153 Td. L. A. 40 Td. L. E. og Kjør) de to Trediedele muld, Resten Lyngbaffer og Moser, besværlige at drive. Udf. 60° Høst 6 à 8 F. Bes. 6 à 7 H. (D. H.) 30 D. 50 F. med Yngel. l. S. udb.

Capellanbolig i Skolen paa 10 F. med 6 Værelser. Udb. 7½ F. Alt fraat. By. Lille Have og anordningsmæssig Brændsel. Jord (7 Td, L.) ¼ M. fjernet. Udf. 4°. Bes. 2 Rør 6 Aaar.

3 Sogn. 1 Hvdg. (Fusingsø med semet. Borgg. med 3 blyt. Runddele, sjøntbeligg.) 80 G. 60 H. m. og u. Jord. 3 Skoler. 1 Mølle. Store Skove og Fiskeri. S. V. 1½ M. i Alt, saare flet. F. T. (1458.) 1534.

Bjert. Thystrup S. Haderslev Pr. 2 S. for Eolding. 640. — 568 gl. A.

l. a) 80° R. 160° B. 160° H. b) 10 à 12 Lam 10 à 12 Grise samt 3½ β af hvert Føl og 1¾ β af hver Kalv. c) 14 $\frac{1}{2}$ Smør

14 \mathcal{L} Dst. 112½ \mathcal{L} Brød. d) 400 Rbd. — U. Skatter efter Angivelsen. Entepension c. 100 Rbd.

Pftg. god B. \mathcal{L} . Stor og frugtrig Have. Jord (51 Td. \mathcal{L} .) god. 17 Td. \mathcal{L} . Annerjord ere bortskæftede for c. 30 Rbd. Ved Tiltrædelsen maa Præsten indløse samtlige Bygninger paa 9 Jag nær, der tilhøre og vedligeholdes af Menigheden.

3 Sogn.: 50 G. 63 Blst. 70 Jnderst. 2 Skoler. \mathcal{R} . stor, smuk, blytækt med Taarn. Besættes umiddelbart af Kongen. \mathcal{F} . \mathcal{L} . 1450.

Birkerød. Liunge-Frederiksborg S. Frederiksborg A. 1¼ S. O. for Hillerød. 314. — 1312. (369.)

I. a) 115° R. 112° B. c) Ref. 40 Rbd. 2 \mathcal{L} . Af tre S. 30 Rbd. Af sexten Huse i Grundskat fra 1 til 6 Rbd. Af 12 S. en ringe Afgift. 50 Gangbage. d) 500 Rbd. — U. 120 Rbd. Præsten holder \mathcal{K} . vedlige.

Pftg. i 3 hv. teglh. Længder, afgiver en smuk og beqvem Bolig. Godt Vand. Godt Tørvestjær. Smuk Have. Jord (4, 3, 2. — 40 Td. \mathcal{L} . A 18 Td. \mathcal{L} . E. og 2 Moset paa henved 8 Td. \mathcal{L} . samt en Lod i Kallehave Mose), god, beqvemtligg. Uds. 22° Høst 7 \mathcal{F} . 40 Pæs Hø. 3 Td. \mathcal{L} . bruges til Kartofler. 2 Enge haves af Kirkens Jord. Bes. 4 S. 16 D. 16 \mathcal{F} . 6 Sv. (A. S. stilles stiftesviis hvert 6te Aar med Søllerød Præst mod 36 Rbd. ved Begyndelsen af hver ny Stilling.) I. S. 500 Rbd.

S Sogn.: Eskemosegaard; Ebberød; Lundegaard; Friheden; Cathrinelyst. 48 G, 62 S. 120 jdl. S. Dumpedals Mølle og Udsørød Vandmølle med Klædefabrik. 2 Skoler. 3 \mathcal{K} ., der er med Taarn. hængte Gerners Lænker. Fisseri i Birkerød Sø, samt Jagt i Skoven; begge Herligheder tilhøre Kongen. \mathcal{F} . \mathcal{L} . (2494.) 2573.

Bjolderup. Ries S. Apenrade A. 1½ S. V. for Apenrade. 632 gl. A.

I. a) 164° R. 6° B. 29 Traver R. 14½ Trave B. 14½ Trave H. leveret i Reg. b) 15 Rbd. c) 18 \mathcal{L} Smør 100 Brød. Grundskat af nogle S. 20 \mathcal{L} . d) 320 Rbd. — U. 44 Rbd. Entepension 64 Rbd.

Pftg. 12 Bærelser i B. \mathcal{L} . er beqvemt indrettet. En Have

paa 2 Td. L. Jord (35 à 40 Td. L.) magre. Præsten indløser Udbufene.

3 Sogn: 9 Byer. 7 Skoler. Bjolderup bestaaer af K., der er stor med et høit Taarn, Præstegaarden, Degnebolig og Kroen. Valgkalb. J. T. 1052.

Bjørnsholm og Malle. Slet H. Alb. A. Vib. St. 1 $\frac{1}{2}$ S. f. Løgster. 371. — 1137. (524.)

I. a) 90° R. 90° B. 140° H b) 18 Rbd. c) 22 Læ Dst. 20 Dl Wg. 10 Rbd. Af et H. 4 Rbd. 16 Høstdage. d) 200 Rbd. — U. 160 Rbd.

Kanum Pstg. 68 $\frac{1}{2}$ fraat. bv. J. heraf 17 B. L. 2300. Tilstrækkeligt Vand. Lidet Brændsel. Haven paa 2 Td. L. Jord (4, 2, 2, 2. — 50 Td. L.) middelm. beqvemtligg. Iet at behandle. Udf. 45° Høst 4 à 5 J. 16 Læs Hø. Bes. 4 H. (D. H.) 12 D. 25 J. I. S. udb.

3 Sogn: 1 Hvdg. (Bjørnsholm med toctag. Borgg. og Taarn; den ene Fløi udgjør Kirken) 78 G. 60 H. 12 jdl. H. 2 Skoler. 2 Møller. 2 Avlsg. (Lundegaard og Padsjær). M. K. af hugne Steen. Et Seminarium for Skolelærere. Præsten er Forstander. S. V. $\frac{1}{2}$ — 1 $\frac{1}{2}$ Fdgvei god. J. T. (1125.) 1137.

Blegind og Sørning. Hjelmslev H. Skanderborg A. 1 $\frac{1}{2}$ N. O. f. Skanderborg. 188. — 848. (815.)

I. a) 25° R. 80° B. 78° H. 42 Hør. 42 Læ Langhalm. b) 20 Rbd. c) 11 Læ Dst. 6 Læ Brød. 58 Sn. Wg. Af Ug. 4° R. 7° 4' B. 5° H. d) 200 Rbd. — U. 100 Rbd.

Pstg. 70 fraat. bv. J. heraf 18 B. L. smukt beligg. 2000. Vand af Brønd, en Dam og en Aa. Intet Brændsel. Tre Haver og et Lystanlæg. Jord (5, 4, 2. — 67 $\frac{1}{2}$ Td. L.) heraf $\frac{1}{3}$ god, det Øvrige ringe; de ligge samlede og ere lette at drive. Udf. 34° Høst 4 à 5 J. 60 Læs Hø. Bes. 4 H. 20 D. 10 J. Dvpl. Aarhuus (c. 2 M.) I. S. udb.

3 Sogn: 50 G. 38 H. 24 jdl. H. 2 Skoler. 3 Møller. Et Enkesæde med god Have. Lidt Skov og Fiskeri i Solberg Sø. H. K. har Hvelvinger. S. V. $\frac{1}{4}$ M. maadelig. J. T. (738). 860.

Blidstrup. Holbo S. Fredb. A. $3\frac{3}{4}$ V. f. Helsingør. 220.
— 1120. (539.)

I. a) $73^{\circ} 6'$ R. $81^{\circ} 2'$ B. c) Af Huusmænd 16 Rbd. 8 β .
Ref. 26 Rbd. Af Mg. $4^{\circ} 4' 2''$ R. $4^{\circ} 4' 2''$ B. $4^{\circ} 4' 2''$ H.
(ved Fæstefifte 50 Rbd.) Af et M h. 6 Rbd. 4 $\%$. — 61 Høstdage.
1 Fv. Brænde. d) 200 Rbd. — U. 162 Rbd.

Pftg. 96 fraat. hv. F. i 4 sammenbyggede Længder; ligger
meget høit. 3870. — Intet Vand i Gaarden. Flere Moser give
Brandsel. Stor Have mod N. — Jord (16, 4. — 139 Td. L.)
middelm., høitligg. Udf. 68° Høst 6 F. Bef. 8 S. 24 D. 24 F.
I. S. indest.

3 Sogn: 49 G. 32 Parcell. 49 S. 32 jdl. S. 2 Skoler.
Mange hedenke Græsøie. R. meget smuk, ligger høit. $\frac{1}{4}$ M.
fra Stranden. F. T. (894.) 931.

Bloustrød og Lillerød. Lunge-Kronborg S. Frborg A.
 $1\frac{1}{4}$ S. O. f. Lillerød. 268. — 1160. (503.)

I. a) $77^{\circ} 7' 3''$ R. $77^{\circ} 7' 3''$ B. d) Ref. 16 Rbd. Af
bortfæstet Jord 20^oB. Rent. af 500 Rbd. (Hver ny Arvefæster svarer
100 Rbd. ved Tiltrædelsen, hvilke forrentes blandt Stiftets off.
Midler). 95 Gangdage. d) 500 Rb. — U. 114 Rbd.

Pftg. gode og nye Byg. 4000. Brønd. Brandsel. God Have.
Jord (3, 2, 1. — 56 Td. L. A. og E.) god. Udf. 21° og 20°
Kartoff. Høst 7 F. Bef. 4 S. 10 D. 10 F. 6 Sv. I. S. 400 Rbd.

3 Sogn: 51 G. 85 S. 95 jdl. S. 3 Skoler; en Deel Lyf-
fieder. Meget Skov og Fiskeri i Sjæl- og Allerød Søer. S. V.
 $\frac{1}{2}$ M. ret god. F. T. (1736.) 1787.

Blære og Lidrup. Mars S. Kalb. A. Vib. St. $2\frac{1}{4}$ S. V.
f. Ribe. 208. — 670. (948.)

I. a) 67° R. $45^{\circ} 4'$ B. $52^{\circ} 4'$ H. b) 20 Rbd. c) 7° R.
9 $\%$ Dft. 9 Df Mg. 16 $\%$. Ref. 2° R. 2° B. Af Mg. $1^{\circ} 3'$
R. $1^{\circ} 3'$ B. d) 130 Rbd. — U. 97 Rbd. 26 β .

Pftg. i 4 Længder er gammel. B. L. 25 fraat. hv. F. be-
quem indrettet. 1550. — Godt og rigeligt Vand. Udm. Hedetørv.
Simplet Have. Jord (5, 2, 1, 1. — 72 Td. L. A. og E.) skarp-

sand, beqvem at drive. Udsf. 31° Høst 3 à 4 F. 16 Læs Hø. Besf. 3 H. (D. H.) 9 D. 30 F. 1. S. udb.

3 Sogn: 1 Hvdg. (Halkjær med ret god Skov) 1 Parcel (Lovisendal) adskillige Fæstehuse. 57 G. 37 H. 29 jdl. H. 2 Skoler. 3 Møller. Fiskeri B. K. har et temmeligt stort, E. K. et lille Taarn. S. V. ½ M. god om Sommeren. F. T. (745) 788.

Boddum og Rdby. Refs H. Thisted A. 3 N. O. f. Lemvig. 500. — 1946. (153.)

1. a) 380° B. b) 40 Rbd. c) Rentep. af Cap. 3065 Rbd. 83 β. d) 200 Rbd. — U. 187 Rbd.

Pftg. 94 fraat. by F. heraf 24 B. L. med 5 grundm. F. ligger smukt ved en Vig af Limfjorden. 5040. — Godt Vand. Gode Tørv. God Urtehøve og en Plantage. Jord (19, 1 — 170 Id. L. A. og E.) god, men bakket. Udsf. 80° Høst 450 Traver. Besf. 7 H. (D. H.) 30 D. 20 F. Hvdpl. Aalborg. 1. S. udb.

3 Sogn: 2 Hvdg. (Boddumbisgaard med en skøn Beliggenhed ved en Havneplads. Skibstedgaard, ucompl. men tiendefri.) 88 G. 64 H. 21 jdl. H. 3 Skoler. 3 Møller. S. V. ½ M. ret god. F. T. (1198.) 1224.

Boeslunde. Slagelse H. Sorø A. ½ N. f. Stjelskøer. 633. — 1672. (144.)

1. a) 450° R. b) 2° 1' 3" B. c) 59 Sn. Wg. 59 Pr. Kyll. 59 Gæs. 41 Læ Ost, samt befalet Afgift af Lam, Kalve og Bier. Af et H. 14 Rbd. Kalenterente 6 Rbd. d) 350 Rbd. — U. 210 Rbd.

Pftg. 106 fraat. by. F. ubeqvem B. L. 4730. Udm. Vand. God Have, indhegnet med Steengjerde og Stakit mod Landeveien. Brændsel kostbart. Jord (10. — 60 Id. L.) ret god, jevn, tæt udenfor Haven. Udsf. 35° Høst 10 à 12 F. Besf. 4 à 5 H. (A. H.) 20 D. Hvdpl. Corsør. (1 M.) 1. S. indest.

3 Sogn: 1 Hvdg. (Espegaard med Jagt og Fiskeri) 59 G. 17 Blst. 144 H. m. og u. H. 3 Skoler, 1 Kro, 1 Mølle. Lidt Skov og Fiskeri. R. smuk og antik med høit Taarn, og i den et Monument over Helten Dvistsgaard. † 1807. F. T. (1469.) 1589.

Bogensø og Skovby. Skovby S. Ddense A.

1) Sognekaldet. 502. — 1510. (227.)

l. a) 101° R. 112° B. 99° H. b) 30 Rbd. c) Mælk = 8 Rbd. Af Ag. 6° R. 11° 4' B. 6° H. $\frac{1}{2}$ Dtt Smør og 28 Rbd. d) 500 Rbd. — U. 160 Rbd.

Pstg. har et toet. teglh. Forhuus paa 17 bv. F., en halv fraat. 12 F. Sidelængde og 17 F. i en Dværlængde; Alt gammelt og ei solidt. 2100. — En god og stor Have, gennemskaaen af en Bæk. Intet Brændsel. Jord (2, 2, 1 — 20 Td. L. A. 4 Td. L. ringe G.) meget god, men fordeelt paa tre Steder. Udsf. 11° Høst 6 F. Besf. 2 S. 6 Køer. 1. S. udb.

2) Det ord. Catechetembede.

l. a) 400 Rbd. i Løn. b) En noget indskrænket Bolig med god Have. c) frit Brændsel. d) 60 Rbd.

Bogensø har en ret smuk Beliggenhed, 4 Gader, 2 Stræder, et stort Torv, 250 G. og S. 1 Borger-skole. 2 Møller. K. har et ottokantet Spir, ligger høit ved Søen, er en i de senere Aar meget forskjønnede Korskirke med en smuk Altertavle. (1419 i 292 Famil. heraf 20 Embedsm.) 1497.

Skovby 1 Hvdg. (Harritslevgaard, gammeldags toet. Borgg. med Taarn og Spir, har to smaa Skove, skjøne Haver og gode Fiske-damme.) 53 G. 22 Bist. 79 S. 9 jdl. S. 1 Selveierg. (Brandholt) 2 Skoler. 2 Vandmøller. K. stor og smuk. S. V. $\frac{3}{4}$ M. Hem om Vinteren. F. T. (1143.) 1168.

Bogø. Nørre S. Falster. $\frac{3}{4}$ N. f. Stubbejøbing 146. — 1122. (537.)

l. a) 82° R. 82° B. b) 43 Rbd. c) 30 Rbd. af Stoffemark Præst. 30 Brød. 15 Dl Eg. Ref. 7° 2' R. 7° 2' B. 2° 4' H. — 108 Arbejdsdage. d) 100 Rbd. — U. 112 Rbd.

Pstg. 81 fraat. bv. F. heraf 25 B. L. med nette og smaa Bærelser 4240. Intet Vand i Gaarden og det, som faaes, er slet. Intet Brændsel. Haven 4 Td. L. med skjøne Udsigter og frugtrig. Jord (8. — 80 Td. L.) god, men ei let at dyrke. Udsf. 37° Høst 6 — 8 F. 20 Læs Hø. Besf. 7 S. 16 D. 8 F. 1. S. udb.

Paa Den, der er skøn med levende Hegn om næsten alle Marker og en Bøgeflod paa 190 Td. L., er 30 G. 90 S. m. og

u. J. 1 Skole. 1 Mølle. 1 fattighuus. K. er temmelig lille. F. L. (1031.) 1028.

Borberg. Hjerm S. Ringkj. A. $1\frac{1}{2}$ N. O. f. Holstebro. 335. — 931. (729.)

I. a) 50° R. 50° B. 90° H. b) 8 $\%$. c) Rente af Cap. 348 Rbd. $33\frac{3}{4}$ β . Af Mg. 10 Rbd. 2 Miils Kjørsel og Hjemkjørsel af 1 Læs Hø. d) 100 Rbd. — U. 128 Rbd.

Borbergholmgaard. 70 fraat. by. F. ved en Sø 1720. Lidet Brændsel. Smuk Have. Jord (4, 7, 2, 1. — 80 Td. L.) skarp og maadelig. Udf. 17 $^{\circ}$ Høst 4 à 5 F. 8 Læs Hø. Besf. 3 S. (D. S.) 8 D. 25 F. I. S. udb.

3 Sogn: 86 G. 36 S. 3 Skoler. 2 Møller. K. stor, blytækt, af hugne Steen, med høit Taarn, to Korstirker og en sjelden Altertavle. $\frac{1}{4}$ M. fra Pstg. F. L. (896.) 970.

Bording. Ginding S. Ringkjøb. A. 5. S. S. V. f. Viborg. 135. — 641. (965.)

I. a) 115° R. b) 2 Rbd. c) 10 Rbd. d) 130 Rbd. — U. \dagger 24 Rbd.

Pstg. 58 fraat. by. med Muur; midt i Sognet 2650. En Bæk løber gennem den lille Have. Tørv. Jord (2, „, 2, 2. n. — 39 Td. L.) skarp, besværlig for Driften. Udf. 6 $^{\circ}$ Høst 5 F. 8 Læs Hø. Besf. 2 Stude. 4 Køer. 10 F. I. S. 300 Rbd.

3 Sogn: 31 G. 12 S. 4 Skoler. 1 Mølle. K. lille og taarnløs, ligger høit midt i Sognet. F. L. (644.) 736.

Borre. Moen. Præsto A. $1\frac{1}{2}$ Ö. f. Stege. 376. — 1332. (345.)

I. a) 35° 4' Hv. 48° 4' R. 139° 5' 2" B. 25° H. 53° 6' Wrt. b) 66 Rbd. 34 β . c) Ref. 3 Rbd. 4° R. 30° B. d) 150 Rbd. — U. 146 Rbd.

Pstg. ny opført med gode og bequemme Værelser. God Brønd. 3 Moser give Tørv. God Frugthave. Jord (8. — 52 Td. L. A. og E.) god, let at drive; det Halve Eng med over-

flodig Torvefjær. Præsten har Ret til 6 Høveders Græsning i Somose Eng. Udf. 19° Høst 144 Traver foruden 17½ Læs Vrt. 28 Læs Hø. Bef. 6 H. (A. H.) 12 D. 10 F. l. S. udb. 150 Rbd.

3 Sogn.: 58 G. 79 H. 19 jdl. H. 2 Skoler. Fiskeri i Borresø. R. har et 43 M. høit Taarn. F. T. (1072.) 1118.

Borris og **Faster**. Belling H. Ringkjøbing A. 4 S. O. for Ringkjøbing. 387. — 1134. (526.)

l. a) 85° 4' R. 30° 4' B. 33° 4' H. b) 16 Rbd. 66 β. c) 17 \mathcal{L} Smør. 33 \mathcal{L} Ost. 30 Dl Vg. Rentpenge 20 Rbd. 3 $\frac{3}{8}$ ° R. 3 $\frac{3}{8}$ ° B. 3 $\frac{3}{8}$ ° H. 12 Høstbøge. d) 230 Rbd. — U. 268 Rbd.

Pftg. 68 fraat. by. F. heraf ere 29 grundm. B. L. 4400. To Brønde med godt Vand. Torv. Stor og trærig Have. Jord (10, „. 2, $\frac{3}{4}$. — Ager L. 1,171,464 □ M. E. 258,807 □ M. Mose og Heide 1,919,828 □ M.) god Ruggjord; tæt G. undtagen 18 Ager, der ere fjerneede Udf. 45° Høst 8 à 10 F. 100 Læs Hø. Bef. 6 H. (D. H.) 28 D. 10 F. l. S. udb.

3 Sogn.: 89 G. 41 H. 12 jdl. H. 8 Skoler. Larefiskeri; ubetydeligt Krat; Borris er 3 Mile i Omfreds. Ved Skjern Na er et Færgested. 3 Dalby holdes to Markeder. B. R. er smuk med et anseeligt Taarn og en høi, firlig Altertavle. S. V. 1½ Fjdv. og $\frac{1}{2}$ M. ret god. F. T. (980.) 1087.

Borum og **Lyngby**. Framlev H. Aarhus A. 1¼ N. V. f. Aarhus. 136. — 1024. (637.)

l. a) 46° R. 74° B. 78° 4' H. c) 9 \mathcal{L} Ost. 18 \mathcal{L} Brød 54 Ryll. 45 Sn. Vg. 8 \mathcal{L} Smør, 8 \mathcal{L} Hør. Leie af to Huse 12 Rbd. Ref. 2° R. 2° B. 2° H. d) 180 Rbd. — U. † 73 Rbd.

Pftg. 98 fraat. by. F. i 4 Længder, heraf 21 B. L. med 3 F. Ost; den er en særdeles god Bygn. 5200 Steensat Brønd med fortrinligt Vand. Gaardspladsen broslagt, En ubetydelig Skov af unge El og Hassel. Torv. Stor og frugttrig Have. Jord (7, 7, 3. — 119 Td. 3 Sk. 3 Fdk. L. A. 10 Td. L. E. Skov, Heide og Torvejord) den indbegnede Indmark (50 Td. L.) er deels leerbl. deels muldsand. temmelig bakket. Udmarken (58 Td. L.) flad, kold og maadelig, langtfjernet, er bortleiet for 130 Rbd. Udf. 49°

Høst 6 à 8 F. 40 Læs Enghe. Bes. 4 H. (D. H.) 18 D. 12 F. l. S. 500 Rbd.

3 Sogn.: 1 Hvdg. (Lyngbygaard, der tilhørte Christine Munk) 27 G. 16 H. 17 jdl. H. et Fattighuus. 1 Skole. 2 Møller. 1 priv. Kro. Nogen Skov og gode Tørvemoser. L. R. har en ret smuk Beliggenhed. S. V. $\frac{3}{8}$ M. taalelig. F. T. (573.) 566.

Borup. Støvring H. Randers A. $\frac{3}{4}$ N. V. f. Randers. 269. — 864. (804.)

l. a) 30° R. 80° B. 109° H. b) 8 Rbd. c) 22 Rbd. Rente af Cap. 331 Rbd. 84 β. Af to Agre 4 Rbd. 3 $\frac{1}{2}$. Af Ag. i Landgilde 1° 2' R. 1° 4' B. 2° 4' H. 12 $\frac{1}{2}$ Smør. d) 120 Rbd. — U. 128 Rbd.

Pstg. 91 fraat. by. F., gammel, men godt holdt. 23 F. ere B. L., der ligger eensomt ved Kirken. 3360. — Brønd i Bryggerstet. Tørv. To Haver. Jord (9, 2. n. — 70 Td. L. A. og E. foruden Heden og to Agre (vide supra) god, indhegnet. To Toster ved Gaarden. Udf. 55° Høst 4 $\frac{1}{2}$ 8 Gold Bes. 6 H. (D. H.) 18 D. 30 F. 1 S. udb.

3 Sogn.: 34 G. 16 Vlst. 8 H. 21 jdl. H. 2 Skoler. 3 Fattighuse. 2 Møller. R. af hugne Kampesteen er meget smuk. F. T. (639.) 657.

Borup og Kimmerslev. Ramsø H. Kjøbenhavns A. 2 N. V. for Kjøge. 324. — 1100. (561.)

l. a) 200° B. b) 50 Rbd.. c) Ref. 31 Rbd. 50 Læs Bøgebr. 50 Høstdage. d) 200 Rbd. — U. 130 Rbd.

Pstg. 80 fraat. eby. F. B. L. har 9 gode Bærelser. Udh. ere rummelige. Alt i god Stand. Vandrig Brønd. God Have (2 Td. L.) med 100 Frugttræer. Jord (8, 3. — 58 Td. L.) indh. og af forskjellig Bonitet (fra 21—9) jevn. Udf. 26° Korn 37 $\frac{1}{2}$ ° Kartofler og Bølgfab. Høst 8 à 10 F. Bes. 7 H. (A. H.) 18 D. 12 F. 5 Sv. l. S. 500 Rbd.

3 Sogn.: 1 Hvdg. (Evensstrup, opført af Biskop Svane, med Skove, Dyrehave, Jifferi) 35 G. 65 H. 13 jdl. H. 2 Skoler. 1 Fattighuus. 1 Vand- og Veirmølle. B. R. meget gl. med Piller midt i Bygningen. R. R. er kun lille. S. V. $\frac{1}{8}$ M. god. F. T. (1043) 1086.

Braband og Kasted. Hasle S. Aarb. A. 1 V. f. Aarhuus. 316. — 1240. (431.)

1. a) $39^{\circ} 4'$ R. $118^{\circ} 4'$ B. $118^{\circ} 4'$ H. b) 14 Rbd. c) 75 \mathcal{L} Brød. 16 \mathcal{L} Dst. $12\frac{1}{2}$ Dl Ug. 30 røgede Faarelaar. 8 magre Gæs. Af tre Ug. $2^{\circ} 4'$ R. $12^{\circ} 1'$ B. 9° H. 40 \mathcal{L} Smør. Af fire S. 16 Rbd. og 48 Arbejdsdage. d) 240 Rbd. — U. 136 Rbd 16 β .

Pftg. 99 fraat. by. S. heraf 23 B. L. isoleret ved Braband Sø. 5600. Tre Brønde. Intet Brændsel. To gode Haver. Jord (10, 3, „, 2. — 78 Td. L. A. og E.) en Deel er $\frac{1}{2}$ M. borte, bakket og sand. Udf. 50° Høst 4 à 5 S. 40 Læs Hø. Bes. 6 S. (D. S.) 28 D. 30 S. 1. S. 150 Rbd. udb.

3 Sogn.: 2 Hvdg. (Holmstrupgaard; Kjærbygaard) 44 G. 14 Bl. 33 S. 12 jdl. S. 2 Skoler. Braband Sø, $\frac{1}{2}$ M. lang, er fiskerig. Et Enkesæde uden Jord; men Succesfor saarer i sin Mark for hende 1° R. $1^{\circ} 4'$ B. 1' Hørfør; desuden ydes Enten 7 Traver Skaftehavre. Græsning til 2 Køer, 12 Læs Torv, 1 Læs Hø. 30 Rbd. S. V. 1 M. ret god. S. L. (836.) 870.

Brahertrolleborg og Krarup. Salling S. Svendborg A $1\frac{1}{4}$ N. O. for Faaborg. 538. — 1760. (113.)

1. a) $150^{\circ} 1' 3\frac{3}{4}''$ R. $84^{\circ} 6' 5\frac{1}{2}''$ B. $145^{\circ} 3' 2\frac{1}{2}''$ H b) 10 Rbd. c) Mælk af 29 Gaarde. Af to S. 30 Rbd. — Rentep. 2 Rbd. 1 Actiebrev paa 300 Rbd. d) 430 Rbd. — U. 152 Rbd.

Pftg., i Haagerup By, opført 1820 med en smuk, velindrettet grundm. B. L. To Brønde og en forbiholdende Aa yde godt Vand. $3\frac{1}{2}$ Td. Bøgekloft og 8 Al. Bøgegavntræ udvises. Stor og smuktbeligg. Have. Jord (9, 2, 3, $2\frac{1}{4}$ n. — 64 Td. L. A. 12 Td. L. meget god Eng. 4 Td. Gjerdselskov, samt 4 Td. L. til de to Haver) middelm. Bonitet; en Deel er stenet og gruset Bantejord. Udf. 40° Høst 8 S. Bes. 6 S. (D. S.) 12 à 14 D. 1. S. 500 Rbd.

3 Sogn.: 2 Hvdg. (Brahertrolleborg med stor Have, skønne Stove og rig Jagt. Haagerup.) 97 G. 128 Blst. og S. 25 jdl. S. hvoraf 6 beboes hver af 8 Familier. 4 Skoler. Hørvælingsinstitut, 1 Garveri, 1 Jernfabrik. Begge K. ere i de sidste Aar forøgede og kunne henregnes til Landets smukkeste. B. K. er i den ene Længde af Brahertrolleborg Gaard, hvelvet, har Spir og Orgel, samt flere adel. Begravelser og Thorvaldsens Døbefont. S. V. $\frac{1}{2}$ og $\frac{1}{4}$ M. god. S. L. (2193.) 2156.

Brande. Nørvang S. Beile A. 5 N. V. for Beile. 217. — 714. (911.)

l. a) 100° R. b) 2 Rbd. c) 4 Læ Dft. 2½ Læ Smør. 7½ Dl Eg. 104 Læs Hedetørv. Af hver Confirmant 2 Høns 2 Sn. Eg. 2 Læ Smør. d) 150 Rbd. — U. † 48 Rbd. 3 L.

Pftg. 61 fraat. by. F. høit og ret smukt situeret. 10 F. Tavlmuur og 3 F. Grundm. ere B. L. 2410. Godt Vand. Intet Brændsel, men det erholdes let. Temmelig stor og god Have. Jord (6, 7, 2. 2. — 84 Ed. L.) skarpsand. beqvembelig. Udf. 12½° Høst 10 F. l. S. udb.

3 Sogn.: 1 Hvdg. (Brandholm udparc.) 104 G. 39 S. 3 jdl. S. 5 Skoler. 1 Mølle. Lidt Fiskeri og Jagt (Ubrfugle og Harer). R. meget smuk og har et firkantet Spir paa Taarnet. F. T. (922.) 966.

Branderup. Nørrerangstrup S. Ribe A. 3¼ N. V. for Apenrade. 91. — 738. (896.)

l. a) 54° R. 6° 2' B. 12 à 22° H. b) 3 à 4 Lam. 3 à 4 Kalve. c) 7½ Fjd. Smør. 150 Brød. 9 Læ Dft. 30 Sn. Eg. d) 120 Rbd. — U. 32 Rbd.

Pftg. 35 grundm. F. er forbedret i senere Tid. 1000. Vand af Bak og Kilde. Gode Hedetørv. Ret god Have, men mangler Frugttræer. Jord (3 Dtinger) tæt G. Udf. 18° Høst 8 à 10 F. 50 Læs Hø. Bes. 3 à 4 S. 24 D. 6 F. l. S. 1120 Rbd.

3 Sogn.: 37 G. 14 Blst. og S 20 jdl. S. 1 Mølle. 2 Skoler. En ubetydelig Skov. Kirken ligger paa en Høi, er stor og anselig med Taarn og Spir. F. T. 500.

Brede. Lø S. Lyngumkloster Pr. 1¾ N. for Lønder.

l. a) 82° 4' R. 67° 4' B. b) 47' B. c) 30 Læ Smør. 30 Dfte. En Deel Mælk. 40 Sn. Eg. 16 à 20 β for hver Huusmands Ko. e) 340 Rbd. — U. 112 Rbd. Entepension 82 Rbd. Ved Balget udredes 160 Rbd.

Pftg. ¼ M. fra Kirken, god og beqvem. 16 F. B. L. 13 F. Udhuse. Haven paa ½ Ed. L. omgiver Gaarden. Tørvefjær (40 Læs). Jord (70 Ed. L.) ligger adspredt paa 6 Steder; gode Enge. l. S. 4080 Rbd.

3 Sogn.: der er 1 □ Mill stort, 90 G. 106 S. m. og lu. 3. 5 Skoler. Brede Aa med en Bro. R. er meget gammel, af hugne Dvadersteen med et lille spidst Taarn. Balgfald. F. T. 1200.

Bredstrup. Elbo H. Veile A. 1 N. V. for Fredericia. 98. — 494. (1013.)

1. a) $94^{\circ} 2' 1\frac{1}{2}''$ R. c) 11 L^{t} Dst. Af Ag. 3° . 12 Høstdage. Rentep. 22 Rbd. d) 100 Rbd. — U. 68 Rbd.

Pftg. 57 fraat. bv. J. gode og beqvemme Bygn. 5000. Vandmangel. Brændsel kjøbes. Et lille Gjerdselskifte. God Frugt- have paa 4 à 5 Skp. L. Jord (3, 1, „ 1. — 32 Td. L.) god. Udf. 15° foruden Boghv. Staldfoder og Kartofler. Høst 6 à 8 J. 15 Læs Hø. Bes. 2 à 3 H. 12 D. 10 J. 1. S. udb.

J Sogn.: 38 G. 19 H. 15 jdl. H. en Skole. Lidt Skov og Fiskeri. K. har Taarn. J. T. (544.) 525.

Bregninge. Sunds H. Svendborg A. Thorseng. $\frac{1}{2}$ M. S.V. for Svendborg. 238. — 920. (742.)

1. a) $47^{\circ} 1'$ R. $51^{\circ} 1'$ B. 105° H. c) 50 Rbd. for Prædiken hver anden Søndag i Baldemars Capel. d) 3 à 400 Rbd. — U. 108 Rbd.

Pftg. har en teglh. B. L. med ei mange, men hyggelige Bærelser. 3 gode, men altfor smaa Udhuse. Vand maa kjøres fra en 288 Al. fjern Kilde. 3 Jv. Brænde udvises af Godhed, ellers intet andet Brændsel (det er meget dyrt). I en Koghøve fornøden Gjerdsel hugst. Haven paa $3\frac{1}{2}$ Td. L. ligger høit. Jord (6, 6, 2, $1\frac{3}{4}$ n. — 62 Td. L. A. og C.) sandagtig Muld; det Halve bakket. Udf. 39° Høst c. 10 J. 5° Kartofler give 7 J. Bes. 5 H. 10 D. 16 J. 1. S. 500 Rbd. udb.

J Sogn.: 1 Slot (Baldemarsslot, de Julers Stambuus, med Park, store Skove, rig Jagt og Fiskeri i Stranden og mange Parker) 21 hele G. 13 halve G. 95 H. 40 jdl. H. 3 Skoler. 4 Vand- og 4 Veirmøller. 1 Færgested (til Svendborg). K. er 1849 meget smukt istandsat, her findes de Julers Kapel, der med en ligeoversfor tilføiet Bygn. danner K. til en Korskirke; den ligger paa Dens høieste Bakke og har en Altan, hvorfra den meest henrivende Udsigt over 100 □ Mile. J. T. (1912.) 1941.

Bregninge og Bjergsted. Skippinge H. Holbek A. 2 Ö for Kallundborg. 790. — 1820. (98.)

1. a) $29^{\circ} 5'$ R. $418^{\circ} 3'$ B. $22^{\circ} 4'$ H. b) 90 Rbd. c) 70

Sn. Æg. 32 L° Dst. 69 Par Kyll. 54 Gæs. 50 Rbd. Leie af et S. 10 Rbd. — 10 Fv. Bøgebr. 36 Læs Gavtræ. d) 350 Rbd. — U. 185 Rbd.

Pstg. 70 fraat. bv. F. lav og simpel, den har Form af et smalt Parallelogram. 2100. Brønd. Tørveffjær. Ret smuk Have med en høi Allée. Jord (4, 2, 2, 1. — 42 Td. L. i 7 Marker) let og ftenet. tæt G. Udf. 23° Høst 6 à 10 F. Bes. 4 S. (A. S.) 10 D. 10 F. 3 l. S. indestaæ 100 Rbd.

3 Sogn.: 81 G. 37 Bist. 128 S. 61 jdl. S. 3 Skoler. 1 Mølle. 1 Skovriderbolig. Enkesæde. Skov og Fiskeri i Skarresø og Havet. B. K. ved Landeveien, har Taarn og 5 Hvelvinger; den er smukt restaureret. Bj. K. mellem to høie Bakker, har Taarn. S. V. $\frac{1}{2}$ M. god. F. T. (2003.) 2158.

Bregninge og Søby. Erø. Nordborg A. 1 V. f. Erøes-hjøbing. (498 gl. An.)

l. a) 800 Rbd. b) 30 Rbd. c) 54 Rbd. 38 β . Leie af Jord 7 Rbd. Af en Mølle 1' R. 1' B. Landgilde af nogle Gaarde: 3° 6' B. 1 Maal Mælk af Boelsmænd og Huusm. 300 Brød. 72 Sn. Æg. 3 $\frac{1}{2}$ β af hver Boelsm. og Huusm. til Jldstedet. Nogle Huse svare i Grundleie 10 Rbd. — 125 Huusmandsdage. d) 300 Rbd. — U. 200 Rbd.

Pstg. 65 fraat. bv. F. smuktbeligg. men gammeltdags og indfr. B. L. 1750. Godt Vand tæt ved G. Stor, smuk og frugt-rig Have og en Lund. Jord (42 Td. L.) høitligg. svar at drive. Udf. 47° Høst 6—10 F. Bes. 5 S. 24 D. 20 F. 5 Sv. l. S. 800 Rbd.

3 Sogn.: 72 $\frac{1}{2}$ Bist. 125 S. 40 jdl. S. 3 Skoler 2 Beirm. 1 Vandm. Et Stykke Jord er henlaqt til Enkesæde. Lidt Fiskeri og Tørveffjær. B. K. lys og rummelig. S. K. simpel, men ædel Stil. S. V. $\frac{3}{4}$ M. meget god. F. T. 2000.

Brendekilde og Bellinge. Odense S. og A. 1 $\frac{1}{4}$ S. V. for Odense. 337. — 1460. (256.)

l. a) 94° R. 139° B. 119 $\frac{1}{2}$ ° H. b) 30 Rbd. c) Mælk = 20 Rbd. 44 Sn. Æg. Ref. 9 Rbd. 3 λ . Af to S. 8 Rbd. og 44 Gangdage. d) 230 Rbd. — U. 155 Rbd.

Pstg. 104 fraat. bv. F. ret solide Bygn. 5030. Rigeligt Vand. 4 $\frac{1}{2}$ Td. L. Gjerdselskov. Maadelige Tørv. God og frugtrig

Have. Jord (9, 4, 1, 2. — 80 Td. L. A. 10 Td. L. C.) største Delen tæt ved Gaarden, gruusblandet. Udsf. 40° Høst 4 à 6 F. Besf. 8 H. (D. H.) 28 D. 1. S. udb.

3 Sogn. 59 G. 60 H. m. og u. 3. 2 Skoler. 1 Mølle. Begge R. i god Stand. S. V. c. 1 M. god. F. T. (1014.) 1033.

Brenderup og Ore. Bends H. Odense A. 1½ S. V. for Bogenf. 579. — 1330. (349.)

1. a) 87° R. 127° B. 90° 4' H. b) 70 Rbd. c) Ref. 12 Rbd. Landgilde af tre H. 18½ Rbd. Rente 10 à 13 Rbd. d) 330 Rbd. — U. 195 Rbd.

Pstg. 104 straat, by. F. i 3 Længder. 2600. Brønd. Brændsel maa tildeels kjøbes. God, men ei stor Have. Jord (8, 4, 3. 1. A. og C. samt „, 5, 3, 1. Skovsklyd. — 64 Td. L.) ½ god. Resten ringe, ligge adspredte og ere besværlige at drive. Udsf. 22° Høst 6 F. Besf. 6 H. (D. H.) 12 D. 8 F. 1. S. udb.

3 Sogn.: 1 Hvdg. (Dregaard med gamle og simple Bygn.) 96 G. 142 H. m. og u. 3. 3 Skoler. 3 Møller. Meget Skov. 3 B. R. findes de Trollers Begravelse. S. V. ¾ M. ret god. F. T. (2119.) 2206.

Bresten og Skibbet. Tørrild H. Veile A. 1½ V. f. Veile. 410. — 2048. (44.)

1. a) 116° R. 104° H. b) 8 Rbd. c) 4 Fjd. Smør. 26 Td Dst. 45 Df Wg. Ref. 10 Rbd. Rente af Cap. 1158 Rbd. 5 L. Leie af Jord 9 Rbd. d) 400 Rbd. — U. 220 Rbd.

Balle Pstg. 80 straat, by. F. undtagen B. L. der paa 10 F. nær er Grundmuur, i meget god Stand. 4700. To Brønde. Gode Tørv, Brænde faaes let. To ei store Haver. Jord (6, 6, 3, 2. — 180 Td. L. A. og C. samt heraf 70 Td. L. Hede) god, deelt i 3 Dele. Udsf. 70° Høst 6 F. 30 Læs Hø. Besf. 7 H. (D. H.) 24 D. 20 F. 1. S. udb.

3 Sogn.: 2 Hvdg. (Kjeldskær med Skov; Haraldskjær fjøntbeligg. med Kobberhammer- og Høleefabrik) 122 G. 126 H. m. og u. 3. 4 Skoler. 3 Møller. Meget Skov. B. R. smuk med Taarn og 4 Hvelvinger. S. R. blytækt og taarnløs. S. V. ¼ og ½ M. god og smuk. F. T. (1985.) 2053.

Bringstrup og Sigersted. Ringsted H. Sors A. $\frac{1}{2}$ V. for Ringsted. 475. — 1240. (429.)

l. a) 300° B. b) 50 Rbd. d) 150 Rbd. — U. 163 Rbd.

Pstg. 90 fraat. bv. F. høitligg. og ret god. 5000. Taaleligt Vand. Intet Brændsel. Ret god Have. Jord (4, 6. — 50 Td. L.) $\frac{1}{2}$ meget god. Paa en Englob avles 4 à 5 Læs Hø. Udf. 35° Vøst 8 à 10 F. Bes. 7 H. (A. H.) 20 D. l. S. udb.

3 Sogn.: 72 G. 52 H. 18 jdl. H. 2 Skoler. 1 Mølle. B. R. meget smuk. 3 S. Sogn den bekendte Signelids Høi. S V. $\frac{1}{4}$ M. meget god. F. T. (1036.) 1053.

Broager. Nübel H. Sønderborg Pr. 1 V. f. Sønderborg.

1) Sognekaldet. 1160.

l. a) 73° 1' R. 64° 2' B. 186° 5' H. b) 76 Rbd. c) 44 Læ Smør. 7 Høns. 7 Gæs. Leie af et H. 8 Rbd. 5 Læ. Johannespenge 20 Rbd. 1 Læ. Andre Pengeindtrader 57 Rbd. d) 560 Rbd. — U. 122 Rbd. Entepension 160 Rbd.

Pstg. er meget god. Brønd. Tørveffjær og Gjerdselhugst. 6 à 8 Jv. Brænde udvises af Præstens Skov. To Haver med 3 Fiskeparter. Jord (42 Td. L.) tildeels sandig og noget fjernet. l. S. ingen.

2) Diaconatet.

l. a) 13° 5' R. 20° 6' 2" B. 50° H. b) 30 Rbd. c) 6 Læ Smør. 5 Gæs. 10 Høns. Pengeindtrader 30 Rbd. d) 300 Rbd. — U. 60 Rbd. Entepension 42 Rbd. 4 Læ.

Bo ligen er nyopført. Brønd. Noget Brændsel og Gjerdselhugst. Lille Have. Jord (37 Td. L.) god og tillige en lille Skov. Ingen l. S.

3 Sogn.: 3 nedlagte kgl. Godser. 88 G. 56 H. 4 Skoler. Fra Brunsnæs Færgesart til Holdnæs i Anglen. Egnen er skøn. R. har to høie Taarne og Orgel. Entesæde for Diaconens Enke. Præsten kaldes umiddelbart af Kongen. F. T. 3000.

Brorstrup, Ravntilde og Saverslev. Mars H. Aalborg A. Viborg St. 2 N. V. for Hobro. 310. — 1417. (290.)

l. a) 101° 1' 3" R. 58° 3' 1" B. 97° 4' 3" H. b) 20 Rbd. c) 16° R. 5 $\frac{1}{2}$ Læ Dst. 30 Sn. Væg. Ref. 53 Rbd. 4 Læ 2 β . d) 180 Rbd. — U. 204 Rbd. 18 β .

Smørup Pstg. 114 fraat. bv. F. heraf 30 B. L. i en meget god Stand. 5000. Brønd og 3 Damme. Tørv af Mose og Hebe. 3 Haver. Jord (15, 17, 2. — 230 Td. L.) skarp; ret god Græs-

ning, bakket. Vidtløftige Kjør og Moser. Udf. 99° Høst 3 à 4 F. c. 100 Læs Hø. Bef. 8 à 10 H. (D. H.) 12 D. 30 (om Sommeren 50) Stude 120 F. 1. S. udb.

3 Sogn.: 1 Hvdg. (Nørlund med toetag. Borgg. og tre Taarne) 74 G. 43 H. 16 jdl. H. 3 Skoler. Skov ved Hvdg. B. K. taarnløs. R. K. paa en høi Banke, hvorfra en altid rindende Kilde udspringer, har et høit Taarn ligesom H. K. ved hvilken findes et Hospital og et Enkesæde med en lille Døft. S. V. $\frac{1}{2}$, $\frac{1}{2}$ og $\frac{1}{4}$ M. ret god. F. T. (1045.) 1195.

Broust. Østerhan H. Hjørring A. 4 V. for Aalborg. 253. — 1101. (553.)

1. a) 5° R. 206° B. 3° 4' H. b) 30 Rbd. c) 25 Rbd. d) 150 Rbd. — U. 75 Rbd.

Pstg. 32 sraat. by. F. foruden Stald og Fæhuus. B. L. ere 16 F. i meget god Siand; paa en Bakke med Høi Udsigt over Limfjorden. 1800. Godt Vand. Gode Skudtørv. Smuk Have. Jord (4, 5, 1. — 44 Td. L. A. og E.) tildeels udm. og godtbeligg. c. 100° Kornavl. 100 Læs Hø. Bef. 4 H. 6 D. 16 F. samt om Vinteren et Par Stude. 1. S. udb.

3 Sogn.: 1 Hvdg. (Bratstov) 51 G. 64 H. m. og u. 3. 1 Skole. Jorderne ansees for de bedste i Amtet, her er betydelig Høavl, Kjør, Dverdrej og Moser. Gæs er en vigtig Næringsgreen. R. meget smuk. F. T. (1291.) 1374.

Bryndum og Vesternebel. Skads H. Ribe A. 1½ S. for Varde. 223. — 990. (677.)

1. a) 98° R. 2° 4' B. 19° 4' H. b) 8 Rbd. c) Rente af 1912 Rbd. og 99 Rbd. d) 200 Rbd. — U. 128 Rbd.

Pstg. 94 sraat. grundm. og by. F. $\frac{1}{8}$ M. fra Bryndum. 2400. Ret godt Vand. Gode Tørv. Ret taalelig Have. Jord (11, 6, 1, 1. — 180 Td. L. A. og E. foruden megen Hede og Mose) ret god, beqvemtligg. Engene maadelige. Udf. 70° Høst 4 à 5 F. Bef. 6 H. (D. H.) 40 D. 20 F. 1. S. udb.

3 Sogn.: 55 G. 24 H. 7 jdl. H. 6 Skoler. 1 Mølle. 3 B. Sogn produceres meget Smør og opdrættes Kreaturer. B. K. af hugne Steen, stor og smuk; dens Spiit er Somærke. B. K. lille med Taarn. S. V. $\frac{3}{4}$ M. maadelig. F. T. (995.) 1028.

Brøndby Øster og Vester. Smørum S. Kjøbenhavns A. 1 $\frac{1}{4}$ V. f. Kjøbenhavn. 453. — 1680. (142.)

l. a) 354° B. b) 126 Rbd. c) Af Aq. 81 Rbd. — 50 Gangdage. 1 Kv. Brænde. d) 300 Rbd. — U. 180 Rbd. hvoraf Jorpagteren betaler de 80 Rbd.

Pftg. opført 1830. B. L. grundm. med gibsede og betrukne Bærelser. 3 Udlængder bv. paa muret Jod. 8950. Brønd. En frugtrig Have paa 3 Td. L. Jord (11, ,, ,, 1. — 94 Td. L. heraf 9 Td. L. E.) god. Udsf. 64° Høst 8 F. 50 Læs Hø. 200 Læs Halm. Besf. 10 S. (A. S.) 20 D. 8 F. 10 Sv. 1. S. 500 Rbd.

3 Sogn: 72 G. 104 S. m. og u. 3. 2 Skoler. Begge R. ere forskjønnede i de senere Aar. S. V. $\frac{3}{5}$ M. god. F. T. (1131.) 1190.

Brøndum og **Svidberg**. Hindborg S. Viborg A. 1. N. V. f. Skive. 270. — 1051. (611.)

l. a) 37° 4' 3" R. 65° 7' 2" B. 160° H. b) 7 Rbd. c) 3' R. 3 S Smør. 12 $\frac{1}{2}$ Læ Dst. 11 Dl Hg. Af Aq. 4° B. Af et solgt M h. 6 Rbd. 12 Læs Fladtør. d) 150 Rbd. — U. 120 Rbd.

Pftg. 96 fraat. cbv. F. heraf 22 B. L. med 3 F. Dvift til begge Sider, velbygget, stor og beqvem. 3000. Godt Vand. Lidt Brændsel. En meget god Fruathave. Jord (7, 6, 3, 2 $\frac{1}{2}$. — 56 Td. L.) særdeles god, let at drive, beqvemtligg. Udsf. 51° Høst 8 à 9 F. Besf. 5 S. (D. S.) 10 D. 10 F. 1. S. 325 Rbd.

3 Sogn: 47 G. 31 S. 35 jdl. S. 3 Skoler. 1 Mølle. S. R. lille, men smuk med et lille Taarn. S. V. $\frac{1}{4}$ M. stundom besværlig. F. T. (574.) 618.

Brøndum, **Siem** og **Thorup**. Høllum. S. Aalb. A. Vib. St. 3 S. f. Aalborg. 257. — 826. (828.)

l. a) 35° 4' R. 79° 4' B. 96° 4' H. b) 14 Rbd. c) 13 Dl Hg. 8 $\frac{1}{2}$ Læ Dst. 200 Pt. Mæst. 22 $\frac{1}{2}$ Brødpeng og 11 Rbd. 2 $\frac{1}{2}$. Ref. 94 Rbd. Af en Huusplads 2 Rbd. Af tre Fæstehuse 31 Rbd. d) 147 Rbd. — U. 104 Rbd. Entepension 4° R. 8° B. 10° H. 10 Rbd.

Pstg. 91 straat. bv. temmelig nye F. heraf 18 B. L. Godt Vand. Torv. Smuk Have og en indhegnet Døft paa 4 Td. L. Jord (5, 1. n. — 150 Td. L. A. E. og Hede) heraf 30 Td. L. A. god. Resten af A. 66 Td. skarp og stenet. Udf. 42° Høst 4 F. 16 Læs Hø. Bef. 5 H. (D. H.) 13 D. 40 F. 1. S. 500 Rbd.

3 Sogn: 1 Hvdg. (Tulsted) 64 G. 46 H. 24 jdl. H. 3 Skoler. 1 Mølle. Modom Sø stor og fiskerig. S. K. har et lille Taarn og 3 Hvelvinger T. K. lille, taarnløs over 600 Aar gl. S. V. $\frac{1}{4}$ og $\frac{1}{2}$ M. tidt ufremkommelig. F. T. (922.) 909.

Brøns. Hvidding H. Haderslev A. Ribe St. (Thorningelehn.) $1\frac{1}{2}$ S. f. Ribe 53. — 1125. (536.)

1. a) 45° R. 94° B. 30° H. 2° Bhv. 8 Rbd b) 14 à 16 Lam. $\frac{1}{6}$ β af hvert Føl, Lam og Griis, heraf faaer Kirken $\frac{1}{3}$. c) $7\frac{1}{2}$ Fjd. Smør. 54 Brød. 48 Sn. Tg. 3 Dste. Af to Fæsteh. 43 Rbd. 2 $\frac{1}{2}$. d) 224 Rbd. — U. 48 Rbd. og 13° 4' B.

Pstg. 70 straat. for det meste grundm. F. heraf 20 B. L. med smukke og bekvemme Værelser. 2640. Godt Vand. Stor Have. Jord (4 Ottinger) sandig. Udf. 12° Høst 5 F. 65 Læs Hø. Bef. 4 H. 14 D. 10 F. 3. l. S. indestaae 4000 Rbd.

3 Sogn: 60 G. 15 H. 12 jdl. H. 2 Skoler. 1 Veir- og 1 Vandmølle. Marsfegn; Lidt Fiskeri i Brøns Aa. K. Iys, stor, med Orgel, er en af de skønneste i Amtet, har et smukt Taarn med Spir og et lille Taarn paa østre Ende, heel blytækt. F. T. 700.

Brønshøj og Rødovre. Søffelunds H. Kjøbenhavns A. $\frac{1}{2}$ N. V. f. Kjøbenhavn. 646. — 1672. (143.)

1. a) 80° B. b) 150 Rbd. c) Ref. 1° 4' B. Grundstat af 16 Lodder 77 Rbd. 1 $\frac{1}{2}$. d) 668 Rbd. — U. 150 Rbd.

Pstg. stor, men temmelig gammel i 4 Længder 3320. Brønd. Intet Brændsel. Ret god Have paa 5 Skpp. L. Jord (21, 2, 1, 2. — $111\frac{2}{30}$ Td. L.) meget god; heraf ere 6 Td. 6 Skpp. overdragne til Utterslev Skole mod 6° 6' B. — $71\frac{1}{4}$ Td. L. bortforpagtet paa visse Aar mod 3 à 4° B. af hver Td. L. Udf. 12° Høst 8 F. 26 Læs Hø. 70 Læs Halm. Af Kartfl. lægges 20° Bef. 5 H. 12 D. 2 Sv. 1. S. 500.

3 Sogn: 76 G. 74 H. m. og u. 3. 2 Skoler. B. K. har

et 40 Al. høit Taarn med 2 Klokker, den er hvelvet og har en Steentavle med en ufuldstændig Series episcoporum Sjæll. R. R. ret vakker. S. V. $\frac{3}{4}$ M. taalelig. J. T. (1930.) 2086.

Brørup og Lindknud. Malte H. Ribe A. 4 N. O. f. Ribe. 184. — 1075. (588.)

l. a) $135^{\circ} 3' 2''$ R. $20^{\circ} 6'$ B. $10^{\circ} 2'$ H. c) 12 \mathcal{L} Smør. 20 \mathcal{L} 9 \mathcal{L} Ost. Af Ag. $3^{\circ} 4' 2''$ R. 12 Rbd. 2 Egter. d) 260 Rbd. — U 116 Rbd.

Præstkjær Pstg. 49 grundm. J. i 3 Længder, beqvemt indrettet; en fjerde Længde er paa 17 J. og maa kjøbes for 96 Rbd. Vand af Brønd og Bæk. Hedetørv i Dverflod. Stor, men ringe Have. Jord (9, 1, 3, 1. n. — 100 Ed. L. A.) høitligg. Hedejord. Udsf. 57° Høst 5 J. 60 à 70 Læs Hø. Besf. 4 H. (D. H.) 30 D. 70 J. l. S. udb.

3 Sogn: 79 G. 106 H. 5 Skoler. 1 Mølle. Enkesæde paa Præstens Mark (17 J. med Græsning til 2 Køer, Tørbekker og noget Agerland; Præsten vedligeholder det og betaler Skatterne.) Fiskeri i 3 Aaer. Begge K. isolerede og simple. 3 B. Sogn ligger den berømte 27 Al. omfangsrige Steen. S. V. $1\frac{1}{2}$ stenet. J. T. (1214.) 1335.

Burkal. Stur H. Tønder Pr. $1\frac{1}{2}$ Ö. f. Tønder. 847 Rbd.

l. a) 100° R. 20° B. 5° Bhv. c) $412\frac{1}{2}$ \mathcal{L} Smør. 105 Brød. d) 395 Rbd. — U. 96 Rbd. Enkepension 106 Rbd. 4 \mathcal{L} .

Pstg. gammel og tildeels slet. Hedetørv. Stor og frugttrig Have. Jord (2 Gaardes Jorder) sandig, men ei ringe; megen Hede er bleven opdyrket.

3 Sogn: der er stort og vidtløstigt, og har flere Aaer, 12 Byer med 90 G. 156 H. 1 Mølle. 5 Skoler. K. har Orgel, intet Taarn, men et lille Spiir, ligger ved Landeveien mellem Tønder og Flensborg. Valgkald. Menigheden betaler alle Afgifter ved Præstens Tilstrædelse. J. T. 1600.

Butterup og Tudse. Meertløse H. Holbek A. $\frac{1}{2}$ V. f. Holbek 272. — 772. (871.)

l. a) 176° 2' B. c) Ref. 7° 2' B. 36 Rbd. 64 β. d) 190 Rbd. — U. 87 Rbd.

Pstg. i 3 Længder, der afgive en meget indskrænket og simpel Feilighed især til Deconomien. Alle Længder have klinede Bægge, bv. og straat. Ret godt Vand. Jntet Brændsel. God Have. Jord (4, 1, 1, 1 $\frac{3}{4}$. n. — 48 Td. P. A. og C. halvt af hver) sandet og gruset. Udf. 14° og 4° Kartfl. Høst 10 F. 42 Las Hø. Besf. 2 à 4 H. 18 D. 12 F. nogle Sv. l. S. 250 Rbd. udb.

J Sogn: 1 Baroni (Løvenborg med antik og fljøn Borgg. med Taarn og Grave, fljøn Have og Skove.) 1 større G. (Lille Frydendal med en smuk Lund.) 44 G. 36 H. 13 jdl. H. 1 Kro. 2 Skoler. 1 Mølle. B. R. taarnløs. T. R. med Taarn og Slag- uhr, men mindre end smuk indv. S. V. $\frac{1}{4}$ M. særdeles god. F. T. (839.) 895.

Bylderup. Slux H. Tønder A. 2 Ö. f. Tønder. 640 Rbd.

l. a) 66° 4' 2" R. 4' Bhv. b) 4 Rbd. c) 8 Fjd. Smør. d) 160 Rbd. — U. 81 Rbd. 4 $\frac{1}{2}$. Enkepensjon 80 Rbd.

Pstg. i Landemark, gammel, rummelig og godt indrettet, Udhuse fra 1817 indløses af Præsten. Jord (2 $\frac{1}{4}$ Boel) mager, fliffet til Rug og Boghvede, lidet C.

J Sogn: der er fladt og skovløst med 2 Aær, 1 stor Gaard (Karl's Braa.) 1 Vandmølle. 8 Byer. 2 Skoler. R. har et flumpt teglh. Taarn, selv er den blytækt og har nogle smukke Epitaphier. Valgfald. F. T. 820.

Byrum, Vestersø og Hals paa Læsø. Dronninglund H. Sjørr. A. 3 Ö. for Søby.

1) Sognekalder. O. — 614. (976.)

l. a) 400 Rbd. b) 60 Rbd. d) 100 Rbd. — U. 60 Rbd.

Pstg. 52 tangtækte bv. F. heraf 22 B. P. 1400. Brænd. Lyng og fladterv En Have. Jord (", 7, 3. — Et stort Areal og en Deel ubrugel. Hede) tg. nærligg.; men ingen Eng. Udf. 11° Høst 4 à 5 F. Besf. 4 H. 8 D. 20 F. l. S. udb.

2) Det ref. Capellani. O. — 335. (1024.)

l. a) 47° 6' 2" B. 26° 1' 1" R. c) 12 Rbd. 36 β. Land-

gilde 8 Rbd. 32 β. Rente 50 Rbd. Fri Befordring til Anneret.
d) 70 Rbd. — U. † 19 Rbd.

Boligen 37 tangtæft. bv. F. afgiver en ret god Leilighed for en lille Familie 1020. Godt Vand, Lyngtørv, en ei frugtløs Have. Jord (,, 1, 2¹/₄, — 5¹/₂ Ager og en liden Tost) god lavtligg. ubequem for Driften. 2 à 4 Røer holdes. Af l. S. udb. 100 Rbd.

NB. Capellanen er pligtig at meddele Skoleungdommen Undervisning, naar forlanges, mod passende Godtgjørelse. Han er holder iøvrigt kun ¹/₄ af Accid.

Paa Den 309 G. og S. 4 Skoler, 80 smaa Veirmøller. Midtveis findes en lille Skov af Esp og Birk paa 5 à 6 Td. L. Her findes ingen Byer, men Boligerne ligge adspredte. S. R. er nedbrudt. S. V. 1 M. flet. F. T. (2347.) 2396.

Bælum og Solberg. Hællum S. Aalb. A. Vib. St. 3³/₄ S. O. f. Aalborg. 334. — 1275. (402.)

l. a) 63° 1' 1" R. 114° 2' B. 126° 4' H. 2 Tct. b) 28 Rbd. c) 18 Rbd. 8 Tz Dst. 32 Sn. Tg. Ref. 1° R. 1° B. 1° H. Tre Huse yde en ringe Leie og nogle Arbeidsdage. d) 180 Rbd. — U. 197 Rbd.

Pstg. 77 sraat. bv. F. heraf 15 B. L. 3500. Hornødent Vand. Intet Brændsel. Ret smuk Have. Jord (6, 6, 3, 1. — 80 Td. L. A. og C.) sandet og sandmuld. ¹/₄ M. fjern. Udf. 45° Høst 4 à 5 F. Bes. 6 S. 15 D. 30 F. l. S. udb.

3 Sogn: 2 Hvdg. (Borggaard ucomplet, dens Borggaard er et af de ældste Herresæder. Biffertsholm har smuk Have, store Skove og skjønt Fiskeri.) 62 G. 113 S. 13 jdl. S. 1 Teglværk. 4 Skoler. 1 Mølle. B. R. har et meget smukt blytæft Taarn. S. R. med et smalt Taarn paa en høi Banke; i dette Sogn en fiskerig Sø. S. V. ¹/₂ M. ret god. F. T. (1462.) 1506.

Bodstrup. Langeland. 2. N. O. f. Rudkjøbing 296. — 1520. (220.)

l. a) 54° R. 48° 4' B. 97° 4' H. 21 Rbd. 3 Z. b) 20 Rbd. c) 14 Dl Tg. En Deel Mælk. Af Aq. 21° 4' B. 10 Gæs.

16 Høns. 99 Rbd. 570 Hverdage. 4 Fv. Brænde. d) 300 Rbd. — U. 158 Rbd.

Pftg. 83 straat. bv. F. 6100. Ret godt Vand. Gjerdselhøve paa 12 Td. L. Tørvemose paa 5 Td. L. Haven (1½ Td. L.) har skønne Udsigter og et couperet Terrain.) Jord (9, 7. — 68 Td. L. A.) mg. beqvemtligg. Udf. 32° Høst 7 à 10 F. samt 4 à 5 Td. L. med Raps. hvoraf 6 — 20° pr. Td. L. Bes. 6 S. 24 D. 15 F. foruden Tillæg. Høpl. Nyborg, Svendborg, Rudkjøbing. l. S. udb.

3 Sogn: Stamhuset Nedergaard for de Kaaser, med skøn Skov og gode Udbyggn. men ingen Borgg. 1 Hvdg. (Egeløkke). 1 Birkedommerbolig. 56 G. 69 S. 28 jdl. S. 1 Skole. 1 Mølle. God Skov og Strandfiskeri. R. ret smuk. F. T. (1238.) 1273.

Bølling og Sæding. Bølling S. Ringkj. A. 3¼ S. O. f. Ringkjøbing 179. — 584. (988.)

l. a) 38° R. 4° 4' B. 31° H. c) 6 Læ Emor. 10 D Mæ. 16 Par Kyll. Af Ag. 7' R. 7' B. 10' H. 4 Rbd. 68 β. Af Mæ. 7' R. 7' B. 10° H. 5 Rbd. d) 120 Rbd. — U. † 95 Rbd.

Pftg. har straat. bv. Bygn. ved en Aa. 1200. Brønd. Tørv. En lille Have. Jord (9, 5, 2, 1. — 36 Td. L.) stenet, sandig og hvidligg. Udf. 25° Høst 4 à 5 F. 50 Læs Hø. Bes. 4 S. 9 D. 10 F. l. S. 327 udb.

3 Sogn: 1 Hvdg. (Slumstrup) 47 G. 24 S. 4 jdl. S. 2 Skoler. 1 Mølle. B. R. lille og taarnløs. S. V. 1 M. sandig. F. T. (517.) 526.

Borglum, Veiby og Furreby. Borglum S. Hjørring A. 2 S. V. f. Hjørring 393. — 1450. (264.)

l. a) 26° R. 200° B. b) 16 Rbd. c) Ref. 3° 5' R. 8° 2" B. 2 Rbd. 2 Læs Hø. Af Ag. 9° B. 7° H. 16 Rbd. 2 Læ. 4 Kjøreiser. (Fæstet tilfalder Kaldet.) 73 Høstdage. Actieudb. af 310 Rbd. 4 Læ 10 β. d) 150 Rbd. — U. 159 Rbd. 41 β.

Pftg. 112 straat. bv. F. heraf 37 Muur. 6960. Godt Vand. Intet Brændsel. Havet gjør Haven Skade paa Træerne. Jord (14, 1, 3. A. og E. 2 Stp. Møllefyld. — 104 Td. L.) ube-

qvem at drive. Udf. 80° Høst 3 à 7 F. Bes. 14 H. (D. H.) 40 D. Høpl. Løffen. I. S. udb.

I Sogn: 1 Hvdg. (Børglumkloster, en ærværdig Gaard.) 86 G. 17 Blst. 95 H. 75 jdl. H. 4 Skoler. 2 Møller. Lidt Fiskeri. B. K. meget stor med Hvelvinger, en fljøn Altertable og Orgel; var i sin Tid Stiftets Domkirke, dens Klokkehuus er Sømarke, F. S. har lidt af Flyvesand, i dets K. en gammel Altertable med en Helgen. S. V. 1½ og 1½ Fjerdingvei samt 1 M. tung leret. F. T. (1798.) 1916.

Bøvling og **Flynder**. Skodborg H. Ringkj. A. 2 S. f. Lemvig. 363. — 1353 (330.)

I. a) 92° R. 68° B. 54° H. b) 6 Rbd. c) 50 Sn. Wg. 6 LW Dst. Af Ug. 16 Rbd. (Fæstet tilhører Kaldet.) d) 200 Rbd. — U. 210 Rbd. 2° 4' R. 3° B.

Pstg. 120 fraat. bv. F. middelm. Bygn. 2800. Tilstrækkeligt Vand. Løv. Laalelig Have. Jord (13, 5, 3, ½ — 326 Td. L. heraf 90 Td. L. A. 66 Td. L. E. Resten Hede) fugtig kold, muldsand, let at drive. Eng, Mose og Hede ligge fjernede fra Gaarden indtil ½ M. — Udf. 45° Høst 6 F. Bes. 9 H. 50 D. 50 F. I. S. udb.

I Sogn: 3 Hvdg. (Nysensteen, Bækmark, Kongsgaard.) 84 G. 62 H. 17 jdl. H. 3 Skoler. 2 Møller. Fiskeri i Nisum Na. Begge K. mørke og simple. B. K. har et høit Taarn med 5 Spiir. S. V. 1 M. sandet. F. T. (1092.) 1104.

C.

Carlslunde og **Carlstrup**. Thune H. Kjøbh. A. 1½ S. O. f. Roeskilde. 360. — 1380. (318.)

I. a) 370° B. b) 81 Rbd. c) 12 Gangdage. d) 326 Rbd. — U. 150 Rbd. Enkension 40° B. est. C. T.

Pstg. 4 fraat. bv. Langder, afgiver en god Besig. 2320. Brønd. Tilstrækkeligt Løveffjær. En ret smuk Have paa 4 Skpp.

Land. Jord (4, 5, 2. — 40 Td. L. A. og 25 Td. L. E.) mg. Udf. 27° Høst 7 à 8 F. 30 Læs Hø. Bes. 5 H. (A. H.) 10 D. 12 F. 8 Sv. I. S. 500.

I Sogn: 1 større Gaard (Carlslundegaard) 43 G. 17 Blst. 52 H. 15 jdl. H. 2 Skoler. 1 Fattighuus. 1 Vand- og 1 Veit-mølle. Corporalskroen. Carlsb. K. er forskjøttet med 6 nye Jern-vinduer. S. V. $\frac{1}{4}$ M. god. F. T. (865.) 902.

Carise og Alslev. Fars H. Præsts A. $1\frac{1}{2}$ V. f. Store-beddinge. 498. — 1632. (160.)

I. a) 304° B. b) 80 Rbd. c) Af 7 jdl. H. 42 Rbd. Rente af Cap. 2500 Rbd. Ref. 4° R. 12° 3' B. 4° 1' 2" H. d) 250 Rbd. — U. 180 Rbd. Enkension. 48° B. og 30 Rbd.

Pftg. 96 bv. fraat. F. i 4 sammenbygg. Længder, heraf 30 B. L. Alt gammelt, men ret godt. Brønd. Jernødent Tørvesfiær. 14 Fv Br. og 3 Læs Gjerdsel i Deputat. God og frugtrig Have. Jord (10. — 90 Td. L., dog ere heraf 50 Td. L. A. bortarvesaft. mod 80° B. Resten er 35 Td. L. A. og 5 Td. L. E.) god. Udf. 20 à 22° Høst 8 à 10 F. Bes. 4 H. (D. H.) 14 D. I. S. 500 Rbd. indest.

I Sogn: 2 Hvdg. (Tryggebælde med stor Borgg. og betydelige Skove; Allesløvgaard) 64 G. 48 H. 39 jdl. H. 3 Skoler. Begge K. ere smukke; i E. K. er Orgel og et smukt Capel for de Moltker. S. V. $\frac{1}{4}$ M. god. F. T. (1177) 1206.

Simmerbolle. Langeland. $\frac{1}{2}$ Ö. f. Rudsfjøbing. 176. — 890. (776.)

I. a) 22° R. 40° B. 50° H. est. C. T. b) 10 Rbd. e) 10 Dl Hg. Ref. 3 Rbd. Af Mg. 18 Rbd. 3 Høvdage om Ugen. d) 60 Rbd. — U. 110 Rbd. 72 β. 3° B. est. C. T.

Pftg. 72 fraat. bv. F. heraf 30 B. L. Alt i god og ny Stand. 2970. To Brønde. God Have paa $\frac{1}{2}$ Td. L. Intet Brændsel. Jord (6, 7, 1, 2. — 46 Td. L. A. 2 Td. L. Gjerdsel-føv) ret god, tæt G. men besværlig at drive. Udf. 28° Høst 8 à 10 F. Bes. 6 H. 14 D. 10 F. I. S. udb.

3 Sogn: 29 G. 28 S. 2 jdl. S. og en ufri Gaard: Biskops-
torp. 1 Skole. F. T. (522.) 517.

Christiansø under Bornholm. 0. — 400. (1019.)

1. a) Len 400 Rbd. b) To Mand's Koft = 75 Rbd. c) To
Strandingsparter, hvorfor Præsten siden 1843 har havt et aarligt
Tillæg af 100 Rbd. d) Intet. — U. 7 Rbd. 38 β.

Fri Bolig med en Have. 1600 □ Al. stor.

Den er den største af de tre Ertholme, 2 M. Ö. f Bornholm,
den er 1200 Fod lang, 460 Fod bred. Taarnet paa Fæstningen,
hvori Kirken er, er udhugget i Klippen. Proviant kommer fra
Kjøbenhavn. Til Græsning kun lidet Jord. Commandanten har
en lille Have ved sin Bolig. Paa denne D og Frederikssø 74 S.
1 Skole. Mange Søfugle især paa Græsholm, den 3die D; Fiskeri
og Fyrtaarn. F. T. (393.) 363.

Solding. 1) Sognekaldet. 37. — 1404. (299.)

1. a) 73° 3' 2" R. 78° 2' 3" B. 74° 3' H. c) Ref. 22
Rbd. Rente 5 Rbd. 37 β. Leie af de Kaldet tillagte 6 Ed. L.
30 Rbd. Af Kirken 1 Rbd. 88 β. Af en Gaard i Byen 1 Rbd.
Præstепenge 50 Rbd. d) 764 Rbd. — U. 108 Rbd.

Ystg., tæt ved Kirken, er ny og god, tildeels grundm. og
teglb. smukke Værelser men kolde, da de vende mod Nord. En lille
Have. 6 Ed. L. A. l. S. 500 Rbd.

2) Det ref. Capellani see: Almindel.

Soldings Næring er Brandeviinsbr. Jordbrug og Handel;
den har et 1 Gymnasium, et rigt Hospital, et Fattighuus med Ar-
bejdsanstalt, et Sygehuus, flere Instituter, 3 Porte, 18 Gader og
Strader, c. 400 G. og H.. K., hvis Taarn har Kamgavl, er lys
og smuk med en Deel Epitaphier; Borgerkolen er sammenbygget
med Kirken. F. T. (2614 i 514 Famil.) 2865.

Corsør og Taarnborg. 1) Sognekaldet. 601. — 1300.
(379.)

l. a) 3° 3' R. 341° 4' B. 5° H. c) Udbytte af Bankactie, store 223 Rbd. Calente 6 Rbd. d) 750 Rbd. — U. 171 Rbd. og 27° B. Enkøpenfion 30° B. og 100 Rbd.

Pftg. paa Byens Hovedgade med 9 F. Forhuus, 16 F. Sidehuus, 10 F. Baghuus, teglh. bv. Altsammen meget gammelt. Brønd. 540 Sn. Tørv. En lille Have. Jord (19 Td. 5½ Stp. L. paa 12 forskjellige Steder) meget god. Udsf. 16° Høst 10 F. Besf. 2 S. 4 R. l. S. 600 Rbd. indest.

2) Det ord. Catechetembede.

l. a) 101° 3" B. est. C. T. b) 25 Rbd. c) Af Kirken 7 Rbd. Rentep. 3 $\frac{1}{2}$ 6 β . d) 120 Rbd. — U. 31 Rbd. 3 $\frac{1}{2}$ 6 β .

Bolig paa Borgerfcolen, 3 Værelser med ydre Bequemmeligheder. 4 Fv. Brænde. 8 Væs Tørv, hvormed tillige 1 Skolestue opvarmes.

Corfør har c. 220 G. og S. 1 Port. 2 Gader. 6 Stræder. 1 Borgerfcole for 200 Børn, Fattighuus for 30 Lemmer. En smuk Skov $\frac{1}{4}$ M. fra Byen; Fiskeri i Belstet. R. er indvendig ret smuk, men vansires udvendigt ved Telegraphen, hvorfra en fcion Udsigt. F. T. (1611 i 335 Famil.) 1819.

Taarnborg: 3 Hvdg. (Taarnholm med Skov; Dyrehovedgaard; Bonderupgaard) 37 G. 29 Blst. 115 S. m. og u. F. 2 Skoler. R. stor og meget smuk, Alt er som nyt og et Orgel fra Paris anskaffet. S. V. 1 M. kold og besværlig om Vinteren. F. T. (1254.) 1328.

Gregome og Vinderød. Strø S. Frederiksberg. A. $\frac{1}{2}$ N. f. Frederiksfund 290. — 1412. (293.)

l. a) 80° R. 80° B. 130° H. est. C. T. og 5 Rbd. b) 1 Dags Fiskebrat af Stedet i Jessefjord hos hver Fisker. c) Ref. 80 Rbd. 1 $\frac{1}{2}$ pEt. Rente af 640 Rbd. Af 1 Mg. 12 Rbd. Af et Huus 2 Rbd. 2 Fv. Brænde. d) 800 Rbd. — U. 121 Rbd.

Pftg. 104 fraat. bv. F. i 4 sammenbyggede Langder, gammel, men rummelig. 4000. Brønd i Bryggerfset. Lidt Brændfel. God og stor Have. Jord (6, 3, 2, 1. — 100 Td. L.) Indlodden 60 Td. L. tæt G. let Jord. Udsfod 28 Td. L. $\frac{1}{2}$ M. fjernet, sandet og bakket. 9 Td. L. G. Udsf. 30° Høst 5 F. Besf. 6 S. 20 D. 20 F. l. S. indest.

I Sogn: Frederiksværks Fabrikker, desuden 43 G. 82 S. c. 100 jdl. S. 4 Skoler. Skov, Fiskeri i Arresø og Isøfjord. C. K. med høit Taarn paa en Bakke. B. K. er venlig og smuk med Spirit, heri et sjeldent Marmorepitaphium af Wiedewelt over Glasen. S. V. $\frac{3}{4}$ bakket, men god. J. T. (2285.) 2281.

D.

Dahler. Møgelstønder S. Ribe A. $1\frac{1}{4}$ N. V. f. Tønder. 220. — 627. (972.)

l. a) $33\frac{1}{3}^{\circ}$ R. $33\frac{1}{3}^{\circ}$ H. b) est. For. 8 Jan. 1816. c) 44 Brød. $1\frac{3}{4}$ \mathcal{E} Smør af hver nybaaren Ko. $\frac{2}{3}$ \mathcal{E} af hver Dvie og overløben Ko. Høstdage betales med 12 à 13 β naar de ikke præsteres. Rente af 466 Rbd. d) 128 Rbd. — U. 78 Rbd.

Pstg. 41 straat. grundm. J. 2400. To Brønde. Intet Brændsel, en lille, men god Have. Jord (5, 4, 3. — 65 Td. L. A. og 13 Dages Slet.) ret god, men fordeelt. Udsf. 19° Høst 7 — 10 J. 35 Læs Hø. Besf. 3 S. (D. S.) 16 D. Ddpl. Høier $\frac{1}{4}$ M. derfra. I. S. indest.

I Sogn: 24 hele G. 20 halve G. 85 jdl. S. 2 Skoler. 1 Mølle. Gode Enger, der ofte udsættes for Overbømmelse af Vestersøhavet. K. er gammel og lille af hugne Kampesteen, Taarnet vender mod Vest og har et ottekantet Spirit. J. T. 700.

Dalby og Stupperup. Bjerger S. Odense A. 1 N. f. Kjerteminde. 554. — 1570. (196.)

l. a) 80° R. 170° B. 100° H. b) 30 Rbd. c) 2 Maal Mælk af Gaardmændene. 30 Dl Væg. Ref. 2° 4' R. 12° B. Af Ug. 5° B. 24 à 26 Rbd. Af 4 S. 170 Høddage. 60 Høstdage. d) 300 Rbd. — U. 200 Rbd.

Pstg. 134 straat. by. J. tildeels ny, stor og rummelig med smukke Bærelser. 5200. Ypperligt Vand i Bryggerstet. Noget Gjerdselhugst og tilstrækkeligt Tørvestjær. Tre frugtrige Haver.

Jord (10, 1, „, 2. — 64 Td. L.) udmgød, lige ved G. Udf. 40° Høst 9 à 10 F. Bef. 6 H. (D. H.) 14 D. 10 F. 1. S. udb.

3 Sogn: Baroniet Schelenborg, en af Tyens skønneste Eiendomme med Hovedg. og den skønne Bygning Brockdorff.) 159 G. og H. 4 Skoler. 1 Mølle. D. R. simpel. S. R. i smuk Stand. S. V. $\frac{1}{4}$ M. mg. F. T. (1348.) 1384.

Dalbø og Tureby. Farsø H. Præstø A. $2\frac{1}{4}$ S. V. f. Kjøge. 586. — 1500. (230.)

l. a) 14° 6' R. 325° B. 22° 4' H. b) 120 Rbd. c) Af to H. 41 Rbd. For bortarvesæstet Jord 60° B. est. C. T. samt de paa Jorden hvilende Skatter. d) 320 Rbd. — U. 174 Rbd. Enkønsion 60° B. est. C. T. og 30 Rbd.

Uftg. 99 by. fraat. F. i 4 sammenbygg. Længder, heraf 35 B. L., der er meget gammel og brøstfældig, men afgiver en beqvem Bolig. Udhuf. gode. God Brønd. 14 Fv. Bøgebr. udvises paa Roden, heraf 2 Fv. Gavntæ, 15 Læs Gjerdsel og 8 Læs Tørv. God og frugtrig Have. Jord (foruden den bortfæstede 3, 5, 3, $2\frac{1}{4}$ n. — 24 Td. L. A. ingen E.) mg. Udf. $13\frac{1}{2}$ ° Høst 10 à 12 F. Bef. 4 H. (A. H.) 10 D. 1. S. 500 Rbd. indest.

3 Sogn: 1 Hvdg. (Turebyholm med skøn Borgg., meget smuk Have og stor Dyrehave, samt betydelige Skove.) 81 G. 65 H. 56 jdl. H. 4 Skoler. 2 Møller. Smuk, venlig, frugtbar og skovrig Egn. D. R. smuk, med Orgel. T. R. godt vedligeholdt. S. V. $\frac{1}{2}$ M. mg. F. T. (1642.) 1769.

Dalbøueder, Kaaby og Sødring. Gjerlev H. Randers A. 2 Ö. f. Mariager. 388. — 960. (704.)

f. a) 33° R. 96° B. 86° H. $1\frac{1}{2}$ ° Vert. b) 20 Rbd. c) 11 Rbd. 2 $\frac{1}{2}$ 9 β . 21 Sn. Ueg. 24 Læ Dst. Ref. 2° B. 6 Rbd. d) 130 Rbd. — U. 148 Rbd.

Uftg. 81 fraat. by. F. heraf 22 B. L. i god Stand og smuktbeligg. 5730. Ei godt Vand. Udsle Tørv. Ret god Have. Jord (12, 3, 2, 2. — 56 Td. L. A. 14 Td. L. E. og et Stykke Hede og Kjør.) god Muldsand, men for lidt Agerland til Ht., besværligt

at drive Udsf. 28° Høst 7 à 8 F. Besf. 6 H. (D. H.) 20 D. 20 F. Hvdpl. Randers (3½ M.) l. S. udb.

3 Sogn: 2 Hvdg. (Demstrup parcell. Sødringholm med nogen Skov) 61 G. 7 Bist. 38 H. 18 jdl. H. 3 Skoler. 1 Veirmølle. S. V. ½ M. og 1 M. ei af de bedste. F. T. (1048.) 1069.

Dalum og **Sanderum**. Odense A. og H. ½ S. f. Odense. 762. — 2440. (15.)

l. a) 157° 3' 3" R. 299° 1" B. 157° 1' 3" H. b) 50 Rbd. c) 1° 4' H. Rentep. 24 Rbd. Af tre H. 2° 2' R. 3° 5' B. 2° 1' H. efter C. T. Af Ug. 5° R. 10° B. 10° H. 4 Lam, 8 Reiser. Høstehjælp 12 Rbd. 4 $\%$. 8 Hverdage. d) 400 Rbd. — U. 294 Rbd. 5 $\%$.

Pstg. 125 straat. bv. F. smuktbeligg. ved en fiskerig La. 4000. Fortrinligt Vand. En skøn Have med Lyffskov. Intet Brændsel. Jord (4, 6, ,, 2. — 24 Ed. L. A. 10 Ed. L. E.) let, sandet, beqvemt for Drift. Udsf. 14° Høst 5 à 6 F. Besf. 5 H. (D. H.) 10 D. l. S. udb.

3 Sogn.: 1 Hvdg. (Christiansdal med Vandmølle og Stampværk.) 87 G. 50 Bist. 77 H. 41 jdl. H. 2 Skoler. Fiskeri i Laen. D. R. er bleven lys og smuk ved sidste Restauration. S. R. har en smuk lucforygldt Altertavle. S. V. 1½ M. god. F. T. (1816.) 1905.

Damsholt. Møen. Præsto A. 1 S. V. for Stege. 406. — 2012. (49.)

l. a) 73° Hv. 88° R. 178° 4' B. 33° Vrt. 1° 4' H. b) 80 Rbd. c) 18 $\text{L}\bar{\text{H}}$ Dst. 30 $\text{L}\bar{\text{H}}$ Uld. Ref. 79 Rbd. Af Huse 57 Rbd. 4 $\%$. d) 300 Rbd. — U. 118 Rbd.

Pstg., bygget 1744, i god Stand. 5000. Godt Vand. Tørv og Brænde. En sjelden Have med Lyffskov. Jord (3, 3, ,, 1. samt ,, ,, 1, 1, Skovst. — 54 Ed. L.) kun 28 Ed. L. dyrkes, god, tæt G. Resten Skov og Tørvemose. Udsf. 16° Høst 12 à 16 F. Besf. 5 H. (A. H.) 15 D. l. S. udb.

3 Sogn.: 1 Hvdg. (Marienborg med en deilig Have paa 26 Ed. L.) 10 Byer med 83 G. 131 H. 3 Skoler. Ved Pstg. en Hestemølle, der er Præstens private Eiendom. R. bygget 1743 som

et gothisk Capel, har Prædikestolen over Alteret; en af Eckersberg malet Altertavle. *J. T.* (1695.) 1764.

Dannemare og Tillitse. Sønder H. Volland. 1 $\frac{1}{4}$ S. O. for Raskov. 704. — 1930. (73.)

l. a) 171° Hv. 171° B. b) 40 Rbd. c) 60 Gæs 60 Fr. Kyll. Ref. 4° B. Af bortsolgt Mg. 12° B. og 17 Rbd. Af My. 4' B. og 3 Rbd. 40 β. Rentepenge 11 Rbd. 3 $\frac{1}{2}$ 13 β. Af et H. 4 Rbd. 4 $\frac{1}{2}$. Ref. af Rubbjerggaard 72 Rbd. 4° B. 6 Fr. Brande. d) 300 Rbd. — U. 280 Rbd.

Pftg. 91 fraat. eby. *J.* heraf 27 B. L. med 8 Bærelser, samt 6 andre *J.* 3220. Rigeligt Vand. En Skov paa 4 Td. L. Smuk Have; Humlehøve. Jord (12, 7, 1, $\frac{1}{4}$ n. — 94 Td. L. heraf 17 $\frac{1}{8}$ daarlige G.) svar Leerjord, fordeelt paa 3 Steder. Bef. 8 H. (A. H.) 12 Dv. 20 *J.* l. S. 450 Rbd. udb.

3 Sogn.: 1 Hvdg. (Rubbjerggaard med Taarn, god Dyrehave, Fiske damme og Skov langs Stranden (82 G. 94 H. 3 Skoler. 2 Møller. 1 Hospital. Begge R. smaa. S. V. $\frac{1}{4}$ M. god. *J. T.* (1420.) 1590.

Darum og Bramminge. Gjording H. Ribe A. 2 $\frac{1}{4}$ N. for Ribe. 349. — 1177. (485.)

l. a) 66° 4' R. 30° B. 35° H. b) 17 Rbd. c) 19 $\frac{1}{2}$ Dst. 45 $\frac{1}{2}$ Smør. Af Ag. 29 Rbd., nogle Egter, 56 Gangdage. d) 230 Rbd. — U. 186 Rbd.

Pftg. 90 fraat. grundm. *J.* 3000. Godt Vand. Tørv. Smuk og frugtrig Have. Jord (12, 7, 2, 1. — 53 Td. L. A. 54 Td. Mose og G. 33 Td. L. Marff.) let og sandet, paa tre Steder temmelig fjern. Udf. 43° Høst 5 à 6 *J.* Bef. 7 H. (D. H.) 40 D. 16 *J.* l. S. udb.

3 Sogn.: 2 Hvdg. (Bramminge med smukke Bygn. Nygaard.) 76 G. 39 Bst. 13 H. 2 Skoler. D. R. med høit Spiir, der er Sømærke. B. R. lille med Taarn, er smuk, Kaj Lykke er begravet her. S. V. $\frac{1}{4}$ M. øste st. *J. T.* (855.) 889.

Daugberg, Mønsted og Smollerup. Fjends H. Viborg A. 2 $\frac{1}{4}$ V. for Viborg. 354. — 1158. (506.)

l. a) 204° 2' R. 26° 2' B. 21° 3' H. b) 18 Rbd. c) 22 $\frac{1}{2}$ Dft. Af Ug. 6° R. 8 Læs Lyng. 1 Skp. Tyttebær. Noget Siv. 33 Høstidage. d) 240 Rbd. — U. 122 Rbd.

Yftg. 73 fraat. eby. F. fra 1813, smukt og behageligt beligg. god Kjalder. Godt Vand af en Bæk. Tørv ($\frac{1}{4}$ M. borte). Smuk Have. Jord (7, 3, 1, 2. — med et betydeligt Areal paa 5 Steder) skarp, bakket og slet beligg. Veien dertil besværlig. Et lille Krat hører til Gaarden. Udf. 37° Høst 2 á 4 F, 14 á 16 Læs Hø. Bef. 6 H. (D. H.) 24 D. 30 F. l. S. 225 Rbd. udb.

3 Sogn.: 103 G. 30 H. 48 jdl. H. 8 Skoler. Fiskeri. „Daaberg Daas“, et høit Bjerg, der sees i 4 Miles Afstand. Dybdal, hvor Kalksteen brydes, har 100 Al. dybe Gruber. Mønsted Gruber ere tragtformige med 100 Al. Dybde, hvorfra Jndgangen i de 300 Al. lange Gange. 3 Smollerup er en Bei gjennem en 840 Al. lang Hule. D. K., blytækt med Taarn, er stor og ligger høit. M. K. af hugne Steen og velbygget. S. K. med Taarn er smuk. S. V. $\frac{1}{2}$ og $\frac{3}{4}$ M. slet. F. T. (1061.) 1105.

Deiberg og Sanning. Bølling H. Ringkjøbing A. 2 S. O. f. Ringkjøbing. 302. — 917. (746.)

l. a) 67° R. 34° 4' B. 29° H. b) 5 Rbd. og nogle Lam. c) 8 $\frac{1}{2}$ Smør. 7 $\frac{1}{2}$ Dft. 24 Dl Ug, en Deel Høns, Kyllinger og Vender. 14 á 15 Læs Lyng, 14 á 15 Læs Tørv. Ref. 2° R. Af Ug. 2° 2' 1 $\frac{1}{2}$ " R. 7° 3' B. d) 230 Rbd. — U. † 58 Rbd. 16 β .

Yftg. 71 fraat. grundm. F. opført 1819 i smuk Stiil, ligger paa sin Marks høieste Punkt. 2500. — Kildevæld i Haven, der er 1 $\frac{1}{2}$ Dd. L. stor. Tørv. Jord (11, 7, 3, 1, — 100 Dd. L. A. og E. foruden en betydelig Hede og Mose.) sandet med Afl under. Udf. 28° Høst 8 F. 50 Læs Hø. Bef. 6 H. (D. H.) 22 D. foruden Ungkvæg. 20 F. l. S. udb.

3 Sogn.: 2 Hvdg. (Deiberglund, ucompl.; Bækfergaard, ligesaa) 93 G. 70 H. 5 Skoler. 3 Møller. D. K. paa en høi Bakke, bygget af hugne Steen med høit Taarn. H. K. har og Taarn. S. V. 1 M. taalelig. F. T. (1039.) 1158.

Dollerup, Sinderup og Kaunstrup. Norlyng S. Vib. A. 1 $\frac{1}{2}$ S. V. f. Viborg. 149. — 422. (1018.)

l. a) 71° R. c) 19 $\frac{1}{2}$ Brød. 7 $\frac{1}{2}$ 14 $\frac{1}{2}$ Ost. 45 Sn. $\frac{1}{2}$ Eg. Ref. 6° R. 4° B. Af Ug. 3° 3' R. 4 Rbd. Rente 5 Rbd. 3 $\frac{1}{2}$ 12 β . d) 100 Rbd. — U. † 28 Rbd.

Fallesgaard Pstg. 56 fraat. by. F. med Muur, ligger i Byen af samme Navn. Brønden 43 Al. dyb. Meget Hedetørv. God Have. Jord (4, 1, 2, 1. — 52 Td. L. A. og E.) god, beqvem og nærligg. Fortrinlig Græsning. Udf. 17° Høst 6 à 8 F. Bef. 2 H. 12 D. 30 F. l. S. udb.

3 Sogn: 1 Hvdg. (Hald ved Hald Sø med gode Skove) 62 G. 47 H. 4 Skoler. 4 Møller. Lyngen størst i denne Egn. Hø savnes. F. R. skal staae paa det Sted, hvor Erik Blipping fik sin Bane. S. V. $\frac{1}{4}$ og 1 M. mg. F. T. (685.) 731.

Dover og Denge. Hjelmslev S. Skandb. A. 1 $\frac{3}{4}$ N. V. f. Skanderborg. 420. — 1572. (195.)

l. a) 109° 6' R. 138° 5' 3" B. 144° 1' $\frac{1}{2}$ " H. c) 3° 2' 1" B. 26 $\frac{1}{2}$ Ost. 26 $\frac{1}{2}$ D. $\frac{1}{2}$ Eg. En Deel Mælk. Renten af 1275 Rbd. En Bfactie paa 300 Rbd. d) 450 Rbd. — U. 289 Rbd. 4 $\frac{1}{2}$.

Sveistrup Pstg. 75 fraat. eby. F. heraf 23 B. L. Alt nyt og godt, en Miil fra Skanderborg. 5100. Intet Vand i Gaarden. Rigelige og gode Tørv. Lille, frugtrig Have. Jord (5, ,, 3, 1 $\frac{1}{2}$ n. — 60 Td. L. heraf 45 Td. A. og 15 Td. god E.) leerbl. tæt G. Udf. 20° Høst 6 à 8 F. 38 Læs Hø. Bef. 4 H. (D. H.) 12 D. 10 F. l. S. 500 Rbd. udb.

3 Sogn: 1 Hvdg. (Sophiendal i Skov, ved Sø) 106 G. 78 H. 103 jdl. H. 5 Skoler. Fiskeri i alle 8 Pastoratet tilgrændsende Søer. Romantisk deilig Egn. B. R. stor og smuk med et høit Laarn. S. V. $\frac{1}{8}$ og 1 Miil yderlig stet. F. T. (2033.) 2135.

Dragstrup og Skallerup. Mors Norre S. Eibsted A. 1 $\frac{3}{4}$ V. f. Nykjøbing. 237. — 754. (881.)

l. a) 160° B. b) 12 Rbd. c) 2° R. 85 Sn. $\frac{1}{2}$ Eg. 10 Rbd.

10 Læs Tørv. Af Ag. 1 \mathcal{A} Smør. 1 Gaas. Af Mh. 4 Rbd. d) 100 Rbd. — U. 107 Rbd. og 6° B.

Besterjølby Pftg. 75 fraat. by. \mathcal{F} . heraf 12 B. \mathcal{L} . 2000. Brønd. Fladtørv. God Have paa $\frac{1}{2}$ \mathcal{E} . \mathcal{L} . hvoraf en Deel Hede og Overdrev; Eng (mangler tildeels) god. Ydermark. $\frac{1}{2}$ \mathcal{M} . fra \mathcal{G} . Udf. 40° Høst 84 Læs. Bes. 5 \mathcal{H} . (D. \mathcal{H} .) 18 \mathcal{D} . 30 \mathcal{F} . l. S. udb.

3 Sogn: 40 \mathcal{G} . 35 \mathcal{H} . 19 jdl. \mathcal{H} . 2 Skoler. Aalefiskeri. S. V. $\frac{1}{8}$ og $\frac{1}{2}$ \mathcal{M} . taalelig. \mathcal{F} . \mathcal{L} . (524.) 550.

Dreis. Sunds \mathcal{H} . Svendborg \mathcal{A} . 2 S. f. Svendborg. 75. — 990. (675.)

l. a) 56° 4' R. 138° B. 63° H. 2° 6' \mathcal{E} rt. 4 Hoveders Græsning. b) 12 Rbd. c) 16 Brød. 22 \mathcal{E} n. \mathcal{E} g. 3 \mathcal{A} \mathcal{A} l. 3 Halvottinger Smør. Miffelsoffer 14 Rbd. Paasterente 8 Rbd. Fodterpenge 3 Rbd. 2 \mathcal{Z} . d) 130 Rbd. — U. 26 Rbd.

Pftg. 74 fraat. by. gode \mathcal{F} . fra 1807 i 4 sammenbygg. Længder, heraf 18 B. \mathcal{L} . med 10 Bærelser. Brønd med daarligt Vand; men godt Vand i Byen. Intet Brændsel. To Haver, den ene med fieldne Sirplanter og Frugttræer; den anden Urtehøve. Jord (1, 5, 2 $\frac{3}{4}$. n. — 12 \mathcal{E} . \mathcal{L} .) god. Udf. 16° Høst 8 — 14 \mathcal{F} . 2 \mathcal{E} . \mathcal{L} . tilfaaes med Kløver, Bes. 2 \mathcal{H} . 8 \mathcal{D} . 4 \mathcal{F} . l. S. 500 Rbd. udb.

3 Sogn: 48 \mathcal{G} . 37 \mathcal{H} . 5 jdl. \mathcal{H} . 4 Skoler. 1 Mølle. 5 mindre Der høre hertil. Fiskeri er den fornemste Næringsvei. \mathcal{R} . er smuk og i god Stand. Den selv er $\frac{1}{2}$ \mathcal{M} . l. og knap saa bred. \mathcal{F} . \mathcal{L} . (542.) 590.

Dreslette. Baag \mathcal{H} . Odense \mathcal{A} . 1 $\frac{1}{4}$ S. O. f. Afsens. 375. — 1420. (287.)

l. a) 76° R. 109° B. 85° H. b) 30 Rbd. c) Ref. 5° R. 5° B. 8 Rbd. Landgilde 3° R. 8° B. 4° H. Rente af 430 Rbd. Af ti \mathcal{H} . 20 Rbd. 50 Arbejdsdage (Indfæstning 50 Rbd.) d) 320 Rbd. — U. 107 Rbd.

Pftg. 123 fraat. by. \mathcal{F} . heraf 36 velindrettet og smuk B. \mathcal{L} .

7310. Godt Vand. Fornødent Brændsel. Smuk $2\frac{1}{2}$ Td. L. stor Have, der indbringer 80 \mathcal{L} Humle og 70 Td. Æbler. Jord (8, 6, 3. — heraf bærer 1 Afbygger 1 Td. Hrif. — 60 Td. L. A. og E. — 6 à 7 Td. L. Skov) god og beqvemtligg. Udf. 25° Høft 10 F. Bes. 5 H. (D. H.) 16 D. 3 l. S. indeft. 300 Rbd. paa 3 pEt.

3 Sogn: 1 Bydg. (Klenstofte, ved en stor Sø.) 60 G. 44 H. 36 jdl. H. 2 Skoler. K. saare smuk med et Observatorium paa Taarnet. F. T. (1066.) 1089.

Dronninglund. Dronninglunds H. Hjerring A. $3\frac{1}{2}$ S. V. f. Sæby. 657. — 1843. (90.)

l. a) 180° R. 180° B. 160° H. b) 50 Rbd. c) 82 Rbd. d) 500 Rbd. — U. 285 Rbd.

Lunderager Pftg. med 24 teglh. og murede F. B. L. har 2 Fløie, hver paa 6 F. Udbuf. 62 fraat. eby. F. med klinebe Bægge. 5000. Godt Vand. Fornødent Brændsel. En fljøn, stor Have med Bøgealleer. Jord (10, 1, 2, 1 — 102 Td. L.) god. Udf. 48° Høft 6 à 8 F. 80 Læs Hø. 3 et Rjær kan græsjes over 30 D. Bes. 8 à 10 H. (D. H.) 40 D. 50 F. Høpl. Aalborg (3 M.) l. S. udb.

3 Sogn: 2 Bydg. (Dronninglund med store Byg. fljontbeligg. ved Sø og Skov, 14 Fiskeparker, Strandfiskeri og Jagt. 1 Teglværk, 1 Stutteri, 2 Vandmøller; Dronninggaard under hiin) 224 G. 112 Blst. og H. 54 jdl. H. 7 Møller. 7 Skoler. K. er en stor Korskirke, meget smuk med Taarn og et flirligt Spiir, den har en Deel Epitaphier. F. T. (3957.) 4202.

Durup og Tøndering. Harre H. Viborg A. $2\frac{3}{4}$ N. f. Skive. 181. — 878. (791.)

l. a) 38° R. 51° B. 125° H. b) 10' B. c) 3° 7' R. 14 \mathcal{L} Dst. 50 Sn. Æg. Ref. 2° R. 5° B. 4° 4' H. Af Ug. 3 \mathcal{L} . 2° 5' R. 4° 5' $1\frac{1}{4}$ " B. 11° 4' $2\frac{1}{4}$ " H. d) 70 Rbd. — U. † 42 Rbd.

Pftg. 54 fraat. by. F. heraf 17 B. L. gode Bygn. 2590.

To Huse i Gaarden kjøbes af Eftermanden. Ret godt Vand. Hede-
 tørv paa c. 11 Skpp. L. fugtig. Jord (5, 7, 2, 1. — 48 Td. L.
 A. og E. 12 Td. 2 Skp. L. Hede) meg. tæt G. Udf. $36\frac{1}{2}^{\circ}$ Høst
 6 à 7 F. 12 Læs Hø. Bes. 4 à 5 H. (D. H.) 16 D. 16 F. Af
 l. S. udb. 100 Rbd.

3 Sogn: 1 Hvdg. (Hegnet) 30 G. 21 H. 11 jdl. H. 1 Skole.
 2 Møller. S. V. $\frac{1}{5}$ M. stundom meget slet. F. T. (509.) 561.

Dybde og Kamme. Vandfuld H. Ringkjøbing A. $1\frac{1}{2}$ S. V.
 f. Lemvig. 346. — 1115. (544.)

l. a) $14^{\circ} 6'$ R. $114^{\circ} 6'$ B. $91^{\circ} 3'$ H. b) 5 Rbd. c) 64
 Sn. Eg. 6 Læ Dst. Rente 10 Rbd. 19 β . Af Ag. 7° B. 13
 Rbd. Af bortleiet Jord 30° B. est. C. T. Af Mg. 4 Rbd. 2 $\frac{1}{2}$.
 Af fire Afbyggerst. 42 Rbd. d) 200 Rbd. — U. 194 Rbd. 3 $\frac{1}{2}$.

Pstg. 95 siraat., deels grundm., deels bv. F. heraf 30 B. L.
 Alt i god Stand. 2740. Godt Brøndvand. Maadelige Tørv.
 God Have. Jord (9, 1, 2, $\frac{1}{3}$. — 93 Td. L. heraf 50 Td. A. 13
 E. 22 Mose) Halvdelen god, Resten stenet og bakket. Udf. 22°
 Høst 6 F. Bes. 3 H. (D. H.) 18 D. 16 F. l. S. udb.

3 Sogn: 1 Hvdg. (Kammegaard) 57 G. 58 H. 26 jdl. H.
 2 Skoler. 1 Hospital. Enkesæde paa Præstens Mark med $7\frac{1}{2}$
 Td. L. D. R. med Hvelvinger. R. R. lille med Taarn. S. V.
 $\frac{1}{2}$ M. god. F. T. (751.) 750.

Düppel. Sundevit. $\frac{1}{2}$ Ö. f. Sønderborg.

l. a) 25° R. 30° B. 80° H. c) 100 H Smør. 200 Brød.
 d) 270 Rbd. — U. 15 Rbd. Enkepension 54 Rbd. 3 à 4 Td. L.
 imod 45 Rbd. 2 $\frac{1}{2}$ Godtgjørelse. Enken har det Halve af Haven.

Pstg. saavel B. L. som Udh. gode og temmelig nye. Brønd.
 Rigelig Tørvestjær, noget Brænde af to smaa Skovkister. Ingen
 l. S. Bestalling etc. frit.

3 Sogn: 2 Landsbyer med 30 G. og flere enkelte Eien-
 domme, hvoriblandt den fra 1848 navnkundige Mølle og Færgestedet.
 1 Vandmølle. 1 Skole. R. uden Taarn er lille med Orgel. Valg-
 kald. F. T. 800.

Døllefjelde og Musse. Musse S. Lolland. 1 S. f. Sarskjøbing. 227. — 1300. (386.)

l. a) 32° 4' Hv. 25° 5' 1/2" R. 55° 1' 1 1/2" B. 30° 4' H. 2° Vert. b) 8 Rbd. 4° 5' Hv. 4° 5' B. c) 16 Gæs. Af Ag. 3° 2' 3" R. 4° B. 3° 2' 2" H. samt af alle tre Tiender 5° 2' R. 5° 2' B. 5° 2' H. 6 Fv. Br. 46 Arbejdsdage. d) 250 Rbd. — U. 95 Rbd. 1 1/2.

Pstg. 130 fraat. bv. F. heraf 26 B. L. gode Bygn. Rigeligt Vand. Godt Tørveffjar og Brænde af to Skove. God Have. Jord (15, 3, 3, 2. — 100 Td. L. A. 14 Td. L. E.) kun Lidet godt, ubeqvemt beligg. bakket og mange Rildevæld. Udf. 100° Høst 5 à 6 F. Bes. 12 S. 30 D. 15 F. l. S. udb.

3 Sogn: 1 Hvdg. (Bramslykke med smut toctag, Borggaard) 32 G. 37 S. 9 jdl. S. 2 Skoler. 2 Møller. S. V. 1/2 M. god. F. T. (558.) 582.

Døstrup. Lø S. Ribe A. 3 N. f. Tønder. 327. — 1243. (427.)

l. a) 95° R. 29° 3' B. 7' Bhvg. b) 10 à 12 Lam. c) 80 Rbd. 2' R. 14' B. d) 130 Rbd. — U. 127 Rbd.

Pstg. 68 fraat. bv. F. kun B. L. er grundm. Gode Bygn. 2700. Brønd. Lyngtør. Stor Have med sandet Jord. — Jord (8, 3, 3. — 66 Td. L. A. og E.) paa mere end 20 Steder. Udf. 25 1/2° Høst 12 F. 90 Læs Sv. Bes. 5 S. (D. S.) 34 D. 12 F. l. S. udb.

3 Sogn: 43 G. 32 S. 31 jdl. S. 1 Fattig- og Arbejdshuus. 3 Skoler. R. har Spiir og 2 Klokker, er stor, anselig, blytækt med høit Taarn, og ligger nær Pstg. F. T. 795.

G.

Gbeltoft og Draaby. Mols S. Randers A. 353. — 1336. (342.)

l. a) 217° R. 174° B. 13° H. 10° 4' Vrt. 1° 4' Bhv. foruden Torv og Hø. b) 15 Rbd. c) 15 Rbd. Ref. 7° R. 3° B. 4' Bhv. d) 400 Rbd. — U. 120 Rbd.

Ingen Bolig eller Jord.

Ebeltoft 6½ M. fra Aarhus og 7 M. f. Randers har 9 Gader, 3 Torve, 1 Raadhuus med Spiir, 1 Skole. 1 Mølle. Skov. Fiskeri, Skibsfart, Handel med Korn, Fedevarer og Brænde. Et godt Havneanlæg. R. har et høit Taarn og er indv. smuk, men smal. F. L. i Landsogn (139) 154 og i Byen (1054.) 1112.

Draaby 2 Hvdg. (Skjersø, ucompl. ligger paa en Ø i en Sø har smuk Have, Skov; Lyngbekgaard) 76 G. 47 H. 4 Skoler. 3 Vandmøller. Skov. R. meget stor med høit Taarn, har en smuk Altertavle og to Lysekroner. S. V. ½ M. god. F. L. (1322.) 1359.

Egebjerg. Dds H. Holbet A. 1¼ S. f. Nykjøbing. 392. — 952. (712.)

l. a) 260° 6' B. b) 40 Rbd. c) 64 Høns. 64 Sn. Vg. 16° 4' H. 1 Fv. Jagotbrænde. d) 200 Rbd. — U. 83 Rbd.

Pftg. 100 bv. F. heraf 22 teglh. B. L. smuk og anseelig; opført 1776 paa en høi Bakke tæt R., her ere 15 smukke tildeels gibfede Bærelser. Jernødent Vand. Brændsel maa kjøbes. To Haver, den ene skøn Lyshave, med herlige Udsigter. Jord (4, 7. — 35 Td. L.) ret god. Bef. 3 H. (N. H.) 15 D. 1. S. indest.

3 Sogn: 1 Arvesætig. (Egebjerggaard) 62 G. 80 H. 35 jdl. H. 2 Skoler. 1 Fattighuus. 1 Mølle. Skov og Fiskeri. R. (Sømærke) med Taarn, har en skøn Altertavle og Orgel. F. L. (1127.) 1189.

Egense. Sunds H. Svendborg A. 1 V. f. Svendborg. 233. — 890. (775.)

l. a) 58° 1' 2" R. 60° B. 58° 4' H. b) 14 à 16 Rbd. c) c. 30 Rbd. Rente af Bfact. stor 200 Rbd. For bortkæst. Jord 41 Rbd. 2 ½ 6 β. d) 200 Rbd. — U. 124 Rbd.

Pftg. i 4 Længder 19 F. B. L. 47 F. Udh. nyt opført af Bv. 1786, meget god. 3250. Brønd med Pumpe. 4 Fv. Brænde.

800 Sn. Torv udbises. Haven paa 9 Stp. god Jord. Jord (5, 6, 2, 2. n. — 45 Td. L.) muldet med Leer-Underlag. Udf. 25° Høst 12 à 14 F. Bef. 4 H. 16 D. 8 F. 1. S. 350 Rbd. udb.

3 Sogn: 2 Hvdg. (Hvidkilde med fljøn Borggaard, deiligst situeret, med store Skove. Lindskov i en fljøn Egn) 36 G. 58 H. 6 jdl. H. 1 Skole. 1 Mølle. R. god, lys, men simpel. 1 Hospital til 22 Lemmer. F. T. (849.) 887.

Egtsløvmagle. Vester Flakkebjerg H. Sorø A. $\frac{1}{2}$ N. O. f. Skjelskjer. 534. — 1200. (462.)

l. a) 334° B. eft. C. T. b) 60 Rbd. c) 50 Par Kyll. 50 Sn. Vg. 50 Gæs. 5° H. d) 200 Rbd. — U. 207 Rbd.

Pstg. 91 hv. fraat. F. heraf 27 B. L., 13 M. dyb, 4 M. høi, underkastes en Hovedreparation. Udb. tildeels fornyede. — Ret god Brønd med taaleligt Vand. Torv bjerges vanskeligt af den store Mose. Haven paa 6 Stp. L. frugtbar med en lille Park. Jord (15, 5, 3, $1\frac{3}{4}$ n. — 112 Td. L. heraf 60 Td. god Jord). Udf. 66° Høst 8 F. Bef. 7 H. (M. H.) 30 D. 1. S. 500 udb.

3 Sogn: 1 Hvdg. (Gjerdrup med god Have) 55 G. 68 H. 2 Skoler med 3 Lærere. R. fior og smuk med to Buerækker, stor Alttertable og Orgel. F. T. (1326.) 1274.

Egtved og Ødsted. Zerlev H. Veile A. $2\frac{1}{2}$ S. V. f. Veile. 461. — 1426. (283.)

l. a) 183° 2' R. 18° B. c) 460 T Dft. Af Ag. 12° 4' 2" R. to Kjøbstadreiser. Af Mg. 16 $\frac{1}{2}$ 8 LÆ Smør. 2 Lam, samt noget Arbeide. Af Mh. 4 LÆ Dft. 4' H. 2 Lam. 2 Høns. 10 Rbd. d) 500 Rbd. — U. 130 Rbd.

Pstg. 90 hv. fraat. F. vel vedligeholdt. 4000. Brønd. Torv i Øverflod. God-og fior Have. Jord (4, 7, 3, 2. A. og G. samt „, 1, „, 1. Skovst. — 70 Td. L. A. og G. 100 Td. L. Hede. 24 Td. L. Skov.) Lidet kan ansættes til 16, det Meste til 8. Udf. 30° Høst 5 F. Bef. 5 H. (D. H.) 16 D. 16 F. 1. S. udb.

3 Sogn: 104 G. 220 H. og Bist. 6 Skoler. 1 Mølle. En

Deel Skov og smaa Søer med Fisseri. C. R. blytækt med Taarn, har hvelvet Chør og et Par Marmorepitaphier. D. R. har Taarn. S. V. 1 M. ret god. J. T. (2680.) 2964.

Giby og Dalby. Ramsø S. Kjøbenhavns A. 1 N. V. f. Kjøge. 492. — 1772. (108.)

l. a) 116° R. 116° B. 116° H. est. C. T. b) 80 Rbd. c) Ref. 18 Rbd. 5½ Sv. Br. Af Ag. 170 Rbd. (af hver ny Fæster 100 Rbd.) 30 Gangdage. d) 300 Rbd. — U. 252 Rbd.

Pstg. 88 sraat. by. J. heraf 26 B. L. med gibfede og betrukne Bærelser. 6320. Nigeligt Vand. Brændsel høves. En i engelsk Smag anlagt Have. (1½ Td. L.) en Lyffskov paa 4 Td. L. og en Tørvemose 4½ Td. L. — Jord (15, 3, „, 1. — 125 Td. L. heraf 30 Td. C. og Mose) af god Bonitet. Udf. 63° Høst 7 J. Bes. 9 S. (A. S.) 24 D. 16 J. 10 Sv. 1. S. indest.

3 Sogn: 1 Hvdg. (Spandager) 68 G. 1 Bist. 70 S. 15 jdl. S. 2 Stoler. 1 Vandmølle. Enkefæde med 4 gibfede Bærelser, Udhuse og Have. En smuk Skov paa 60 Td. L. Begge R. ret smukke. S. V. ¾ M. ret god. J. T. (1188.) 1292.

Gilby og Melby. Skouby S. Odense A. 1 S. O. f. Bogenf. 315. — 890. (774.)

l. a) 49° 3' R. 86° B. 53° H. b) 8 Rbd. c) 10 DI Ag. Mælk til 8 L Dst. Af en Gaard 3° B. 2' H. 2 Gæs. 2 Høns. ½ Dtt. Smør. Af Ag. 3° B. 2° 4' H. 2 Lam. 2 Gæs. 4 Rbd. og to lange Reiser. Leiepenge. 30 Rbd. 100 Arbejdsdage. d) 140 Rbd. — U. 140 Rbd.

Pstg. 114 sraat. by. J. heraf 23 B. L. 4070. Godt Vand i tre Damme. Ringe Brændsel. En frugibar Have med smukke Udsigter. Jord (9, 5, „, 1. — 46 Td. L.) fortrinlig, tæt G. Udf. 24° Høst 8 à 10 J. Bes. 5 S. (D. S.) 12 D. 5 J. 1. S. udb.

3 Sogn: 37 G. 11 Bist. 28 S. 19 jdl. S. 1 Stole. 1 Vandmølle. Begge R. vel vedligeholdte. S. V. ½ ret god. J. T. (594.) 596.

Ellinge og Tolne. Horns S. Sjørring A. $\frac{1}{2}$ N. V. for Frederikshavn. 302. — 916. (747.)

l. a) 24° R. 80° B. 26° H. b) 16 Rbd. c) 15 $\frac{1}{2}$ Dft. 15 Dl Veg. Rogle 100 Klynder. Ref. 2° R. 4° H. 6 Rbd. Af Mh. 4 Rbd. og 6 Høstdage. d) 260 Rbd. — U. † 50 Rbd.

Pftg. 86 fraat. bv. F. velvedligeholdt. 1700. Rigeligt Vand. Hedetørv. God Have. Jord (4, 6, 1. — 50 Ed. L. A. og E.) maadelig, beqvemtligg. Udf. 16° Høst 4 F. Bes. 4 S. (D. S.) 11 D. 20 F. l. S. udb.

3 Sogn.: 4 Hvdg. (Bannerslund; Ellinggaard med Fjøn Have; Leerbek omgiben af en Skov ved Kattegat; Skaarupgaard.) 106 G. 111 S. m. og u. J. 8 Skoler. 4 Møller. E. K. har et høit Taarn (Sømærke.) T. K. har en aaben Begravelse. S. V. $1\frac{1}{2}$ M. besværlig. F. T. (2065.) 2074.

Ellitshøi og Svendstrup. Hornum S. Aalborg A. Viborg St. 2 S. for Aalborg. 208. — 674. (945.)

l. a) 29° R. 110° B. 86° H. b) 12 Rbd. c) 15 Rbd. 16 β . 2° 7' R. 5' B. 12 Høstdage. d) 100 Rbd. — U. 123 Rbd.

Pftg. 75 fraat. bv. F. heraf 21 B. L. 1960. Brønd. Rigelige Tørv og Lyng. En Have paa 4 Skp. L. med to Fiske damme. Jord (5, 7, 1, 2. — 62 Ed. L. A. 15 Ed. L. E. 4 Ed. Mose. 64 Ed. Hede) af ringe Bonitet, bakket og ei god Figur. Udf. 35° Høst 5 F. Bes. 5 S. (D. S.) 2 Plougstude. 13 D. 40 F. l. S. 446 Rbd. 3 $\frac{1}{2}$.

3 Sogn.: 34 G. 26 S. 20 jdl. S. 2 Skoler. 3 Møller. Fiskeri i Aærne. En lille Plantage. S. V. $\frac{3}{4}$ M. fl. F. T. (537.) 550.

Elmelunde. Møen. Præstø A. 1 Ö. for Stege. 238. — 1752. (115.)

l. a) 85° Hv. 75° R. 210° B. 80° Vrt. 65° H. 1 $\frac{1}{2}$ 14 $\frac{1}{2}$ For. 19 Gæs. 60 Arbejdsdage. b) 26 Rbd. c) 11 Rbd. Ref. 3 Rbd. 50 Høstdage. d) 130 Rbd. — U. 133 Rbd.

Hjertebjerg Pftg. 80 fraat. bv. F. heraf 30 B. L. Alt nyt. Rigeligt Vand. Intet Brændsel. Meget god Have (2 Ed. L.) Jord (6, „ „, 2. — 49 Ed. L. A. 4 Ed. L. E.), god, beqvemtligg. i regelmæssig Figur. Udf. 28° Høst 10 F. Bes. 6 S. 14 D. 10 F. l. S. udb.

3 Sogn.: 1 Bydg. (Nordsfeldt med en fljøn og 10 Td. L. stor Have), 46 G. 45 H. 20 jdl. H. 2 Skoler. R. ei stor, men smuk. F. T. (843.) 848.

Eltang og **Vilstrup**. Brust H. Veile A. 1 N. for Colding. 373. — 1739. (117.)

l. a) 76° 1' 3" R. 132° 3' B. 146° H. b) 16 Rbd. c) 23 Læ 5 T Dst. For bortsolgt Ag. 30 Rbd. og 15° 6' B. 1/6 Bkfst. indfriet ved Kaldets egne Midler. d) 400 Rbd. — U. 174 Rbd.

Stendrup Pstg. 66 fraat. eby. F. 4240. En dyb Brønd. Skov og Tørv i Dverflod. To Haver med gode Frugttræer. Jord (14, 4, n. — 103 Td. L. A. 14 Td. L. E.) middel Sandjord, beqvemligg. Udf. 53° Høst 4 à 5 F. Bef. 6 H. (D. H.) 30 D. 10 F. l. S. udb.

3 Sogn.: 77 G. 78 H. 24 jdl. H. 3 Skoler. 2 Møller. Couperet Egn, en Deel Skov og Fiskeri. Begge R. ligge isolerede paa Markerne og have ei høie Taarne. S. V. 1/4 og 1/2 M. ret god. F. T. (1690.) 1778.

Emmerlev. Møgeltønder. Ribe A. 1 3/4 N. V. for Tønder. 225. — 1332. (348.)

l. a) 75° B. 18° H. 3 Drt R. 3 Drt B. b) 100 Rbd. c) Rente af Cap. 830 Rbd. Leiepenge 4 Rbd. d) 300 Rbd. — U. 170 Rbd.

Pstg. 61 fraat. grundm. F., gammel, men anseelig. 2371. Godt Vand. Brændsel haves. Ret god Have. Jord (12, „, 2. — c. 49 Td. L.) af forskjellig Bonitet, delte i 19 Lodder paa forskjellige Steder i indgroftede Jenner; den bedste Eng 1/2 M. fjern. Udf. 32° Høst 8 F. Bef. 4 H. (D. H.) 30 à 40 D. Høpl. Høier (1/2 M.). l. S. udb.

3 Sogn.: 76 G. 223 H. m. og u. F. 3 Skoler. 3 Møller. Skibsfart og Kniplen. R. af hugne Graasteen, blytækt med høit Taarn, er hvelvet med Piller, høi og lang, men snever. F. T. 1600.

Endelave. Rim H. Skanderborg A. 3 1/4 S. O. for Horsens. 146. — 612. (979).

l. a) 30° R. 60° B. b) 10 Rbd. c) 16 \mathcal{L} Dst. 80 Sn. \mathcal{W} g. 40 Gæs. d) 120 Rbd. — U. † 21 Rbd.

Pstg. 97 fraat. bv. \mathcal{F} . midt paa Den, i god Stand. 1610. — Godt Vand. Flæktetov. To smaa Haver. Jord (5, 7, 3, 2. n. — 60 Td. \mathcal{L} .) god, beqvem at drive. Udf. 36° Høst 8 à 10 \mathcal{F} . Bes. 4 \mathcal{H} . 24 \mathcal{D} . 10 \mathcal{F} . l. S. udb.

Paa Den 1 Hvdg. (Loviselund med god Skov) 42 \mathcal{G} . 43 \mathcal{H} . 1 Skole. 2 Møller. Meget Fiskeri. \mathcal{R} . meget simpel, men har et smukt Spiir. \mathcal{F} . \mathcal{L} . (573.) 625.

Enderslov og Oraaby, Bjeverskov \mathcal{H} . Præsto \mathcal{A} . 1½ S. for Rjøge. 284. — 800 (849).

l. a) 42° 3' 1" R. 78° 6' B. 70° 4' 2" H. efter C. T. b) Ingen. c) 2 Gæs. 2 Høns. 2 Sn. \mathcal{W} g. 3 Rbd. Ref. 3° 3' R. 4° 1' B. d) 200 Rbd. — U. 100 Rbd. (Folketøn 250 Rbd.)

Pstg. 87 bv. fraat. \mathcal{F} . \mathcal{B} . \mathcal{L} . gammel men ret vel vedligeholdt. Udhus. gode. 2200. — Brønd uden Vand; men en Kilde paa Marken. 3 \mathcal{F} v. Brænde. 30 Læs Tørv af Mosen. Haven paa 1½ Td. \mathcal{L} . har gamle Frugttræer, god Urtejord. Jord (8, 4, 3, 2½ n. — 65 Td. \mathcal{L} . hvoraf 13 Td. \mathcal{L} . \mathcal{E} .) ret god. Udf. 34° Høst 7 \mathcal{F} . Bes. 4 \mathcal{H} . 16 \mathcal{D} . 10 \mathcal{F} . l. S. 500 Rbd.

3 Sogn.: 40 \mathcal{G} . 88 \mathcal{H} . 1 jdl. \mathcal{H} . 3 Skoler. Begge Kirker overordentlig smukke. 3 \mathcal{E} . \mathcal{R} . et Maleri af Adam Müller til Altertavle. S. V. ½ \mathcal{M} . ypperlig. \mathcal{F} . \mathcal{L} . (878.) 949.

Engom. Hatting \mathcal{H} . Beile \mathcal{A} . Narhuus St. 1¼ N. O. for Beile. 190. — 788 (859.)

l. a) 41° R. 65° B. 50° H. b) 10 Rbd. c) 60 Sn. \mathcal{W} g. 10 \mathcal{L} Dst. d) 140 Rbd. — U. † 60 Rbd.

Pstg. 104 fraat. bv. \mathcal{F} . i ret god Stand. 4320. — Brønd med godt og rigeligt Vand. God Skov paa c. 10 Td. \mathcal{L} ., hvoraf Brændsel udvises. God Have. Jord (7, 4, 2, samt 4 \mathcal{E} p. Skovfjld.) Det hele har været bortforpagtet for 14° R. 18° B. 18° H. 4 \mathcal{F} jd. Smør, Skatternes Betaling samt Dragonhest's Holdelse. l. S. udb.

3 Sogn.: 1 Hvdg. (Ihysrøbet med skøn Have og maleriff Omegn). 1 Afbyggergaard (Julianeberg). 34 \mathcal{G} . 8 \mathcal{B} ist. 30 \mathcal{H} . 16 jdl. \mathcal{H} . 1 Skole. 1 Mølle. Megen Skov og lidt Fiskeri. \mathcal{R} . har en smuk Altertavle og et Orgel. \mathcal{F} . \mathcal{L} . (784.) 859.

Ensted. Lundtoft S. Tønder Pr. 1 S. for Apenrade. 400 Rbd.

l. a) 36° R. 18° B. 13° H. 29 Læs Sv. b) forskjellig. c) 25 Læ Smør. d) 250 Rbd. — U. 36 Rbd. Enkøpenion 40 Rbd.

Østg. ¼ M. fra Kirken, er gammel og fugtig, dog i beboelig Stand. En Deel af den maa indløses. Stor, men sandig Have. Jord (40 Td. L. A.), ingen Eng, men tilstrækkelig Torvvejstær.

3 Sogn.: 1 Hvdg. (Aarup), 4 Byer, 3 Skoler. Fiskeri i Hostrup Sø, en Deel Skov. R. blytækt, taarnløs, bygget af Dva-dersteen, isoleret, tæt ved Landeveien. Balgkald. F. T. 1150.

Errindløv og Olstrup. Fuglse S. Volland. 1 Ö. f. Røddy. 484. — 1900. (79.)

l. a) 80° Hv. 30° R. 80° B. 30° H. 30° Vrt. c) Ref. 12° R. 13° B. 1° H. 12 Rbd. 6 β. 32 Arbejdsdage. d. 200 Rbd. — U. 130 Rbd.

Østg. 71 fraat. by. F. heraf 22 B. L., god og beqvemt indrettet. 1 Brønd og 2 Parke. 5 Td. L. Underkølv giver Gjerdsel. Haven paa 1 Td. L. Jord (17. 6, 3, 3. — 70 Td. L. A. 5 Td. L. E. 40 Td. L. paa Fælledsgræsningen) i 7 Marker paa een inhegnet samlet Lød. Udf. 40° Høst 10 F. 22 Læs Sv. Bes. 10 S. (A. S.) 26 D. 16 F. Hvdpl. Maribo (2 M.). l. S. udb.

3 Sogn.: 2 Hvdg. (Bremersvold; Lungholm med Høen Høvedbygning og Skov (59 G. 62 S. 21 jdl. S. 3 Skoler. 1 Fattighuus til 16 Lemmer; 1 Mølle. E. R. ligger høit (Somærke) og har et gothist Taarn. D. R. lille og taarnløs paa aaben Mark. S. V. 1500 Stridt. F. T. (1103.) 1123.

Esbønderup og Nøddebo. Holbo S. Frederiksborg A. 2 N. for Hillerød. 209. — 1452. — (260).

l. a) 400 Rbd. c) 90 Rbd. 1 Jvn. Brænde. d) 250 Rbd. — U. 150 Rbd.

Østg. 76 fraat. by. F. i god Stand med beqvem Leilighed. Vand i Brønd og Kilde. Torv. Haven smuktbeliggende og Høen. Jord (11. — 162 Td. L. A. og E.) god. Udf. 70° Høst 8 à 10 F. Bes. 10 S. 30 D. 8 F. 8 Sv. Hvdpl. Helsingør (2¼ M.). l. S. 500 Rbd.

3 Sogn.: Schæfergaarden ved Esrum. 29 G. 60 S. 70 jdl. S. 3 Skoler. 3 Møller. Egnen faare Høen; den yndige Lund Nøddeboholt i Esrum Sø, ¼ M. fra Frederiksborg. Grib Skov. R. R. har Orgel. S. V. 1¼ M. god. F. T. (1824.) 1806.

Espe og Dantinge. Salling S. Svendborg A. 2 N. O. for Faaborg. 335. — 1320. (362.)

1. a) $82^{\circ} 2'$ R. $77^{\circ} 3\frac{1}{2}'$ B. $81^{\circ} 2' 3\frac{17}{36}''$ H. b) 27 Rbd. c) 23 Rbd. Af Ag. 3 Rjebstadreiser og 4 Høstdage. Af Mh. 12 Rbd. Ref. 5 Rbd. Rentep. 7 Rbd. 2 $\frac{1}{2}$ 6 β . Af Bfact. c. 17 Rbd. d) 215 Rbd. — U. 150 Rbd.

Pstg. 81 F. bv. fraat. Udhuse. B. L. er grundm., teglh. opført 1847. 50 Al. lang, 15 Al. dyb. 7270. — Godt Vand i Brønden. Intet Tørvestjær, men 17 Ed. L. Skov. Haven paa 2 Ed. L. har god Jord og mange unge Frugttræer. Jord (9, 6. n. — 63 Ed. L.), første Deelen god Muldjord, en Deel stærkt leret. Udf. 35° Høst 8 à 10 F. Bef. 6 S. (D. S.) 20 D. 7 F. 1. S. 500 Rbd. udb.

3 Sogn.: 47 G. 13 Bist. 60 S. 18 jdl. S. 2 Skoler 1 Vand- og Beirmølle. Begge K. i god Stand. S. V. c. $\frac{3}{4}$ M. ret god. F. L. (901.) 924.

Estvad og Koberg. Ginding S. Ringkjøbing A. $\frac{3}{4}$ S. for Skive. 232. — 685. (937.)

1. a) 66° R. 20° B. 8° H. b) 6 Rbd. 3 $\frac{1}{2}$. c) 16 Di Ag. 12 $\frac{1}{2}$ Dst. $3^{\circ} 3'$ Kagerug. Ref. $5^{\circ} 5'$ R. $5^{\circ} 6'$ B. $5^{\circ} 4'$ H. Af Ag. $4^{\circ} 4'$ R. 9 Rbd. og to Reiser paa 4 Miil. Noget Pligtarbeide. d) 120 Rbd. — U. 98 Rbd.

Pstg. 94 fraat. bv. F. ved Høstebro Landevei. 1200. Godt Vand. Gode Tørv. God Have. Jord (6, 4, 1. — 54 Ed. L.) $\frac{2}{3}$ god Muld, $\frac{1}{3}$ skarp og sandet. Udf. 26° Høst 5 à 8 F. Bef. 4 S. (D. S.) 10 D. 20 F. 1. S. udb.

3 Sogn.: 1 Hvdg. (Estvadgaard, forhen et Kloster for Damer; nu er Bygn. nedreven) 60 G. 37 S. 8 jdl. S. 3 Skoler. 1 Mølle. Fiskeri i flere Søer. E. K. har Laarn, Lyskrone og to aabne Begravelser. S. V. $\frac{1}{3}$ M. god. F. L. (707.) 722.

Evedrup. Baarse S. Præsto A. $1\frac{1}{2}$ N. V. for Præsto. 309. — 1072. (594.)

1. a) $212^{\circ} 4'$ B. efter C. T. b) 30 Rbd. c) Ref. 8° B. Af Ag. 5 Fv. Bøgebrande. d) 230 Rbd. — U. 168 Rbd.

Pstg. 70 fraat. bv. F. heraf 21 B. L. meget gammel. 1880. Godt og rigeligt Vand. Brændsel haves. Ret god og frugtbar

Have. Jord (10, 1, 2, A. og E. samt „ 1, 1 Skovst. — 100 Td. L. A. 12 Td. L. Skov 5 Td. L. E.) ret god; beqvem at drive. Udsf. 32 Td. Høst 8 F. Besf. 6 H. 26 D. 20 F. 1. S. 300 Rbd.

I Sogn.: 1 Hvdg. (Bekkeskov med skøn Hovedbyggn. er smukt situeret), 54 G. 53 H. 30 jdl. H. 2 Skoler. 2 Vand: og 1 Veirmølle. Enkesæde med 4 Td. L. (heri indestaac de 200 Rbd. af 1 S.). Megen Skov. Lidet Fiskeri i Præstø Bugt. Paa Marken en smuk Oldtidsgrav (Everbis Hvi) og en god Kilde. F. T. (1264.) 1377.

F.

Faaborg og Diernise. Salling H. Svendborg A.

1) Sognekaldet. 306. — 1320. (357.)

l. a) 54° B. 3° Vrt. 164 Rbd. b) 5 Rbd. 6 Fv. Brænde. c) 36 Aal. 6 Sn. Vg. Af to Aa. 6° B. 5° 2' H. 1 Td. Smør. 5 Rbd. 1 K. — Huusleie 20 Rbd. d) 900 Rbd. — U. 118 Rbd. 3 K 10 β. — Entepension 6° B. efter C. T. og 30 Rbd.

Jngen Bolig; Leien for en saadan er 150 Rbd. — Jord (1, 1, 1, 1¼ n.) giver 150 Rbd. i Leie.

2) Det ord. Catechetembede:

l. a) Løn 250 Rbd. 5' R. 9° B. 6' H. 1 Td. Smør. b) Frit Brandsfel. c) Bolig paa Skolen under Skoleværelserne. d) 100 Rbd.

Faaborg i en skøn, men just ikke frugtbar Egn, har en god Havn, levende Handel og Skibsfart. c. 300 G. og H. Et godt Hospital, Borgerkolen, 1 Veirmølle; til Byen hører Bjørnsø. R. er smukt med en sjelden Altertable, den har Spiir, men ingen Taarn og ingen Klokker, hvorfor Raadhusets Taarnklokker benytttes, da det tidligere var Byens Kirke. F. T. (2178 i 443 Famil.) 2328. — I Landsognet (75) 84. I Annex.: Baroniet Holskenshuus (toetages Borggaard med herlige Skove, en Dyrehave og skøn Lyshave samt Fiskeri.) 50 G. 1 Mølle. 1 Skole. 1 Hospital. R. har Orgel. S. V. ½ M. god. F. T. (750.) 778.

Faareveile og Draxholm. Dds H. Holbek A. 2¼ S. V. f. Nykjøbing. 302. — 1520. (216.)

- l. a) 30° 6' 3" R. 336° 2' B. 21° H. b) 130 Rbd.
 c) Ref. 10° 5' 2" R. 34° 4' B. 14° H. 22 Rbd. 15 Læs Brænde.
 d) 310 Rbd. — U. 136 Rbd. 3° 3' R. 4° 1' B. 3° 7' 2" H.

Yftg. 87 fraat. by. F. heraf ere B. L. og en Ladebygning nye. 1640. Godt Vand. Intet Brændsel. Haven (1 Td. L.) tæt ved Lammefjord. Jord (7, 5, „, 1. n. — 45 Td. L., hvoraf 13 ere Eng ved Fjorden.) god, men bakket, tæt G. Udf. 24° Høft 7 F. — Bef. 6 H. (A. H.) 15 D. 12 F. l. S. 350 Rbd.

I Sogn: Baroniet Adelerborg (treetag. Borgg. i hvis ene Fløi Draxholms Capel, der er annecteret Jaareveile, i en fljon Egn, stor Have og to smaa Skove.) 49 G. 105 H. 18 jdl. H. Et lille Enkesæde med Have, 3 Skoler, 2 Fattighuse. Ubetydeligt Fiskeri. F. R. stor og hvelvet med flere Epitaphier; i Gravcapellet skal den skotte Grev Botwell († 1578) hvile. — „Veirhoi“ med sin Udsigt lige fra Grenaa og Hjelm indtil Roeskilde Spire. S. V. $\frac{3}{4}$ M. god. F. T. (1384). 1441.

Falslev. Dnsild H. Randers A. 1 N. O. for Mariager. 80. — 676. (944.)

- l. a) 80° B. 90° H. b) 14 Lam. c) 60 Brød. 25 H Ost. 5 Sn. Eg. 12 H Smør. 2 Læ Hvedemeel. 13 Læs Skudtørv. Af Ag. 2° B. 2° H. Rente af Cap. 47 Rbd. 84 β. — 9 Rbd. 44 β.
 d) 50 Rbd. — U. † 30 Rbd. 6' R. 7° 2' B. 1° 2' H.

Yftg. 72 fraat. eby. F. heraf 18 B. L. med 8 gode Værelser, samt tør Kjælder. 2700. Vand mangler i Gaarden, Riis af et lille Krat og maadel. Lyngtørv. God Have. Jord (4, 4, „, 1½. — 36 Td. L. foruden Hedelod) muldsand. tæt G. let at drive. Udf. 26° Høft 6 à 8 F. 30 Læs Hø. Bef. 2 H. 16 D. 10 F. Høpl. Randers (4 M.). l. S. 100 Rbd.

I Sogn: 1 Høvdg. (Ballegaard med uanseelige Bygn. ved Mariagerfjord) 17 G. 15 H. 1 Skole. 1 Mølle. R. har et lille Tårn. F. T. (260.) 267.

Fanefjord. Møen. Præsts A. 2 S. V. for Stege. 403. — 1892. (80.)

- l. a) 550° B. b) 100 Rbd. c) Ref. 12 Rbd. d) 350 Rbd. — U. 186 Rbd. 68 β.

Pftg. i Vollerup By er god og beqvem. 4000. Meget godt Vand. 6 Td. L. Skov og maadelig Torvestjær. En stor, smuk og frugtrig Have. Jord (3, 1, 1. — 28 Td. V.) ei god, ubeqvemtligg. 12 Td. L. er leret A. 16 Td. L. Græsning; ingen Eng. Af Hartk. er 1 Td. $2\frac{1}{20}$ Alb. henlagt til Enkesædet. I. S. 500 Rbd.

I Sogn.: 85 G. 174 H. 60 jdl. H. 4 Skoler. 2 Møller. 1 Færgegaard (Grønsund), Præstebjerg ved Vollerup er 250 Fod høit, og har skøn Udsigt. K. stor, med dobbelte Hvalvinger, Choret er senere tilbygget. F. T. (2032.) 2144.

Fardrup. Karlslund H. Ribe A. (Thorningelehn) $\frac{3}{4}$ N. O. f. Ribe. — 1421. (285.)

1. a) 40° R. 45° B. 70° H. 8' Bhv. b) 28 Lam. c) 8 Fd. Smør. 49 Dste. Gaasep, 17 Rbd. 20 β . Af et Fæststed 3 Rbd. 19 β . 4' R. 4' B. d) 200 Rbd. — U. 37 Rbd.

Rjærbøl Pftg. 70 straat. F. i 4 sammenbyggede Længder. B. L. Grundm. med høie, store og gode Værelser. 4138. To Brønde. Intet Brændsel. To taalelige Haver. Jord (7. — 92 Td. L. hvoraf c. 33 Td. Ld. Marst) ligger fordeelt, indtil fast $\frac{1}{2}$ M. fjernet. Udf. 27° Høst 6 à 8 F. 100 Læs Hø. Bes. 4 H. 24 D. 16 F. I. S. 1600 Rbd. og 320 Rbd. for Inventarium.

I Sogn.: 49 G. 7 Vst. 22 H. 28 jdl. H. 2 Skoler. Markerne ere udsatte for Vandflod. K. med et 30 Al. høit Taarn er ret smuk med et godt Altermaleri, $\frac{1}{2}$ M. fra Pftg. F. T. 747.

Farstrup og Lundby. Slet H. Aalborg A. Viborg St. $1\frac{3}{4}$ O. for Løgstor. 242. — 961. (703.)

1. a) 63° R. 63° B. 58° H. b) 10 Rbd. c) 6° 7' R. 12 $\frac{1}{2}$ Dst. 48 Sn. Veg. 16 Læs Tørv. 4 Læs Lyng. Ref. 1° R. Af et Huus 2 Rbd. 12 Arbejdsdage (Fæsteren har Ret til 1 Koes og 4 Jaars Græsning paa Pftgds. Marken). d) 240 Rbd. — U. 120 Rbd. $\frac{1}{2}$ Vst. indfriet ved Laan, hvoraf svares 4%.

Pftg. 69 straat. by. F. dog er 1 Udbygn. grundm. gode Bygn. ligger isoleret ved et Rjær. 2200. — Ret godt Vand. Intet Brændsel. Ringe Have. Jord (7, 3, 1, 3. n. — 90 Td. L. A. 40 Td. L. E. samt et Rjær, der giver Græsning og ubetydelig Tørv) flarpfand.

bequemtligg. Udf. 38° Høst 4 à 6 F. 60 Læs Hø. Bef. 4 H. (D. H.) 24 D. 60 F. 1. S. 400 Rbd.

3 Sogn.: 2 Hvdg. (Baargaard, med en lille Skov; Krastrup med en Vandmølle og godt Fiskeri.) 59 G. 67 H. 36 jdl. H. 4 Skoler. 4 Møller. F. K. blytakt, har et lidet Taarn og en smuk Altertavle. S. V. 1/2 M. maadelig. F. T. (1034.) 1070.

Farum og Vårlose. Distrikte H. Frederiksborg A. 2 S. for Hillerød. 474. — 1840. (92.)

1. a) 114° R. 114° B. 116° H. b) 50 Rbd. c) Ref. 4° R. 4° B. 4° H. Af Ag. 285 Rbd. 3 1/2 11 β. Rentep. af Cap. 200 Rbd. Af 3 H. 9 Rbd. d) 500 Rbd. — U. 135 Rbd.

Pstg. 80 fraat. bv. F. med alle Bequemmeligheder og smukke Bærelser. 4360. Brønd og to Damme. Fornødent Brændsel. 12 à 16 Fv. af Pstgds Skoven. Meget smuk og ved Farum Sø beligg. Have (1 1/2 Td. L.) Jord (8, 1, 1. — 70 Td. L. A. og C. 42 Td. L. Skov,) høie Sandbaner og Dale. Udf. 34° Høst 6 F. Bef. 6. H. (A. H.) 15 D. 8 F. 4 Sv. Hdipl. Kjøbenhavn (3 M.). — 1. S. udb.

3 Sogn.; Joensrup Seminarium. 72 G. 91 Bist. 35 H. 150 jdl. H. 4 Skoler. 1 Mølle. Skov og Sø, men Herligheden tilhører Kongen. Enkesæde i Steensløse. B. K. har en skøn Altertavle og Orgel. F. T. (2469.) 2544.

Fausing og Auning. Sønderhald H. Randers A. 2 1/4 Ö. f. Randers. 376. — 1144. (518.)

1. a) 70° R. 24° B. 20° H. b) 20 Rbd. c) 60 Sn. Weg. 4 Læ Dst. Af Ag. 2° 4' R. 2° 2' B. efter C. T. 1 1/2 Læ Smør. 1 Kam. d) 160 Rbd. — U. 200 Rbd.

Pstg. med fraat. bv. velvedligeholdte Bygn. 3000. Brønd, 800 Skridt fra G. Intet Brændsel. Frugtbar Have. Jord (15, 2, 3. — 96 Td. L.) skarp, jevn, let at drive. Udf. 57° Høst 6 F. 100 Læs Hø. Bef. 8 H. (D. H.) 20 D. 30 F. 1. S. udb.

3 Sogn. 1 Hvdg. (Gammel Estrup, Stamhuus for Grev Scheel, med store Skove, Jagt, Fiskeri i Fjorden) 48 G. 7 Bist. 61 H. 1 Mølle. 2 Skoler. 1 Hospital for 9 Lemmer. A. K. meget smuk med et kostbart Gravepitaphium. S. V. 1 M. god. F. T. (1026.) 1046.

Færø. Færø S. Præsto A. 3 Ö. f. Næstved. 777. — 2652. (6.)

l. a) 600° B. 99° H. c) Et Kalksteensbrud. 600 Rbd. 50 Arbeidsdage. d) 600 Rbd. — U. 200 Rbd. Entepension 120 Rbd. 20° R. 40° B. 20° H.

Pstg. stor og smuk med nye Bygn. 5270. Godt Vand. 4 Td. L. Kratstov. 8 Fv. Brænde ydes som Gave. En stor og smuk Have. Jord (12, 1. 2. 1¼. n. — 89¼ Td. Land.) god, heraf er 15 Td. L. Udlod. 9 Td. Kalkgrund. Udf. 64° Høst 8 à 10 F. Bes. 7 S. (A. S.) 20 D. 8 F. 1. S. 500 Rbd.

3 Sogn.: 1 Hvdg. (Baroniet Resenslund, med en stor, skøn Have og Lyststov) 115 G. 40 S. 83 jdl. S. 6 Skoler. Her findes de bekjendte Kalkbrud, hvorfra aarlig transporteres flere hundrede Cubiffavne til Ind- og Udlandet. Færø ligger paa et af de høieste Punkter i Sjælland, hvorfra deilige Udsigter. K. er smuk, har Orgel, og et stort Altermaleri af Kroech, der nyligen er restaureret. F. T. (2596.) 2664.

Feis. Sønder S. Lolland. 2¾ N. V. f. Sørfjøbing. 475. 1484. (242.)

l. a) 67° Hv. 88° 4' R. 184° B. b) 100 Rbd. d) 350 Rbd. — U. 121 Rbd.

Pstg. 80 straat. bv. F. heraf 15 B. L. gammel, men meget forbedret. Taaleligt Brøndvand. Brænde maa kjøbes fra Lolland. To gode Haver paa 1 Td. L. men uden Frugttræer. Jord (,, 4. — 5 Td. L. hvortil kommer 9¼ Td. L., der ere indkjøbte.) god Muld. Udf. 10° Høst 10 F. Bes. 2 S. (A. S.) 8 D. 1. S. indest.

Sognet ½ M. N. for Lolland, bestaaer af 3 Der (Feis, Skals og Veiersø), Feis er ¼ □ M. stor med 98 G. 86 S. 2 Skoler. 2 Møller. Paa de to andre Der 4 G. Foruden Præsten er her en Birkedommer, en Districtslæge og en Gjordemoder. Ingen Skov, men godt Tørveffær, noget Fiskeri, megen Seilads. K. er stor og lys. S. V. ¼ M. god. F. T. (1430.) 1542.

Feldballe og Nodager. Sønder S. Randers A. 2¼ N. V. for Ebeltoft. 511. — 1188. (475.)

l. a) 150° R. 32° B. 31° H. 10° Bhv. b) 18 Rbd. c) 29 Fv Dst. 98 Sn. Vg. 36 Gæs. d) 200 Rbd. — U. 120 Rbd.

Pstg. 87 fraat. by. F. heraf 23 B. L. 3160. Ringe Vand. Maadeligt Tørveffjær. Smuk Have. Jord (5, 5, 2, 1¼ n. — 78 Td. L. A. 24 Td. L. E.) temmeligt bakket. tæt G. Udf. 26° Høst 4 F. Bes. 4 H. (D. S.) 16 D. Høvl. Aarhus (4 M.). 1. S. udb.

3 Sogn.: 1 Hødg. (Møllerup med smukke Bygn. hvorimellem løber en bred Åa; god Bøge- og Egeskov.) 98 G. 54 H. 60 jdl. H. 3 Skoler. 3 Møller. 3 Søer. F. R. har et høit Taarn, en smuk Altartable og mange adelige Begravelser. R. R. har Hvalvinger. S. V. (1 M.) temmelig god. F. T. (1436.) 1518.

Feldsted. Lundtoft S. Tønder Pr. 1½ S. O. f. Apenrade. 640 Rbd.

l. a) 100 Traver R. 100 Traver B. 200 Traver H. b) 3 Rbd. c) Ref. 112 Rbd. d) 480 Rbd. — U. 51 Rbd. 18 β. Entepension 68 Rbd. 4 %.

Pstg. rummelig, beqvem og i god Stand, med stor og frugtlig Have med Park. Jord 48 Td. L. A. 2 Td. E.) Ict. er ved Mergel gjort frugtbar. 8 Indelukker med levende Hegn. 8 faste Køer overgives Eftermanden. 1 S. indest.

3 Sogn., der ligger i en sjon og frugtbar Egn, 3 adelige Gaarde og 7 Byer, 5 Skoler, 2 Møller. Tørveffjær, men ubetydelig Skov. Bybjerg med sjonne Udsigter. R. af brændte Steen, blytækt, er hvelvet over Choret, men det øvrige Loft er af Brædder; Taarnet er nedbrudt. Valgfald. F. T. 1850.

Femo. Julgse S. Maribo A. 2¾ N. for Sarkjøbing. 218. — 934. (726.)

l. a) 40° Hv. 42° R. 84° B. 20° H. 20° Vert. c) 41 Gæs. 41 Brød. 41 Kyll. 41 Sn. Eg. Ref. 30 Rbd. d) c. 120 Rbd. — U. 170 Rbd.

Pstg. 78 fraat. by. F. med klinede Bægge, hvoraf 24 B. L., bygget i □ med de øvrige Bygn. Brønden udtørres Ict om Sommeren. Brændsel maa kjøbes. Haven har kun faa Træer. Jord (5 Td. L. A. og 10 Td. L. af Kirkens Jord mod billig Betaling.) 1. S. indestaaer.

Den, 1¼ M. fra Lolland, er ½ □ M. stor med 41 G. 38 H. 1 Skole. 1 Mølle. Ubetydeligt Gistteri. R. er simpel. F. T. (657.) 702.

Fensmark og **Kisløv**. **Tyberg S.** **Præsto A.** 1 N. O. for **Restved**. 295. — 1080. (584.)

1. a) 164° B. b) 45 Rbd. c) 1° 5' 2" R. efter C. T. Af bortf. Gods 9° 4' B. Rente af 1000 Rbd. Af Ag. 1° R. 2° B. (Indfæstn. c. 120 Rbd.) Af tre S. 8 Rbd. 40 Arbejdsdage. 6 Fv. Brænde. 84 Læs Tørv. d) 200 Rbd. — U. † 31 Rbd.

Pstg. 81 fraat. bv. F. heraf 33 B. L. meget gammel. Vand og Brændsel høves. Haven er 2 Stp. Land stor. Jord (6, 1, ,, 2. — Skovff. ,, ,, 1, 1. — 30 Td. L. A. 7 Td. L. ringe C.) ret god; men skjulte Stene vanskeliggjør Driften. Udf. 14° Høst 6 à 7 Fold. Bes. 4 S. 9 D. 1. S. 144 Rbd.

3 Sogn.: 44 G. 28 S. 2 Skoler. Skov, men intet Fiskeri. S. V. ¾ M. Høst. F. T. (1157.) 1197.

Fersløv, **Dal** og **Voldsted**. **Flekkum S.** **Nalborg A.** **Viborg St.** 1½ S. O. for **Nalborg**. 295. — 1036. (624.)

1. a) 48° 4' R. 125° 3' B. 148° H. 7½' Vrt. b) 18 Rbd. c) 22 Dl Vg. 3° 3' 2" R. 4 Rbd. 24 β. 18 V 12 V Dft. Af Ag. 26 Rbd. og 4' R. 1° B. 1° 2' H. Af en anden Ag. 1° 2' R. 1° 4' B. 3° 6' H. d) 120 Rbd. — U. 127 Rbd.

Pstg. i 4 sammenbygg. bv. fraat. Længder. 4320. Godt Vand. Fornødent Brændsel. Ubetydelig Have. Jord (6, 4, 2, 2. — c. 61 Td. L. Ag. c. 15 Td. L. C. og Tørvemose. 69 Td. L. Hede) fortrinlig Bonitet. Udf. 57° Høst 8 F. Bes. 5 S. (D. S.) 20 D. 30 F. 1. S. udb.

3 Sogn.: 37 G. 24 S. 10 jdl. S. 3 Skoler. F. og D. K. have Taarne. B. K. er taarnløs. S. V. ½ og ¾ M. god. F. T. (646.) 686.

Fersløv og **Vellerup**. **Horns S.** **Frederiksborg A.** 1¾ S. V. for **Frederiksfund**. 532. — 1260. (415.)

1. a) 350° B. b) 100 Rbd. 30 V Dft. 62 Sn. Vg. Ref. 10° B. d) 250 Rbd. — U. 141 Rbd. Enkøpenion 43° B.

Pstg. 85 fraat. bv. F. heraf ere 24 B. L. Over det Halve er nyt. Vand og godt Tørvestjær høves. Ret god Kjøkkenhave. Jord (5, 5, 2, n. — 42 Td. L.) meget god, tæt G. men ubequem

for Driften. Udsf. 21° Høst 7 à 8 F. Besf. 4 H. (A. H.) 9 D. 6 F. l. S. 500 Rbd.

3 Sogn.: 66 G. 89 H. 22 jdl. H. 2 Skoler. 1 Høspital. 1 Mølle. Enkesæde med Jord. S. V. 1/2 M. taalelig. F. L. (1325.) 1378.

Fjaltring og Trans. Vandfuld H. Ringkjøbing A. 2 S. V. f. Lemvig. 224. — 838. (821.)

l. a) 21° R. 96° 2' B. 76° 1' H. b) 60 Torst. 60 Sn. Hvidlinger. c) 12 LØ Dst. 126 Sn. Wg. Af Mg. 32 Rbd. Rentep. 9 Rbd. d) 180 Rbd. — U. 89 Rbd. samt 4% Rente af indfriet Bkbestelse: 6 Rbd.

Pftg. 99 fraat. bv. F. heraf 21 B. L. Brønd og Rilde. Tørv. God Urtehøve. Jord (5, „, 1, 1 3/4. — 56 Td. L. A. 8 Td. L. C. 1 Td. L. Hede) god og beqemtligg. Udsf. 28° Høst 7 à 8 F. 20 Læs Hø. Besf. 4 H. (D. H.) 24 D. 20 F. l. S. udb.

3 Sogn: 1 Hvdg. (Herpinggaard), 64 G. 34 H. 24 jdl. H. 2 Skoler. Jagt og Fiskeri. S. V. 3/5 M. god. F. L. (678.) 693.

Fjeldsted og Sarrendrup. Vends H. Odense A. 2 1/4 S. O. for Middelfart. 319. — 1310. (371.)

l. a) 66° R. 120° B. 68° H. 15° Bhv. b) 23 Rbd. 2 L. c) 11 Rbd. 24 β. Rentep. 52 Rbd. 52 β. Af Ug. og Ah. 13 Rbd. Høstdage = 5 Rbd. d) 200 Rbd. — U. 138 Rbd.

Pftg. i Fjellerup 119 fraat. eby. F. gode, solide men gamle Bygn. i 4 sammenbyggede Længder. Godt Vand. Rigeligt Brændsel. Frugt- og Humlehøve. Jord (10, 3, n. — 83 Td. L. A. heraf 20 Td. L. Underkølv og Tørveskær) gruu-smuld, tæt G., let at drive. Udbyttet af Avl = 410 Rbd. Udsf. 46° Høst 6 F. 56 Læs Hø. B. 8 H. (D. H.) 20 D. 12 F. l. S. 500 Rbd.

3 Sogn.: 1 Hvdg. (Billesbøllegaard med skjønne Skove), 40 G. 72 H. 23 jdl. H. 2 Skoler. 3 Fattighuse. 1 Vand- og 1 Beir-mølle. Skov; Humle, Træfrugt, Hør og Hamp avles her. F. R. ligger smukt paa en Bakke, hvor en Rilde udspringer. F. L. (1827.) 1842.

Jiellerup og Glesborg. Nørre S. Randers A. 2 $\frac{3}{4}$ N. V. for Greenaa. 245. — 888 (780.)

l. a) 97° R. 10° B. 14° H. 32 Rbd. c) 8 Rbd. c) 46 Sn. Wg. 15 W Df. Af Ag. 2° R. 2° B. Af to Mh. 8 Rbd. d) 130 Rbd. — U. † 39 Rbd.

† stg. 76 fraat. by. F. 4000. Rigeligt Vand. Gjerdselhugst af Skov, rigelige men ringe Tørv. Ret god, men sandig Have. Jord (4, 2, 3, 2. — 33 Td. L. A., heraf 3 Td. Flyvesand, Eng og Hede) sandig. Udf. 9 à 10° Høst 4 à 6 F. Bes. 4 S. 12 D. 25 F. l. S. udb.

3 Sogn.: 2 Hvdg. (Diergaard, udskyttet; Meilgaard med Grave, fljon Have, flere Skove og Fiskeri) 57 G. 7 Afbyggerft. 36 S. 9 jdl. S. 3 Skoler. 1 Mølle. Godt Fiskeri i Kattegat. S. V. 1 $\frac{1}{4}$ M. flet om Vinteren. F. (973.) 985.

Jielstrup. Thystrup S. Haderslev Pr. 1 S. O. for Christiansfeldt. 370. — 341 gl. Ang.

l. a) 265° Sød samt Straa til Jodring. b) 15 Lam og Grise. c) 1 $\frac{1}{2}$ Td. Smør. 151 Stfr. Brød à 4 W d) 384 Rbd. — U. 32 Rbd. Enkension rimelig $\frac{1}{3}$ af Indtægten.

† stg. er god; B. L. er by. to Længder ere af Træ. Udviisning af en Kaldet tilhørende Skov. Smuk, stor Have med mange Frugttræer. Jord (19 Td. 6 Skp.) god. l. S. maa betales for Alt, undtagen 9 Fag.

3 Sogn.: 1 Hvdg (Kjeldet), 4 Byer med 50 G. foruden mindre Steder. 130 S. i Alt. 3 Skoler. Skov og frugtbare Marker, mange Offersteder og hedenske Gravsteder. K. har et høit, spidst Taarn, er stor, blytækt og har hvelvet Chor. Kongen kalder. F. T. 1000.

Jinderup. Løve S. Holbek A. 3 S. O. for Kallundborg. 555. — 1492. (238.)

l. a) 338° B. b) 120 Rbd. c) 46 Gas. Leiep. 85 Rbd. 4 L. Landgilde 10° 4' B. d) 250 Rbd. — U. 231 Rbd.

† stg. 75 fraat. by. F. heraf 20 B. L., temmelig ny Bygn. i en høi og bar Egn. 3300. Godt Vand. Aldeles intet Brændsel. Have paa 2 Tdr. L. Jord (21, 4, 3, 3. 120 Td. L. heraf ere

36 Td. bortfæstede og bortleiede) ret god, vanskelig at drive for mange Mosehuller. Udf. 42° foruden Kartofler. Høst 8 à 10 F. Besf. 8 S. (D. S.) 30 D. 16 F. 1. S. udb.

3 Sogn.: 60 G. 13 Blst. 74 S. 24 jdl. S. 2 Stoler. 1 Fattighuus for 6 Lemmer. 2 Møller. Hverken Skov eller Fiskeri. Kirken ligger 306 Stridt fra Pstg. F. T. (1301.) 1409.

Glade og Draaby. Nørre S. Thisted A. (Mors) 1½ N. for Nykjøbing. 197. — 867. (803.)

1. a) 1° R. 130° B. 11° H. b) 10 Rbd. c) 1° 3' R. 9 Væ Brød. 5 Væ Dst. 3 Dl Væg. 1 Maal Mælk af hver Koeier. Af Ug. 2° R. 6° B. 1° H. 5 Rbd. Af to M h. 5° 1' B. 3 Rbd. 5 K. Af to Afbyggerst. paa Pstgds Marker 54 Rbd. og de fulde Skatter. Nogle Kjørster. d) 130 Rbd. — U. † 62 Rbd. Af Bkfst. ere 100 Rbd. indfriede ved en Embedscapital.

Pstg. god med fraat. bv. Bygn. B. L. er 19 F. med grundm. Forside. 2000. Fortrinlig Brønd. Fladtør. God Urtehave. Jord (15, 7, 3. — 190 Td. L. A. E. og Kjar, 4 Td. 4 Skp. 1 Alb. Hrtk. bortfæstede) god og nær G. Udf. 50° Høst. 90 Læs. 40 Læs Hø. Besf. 6 S. 24 D. 30 F. 1. S. 200 Rbd.

3 Sogn.: 1 Hvdg. (Mandrup med teglh. Borgg.) 27 G. 2 Blst. 56 S. 23 jdl. S. 2 Stoler. 3 Fattighuse. Glade By er omringet af høie Bakker og dybe Dale. Salgier Høi tjener til Sømarke. S. V. ¼ M. god. F. T. (755.) 805.

Glade og Gjerum. Horns S. Hjørring A. ¾ V. for Frederikshavn. 256. — 928. (736).

1. a) 69° 3' R. 66° 3' B. 24° H. 30 Rbd. b) 40 Rbd. c) 112 En. Flynder. Af Ug. 2 Rbd. For at holde F. Kirke vedlige og til Brød og Biin 7° R. 4° H. d.) 200 Rbd. — U. † 40 Rbd.

Pstg. 45 fraat. bv. F. heraf 21 B. L. ligger skjønt, omgiven af Skov og Bakker med Udsigt til Havet. 2320. Fortrinligt Vand. Maadelige Tør. c. 3 Fv. Brænde udvises. Meget smuk Have. Jerd (5, 6, 3. — 54 Td. L. A. 12 Td. L. E. 32 Td. Hede og Overdrev) god Rugjord, ei let at drive, en Deel fjern. Udf. 35° Høst 8 à 10 F. Besf. 5 S. (D. S.) 16 Dv. 20 F. 1. S. udb.

3 Sogn.: 2 Hvdg. (Bangsbo med god Skov, Knivholt ligesaa.)
72 G. 102 H. 3 Skoler. 2 Møller. J. R. paa en høi Bakke.
S. V. 1 M. bakket. J. T. (1589.) 1682.

Flemlose. Baag H. Odense A. $1\frac{1}{2}$ Ö. for Æsens. 377. —
— 1460. (258.)

l. a) 80° 6' R. 119° 4' B. 88° 3' H. b) 30 Rbd. 54 Par
Kyll. 54 Maat Mælk. Af Mg. 8° 2' B. 2° 2' H. 1 Dtt. Smør.
1 Lam. 1 Gaas o. f. v. 16 Rbd. $1\frac{1}{2}$. d) 250 Rbd. — U. 110 Rbd.

Pftg. 122 straat. by. J. i god og velvedligeholdt Stand.
Godt Vand. Tørvestjær. Smuk Have. Jord (7. n. — 50 Td. L.)
det Halve godt; Resten middelm. Udsf. 52° Høst 4 à 6 J. Besf.
6 H. (D. H.) 12 D. 1 S. udb.

3 Sogn.: 54 G. 60 H. 29 jdl. H. 2 Skoler. Lidt Underkøov.
R. har Taarn og er i god Stand. J. T. (1155.) 1144.

Flodstrup og Ullerslev. Binding H. Svendborg A. $1\frac{1}{2}$
N. V. for Nyborg. 537. — 2000. (54.)

l. a) 105° R. 106° B. 106° H. b) 35 Rbd. c) Mælk til
10 Læ Dst. 12 Læs Tørv. Rentey. 112 Rbd. Af Mg. 1° 2' R.
 1° 4' B. 2° 4' H. 2 Gaas. 2 Par Kyll. Leiep. $20\frac{1}{2}$ 4 β . 41 Høst-
dage. d) 300 Rbd. — U. 176 Rbd.

Pftg. i 4 sammenh. Længder, heraf 21 B. L., gamle men
solide Bygn. skønt situeret. 4900. Godt Vand. Gode Tørv og
Gjerdsel, samt Gavntre af 4 Skovhaver. Stor og smuk Have.
Jord (12. 3, 1, 2. — 67 Td. L. A. i 4 Indhegninger.) muldsand.
tæt G. Udsf. 44° Høst 6 J. Besf. 6 H. (D. H.) 30 D. 10 J.
1 S. udb.

3 Sogn.: 1 Hvdg. (Kørbek, skøntbeligg.) 2 Sædegaarde
(Hannesborg og Riisfinge) 63 G. 26 Blst. 132 H. 22 jdl. H. 2 Skoler.
En fiskeerig Sø. S. V. $\frac{1}{4}$ M. god. J. T. (1741.) 1781.

Fodby. Dier-Flakkebjerg H. Sorø A. $\frac{1}{2}$ V. for Restved.
291. — 752. (885.)

l. a) 25° R. 94° B. 34° H. b) Ref. 15 Rbd. 4 $\frac{1}{2}$ 8 β .
d) 160 Rbd. — U. † 64 Rbd.

Pstg. nyopført med bekvemme Indretninger, bv. fraat. Bygn. Ret godt Vand. Intet Brændsel. En ringe Have. Jord (8, 1, 1, 1. — 55 Td. L.) god og bekvemtligg. Udsf. 21° Høst 6 F. Besf. 4 H. 12 D. 7 F. l. S. indest.

3 Sogn.: 2 Hvdg. (Jobbygaard; Ybernæs) 37 G. 61 H. 2 Skoler. Meget Skov og en Sundhedskilde. R. ret smuk. F. T. (810.) 837.

Fohl. Frøs S. Ribe A. Thorninglehn. 1 $\frac{3}{4}$ Ö. for Ribe. 1251. (421.)

l. a) 40° R. 40° B. 10° H. 10° Bhv. b) 10 Lam. c) 34 Gæs. Af 9 halve Blst. 28 Rbd. og 36 Arbejdsdage paa egen Kofst. d) 160 Rbd. — U. 70 Rbd. Entepension 72 Rbd.

Pstg. stor og smuk med flere store Bærelser. Godt Vand. 20 Læs Brænde udvises aarlig. Lyngtorv. Ret god Have. Jord (188 Td. L. A. og E. Kratflov og Hede) deels god, deels ringe; vanskelig at drive, da den er adspaltet. Besf. 6 H. 50 D. l. S. 1280 Rbd.

3 Sogn.: 40 G. 30 H. 9 jdl. H. i 4 Byer. 2 Skoler. 1 Stampemølle. En ret venlig Egn; men Jordene ere ringe. Kirken har Taarn og Spiir. F. T. 518.

Fraugde. Masum S. Odense A. 1 S. O. for Odense. 495. — 1440 (271.)

l. a) 85° 2' R. 122° 2' B. 104° 2' H. b) 31 Rbd. c) 15 Dl Veg. Mælk til 11 L8 Dst. Rentep. 30 Rbd. d) 400 Rbd. — U. 140 Rbd.

Pstg. 108 fraat, ebb. F. heraf 30 B L. affondret fra Udhus. i god Stand. 4490. En Brønd og en Bæk give Vand. Intet Brændsel. 1 større og 2 mindre Haver, samt en Humlehøve. Jord (8, 1, 3, 2 $\frac{1}{2}$. — 48 Td L. A. og 3 Td. L. E.) muldsand. tæt G. Udsf. 25° Høst 7 à 8 F. 8 Læs mdl. Hø. Besf. 5 H. (D. H.) 12 D. 12 F. l. S. udb.

3 Sogn.: 2 Hvdg. (Fraugdegaard, skjon Bygn. i en smilende Egn; Høllusgaard i gothisk Siil med Taarn og skjon Have.) 59 G. 17 Blst. 94 H. 5 jdl. H. 1 Skole. 1 Mølle. Noget Skov. R. er

en smuk med Orgel forsynet Korstirke, har Blytag og Kingos Grav. *J. T.* (1426.) 1426.

Fredericia. Elbo *H.* Veile *A.*

1) Trinitatis Kirke og Veilby. 182. — 1103. (550.)

l. a) 13° 5' 3" R. 138° 5' B. 2° H. c) 14 \mathcal{L} 10 \mathcal{R} \mathcal{D} ft. Af Ag. 10 Rbd. Præstepenge 110 Rbd. For Legatbestyrelse 28 Rbd. d) 478 Rbd. — U. 110 Rbd.

Jngen Bolig eller Jord.

2) Michaelis Sogn og Erritsø. 193. — 1882. (82.)

l. a) 19° 4' R. 267° B. 61° H. b) 4 Rbd. c) 18½ \mathcal{L} \mathcal{D} ft. Ref. 100 Rbd. Af en Jordlod 68 Rbd. For Legatbestyrelse 28 Rbd. 1 Kobbelafigift. 10 Rbd. Præstep. 40 Rbd. d) 840 Rbd. Det militaire Offer for Krigen 160 Rbd. — U. 105 Rbd.

Pstg. teglh. by. Hjornegaard, tæt R. med 12 \mathcal{J} . til Gaden og dobbel Dvift; stort Loftsrum, alle fornødne Udhus. Godt Vand. En lille frugtrig Have. Jord 4½ Td. \mathcal{L} . l. S. 500 Rbd. indeft.

3) Det ord. Catechetembede ved Trinitatis Sogn.

l. a) Løn 400 Rbd. b) Fri Bolig. c) 3 \mathcal{F} v. Br. hvormed tillige en Læsesue opvarmes. d) c. 100 Rbd.

4) Det ord Catechetembede ved Michaelis Sogn.

l. a) Løn 400 Rbd. b) Fri Bolig og et Stykke Have. c) 4 \mathcal{F} v. Brænde, hvormed tillige 1 Læsesue opvarmes. d) 100 Rbd.

Catecheten skal tillige prædike hver 4de Søndag i Erritsø og til Aftenfang i Kjøbstaden.

Fredericia havde før den sidste Beleiring 650 \mathcal{G} . og \mathcal{H} . Her findes flere Confessioners Capeller og Bedehuse. Flere Fabrikker. To Borgerstoler, et lærd Institut, to private Instituter. Tæt Byen er Fuglsang Skov. *T. R.* er indvendig smuk, men taarnløs, *M. R.* faare smuk, baade udvendig og indvendig, i ny Stiil. *J. T.* (4615 i 909 Familier.) 4326.

Til *T.* Sogn høre to Landsbyer med 13 \mathcal{G} . 1 \mathcal{B} ist. 17 \mathcal{H} . 8 jdl. \mathcal{H} . 1 Skole. 1 Mølle. *J. T.* (269.) 310.

Veilby. 34 \mathcal{G} . 59 \mathcal{H} . 4 jdl. \mathcal{H} . 1 Skole. En Deel Skov og Fiskeri. *R.* har Taarn. S. V. $\frac{3}{4}$ \mathcal{M} . ret god. *J. T.* (797.) 803.

Erritsø 49 \mathcal{G} . 59 \mathcal{H} . 32 jdl. \mathcal{H} . 1 Skole. 1 Mølle. Snoghøi Færgegaard. Skov og Fiskeri. *R.* har et ikke høit Taarn og flere Epitaphier. S. V. 1 \mathcal{M} . tung og kold. *J. T.* (1028.) 1055.

Frederiksberg og Svidoure. Søffelunds H. Kjøbenhavns A. $\frac{1}{2}$ V. for Kjøbenhavn. 600. — 2400. (19.)

l. a) 174° 4' B. efter C. T. b) Præstepenge af Vesterbro 400 Rbd. c) Ref. 10° B. 10 Rbd. d) 2100 Rbd. — U. 300 Rbd.

Pftg. opført 1825, grundm. teglh. med Dvift. 28 Al. lang 16 Al. bred med Kjælder under hele Huset, har 11 Værelser etc. Godt Vand. God Have. Jord (3, 6. — 6 Tdr. L. men 1 Td. er afstaaet til Kirkegaard mod ovenstaaende Refusion af 10° B.) l. S. 500 Rbd.

3 Sogn.: Frederiksberg Slot. 70 G. 189 H. 3 Skoler, samt hele Vesterbro og mange Viststeder. F. R. bygget i Ottokant 1736, med Spiir, Orgel og to Rader Pulpiturer. F. L. i F. Sogn (2513) 2874 og Sv. Sogn (1658) 1847.

Frederiksborg. 1) Sognekaldet til Sillerød og Serløv. 267. — 1800. (101.)

l. a) 128° R. 158° 4' B. 14° H. 4 Læs Hø. 9 Læs Halm. 106 Rbd. b) 75 Rbd. $3\frac{1}{2}$. c) 25 Rbd. Af bortsolgt A g. 50 Rbd. For en afstaaet Tørvemose 20 Rbd. Udbytte af Skact. stor 200 Rbd. 1 Fv. Brænde og nogle Læs Elleqvæs. d) 1100 Rbd. — U. 180 Rbd.

Pftg. med grundm. teglh. B. L. der har gode og bequemme Værelser. Kornodne Udhuse. 6000. Brønd. To smaa Haver. Ingen Jorder, kun en opstaaen Tørvemose. Præsten maa befordre sig selv til Annexet. l. S. 500 Rbd. indest.

2) Det ord Catechetembede og Hospitalspræst.

l. a) 400 Rbd. b) Af Hospitalet 60 Rbd. c) Fri Bolig med 4 gode Værelser foruden ydre Bequommeligheder. En lille Have. $4\frac{1}{2}$ Fv. Brænde til eget og Skolens Brug. Græsning til 2 Køer og Tørvestjær til 150 □ Favne Tørv, der hjemtjøres af Borgerne. d) 100 Rbd.

3 Hospitalet prædikes hver anden Søndag, samt den første Dag af de 3 store Høitider og alm. Bededag til Høimesse.

Sillerød har ingen Kirke, men Menigheden søger den skønne og kostbarsmykkede Slotskirke. 3 Byen ere 22 Embedsmand, en lærd Skole, Hospital, Amtsstuehus, 2 Møller, 2 Borgerstoler. F. L. (1855.) 1929. Slotsmenigheden har (1095.) 1046.

Serløv har en vakker K. 43 G. 43 H. 20 jdl. H. 3 Skoler. 1 Mølle. S. V. $\frac{1}{2}$ M. god. F. L. (1308.) 1297.

Frederikshavn. 1) Sognekaldet. 6. — 699. (926.)

l. a) 7° B. 12 Rbd. b) 20 Rbd. c) En Bjergelod, ubis.
d) 500 Rbd. — U. 38 Rbd.

Pstg. teglh. B. L. med beqvem Bolig og Udhuse. Ret god
Have. Ingen Jord. Ingen l. S.

2) Det ord. Lathetembede.

l. a) Løn 300 Rbd. b) Fri Bolig. c) 6 Fv. Brænde til eget
og Skolens Brug. d) 80 Rbd.

Byen har 12 Gader, 2 Tørve, 1 Skole. God Havn, Østers-
fangst, Fiskeri og Seilads. K. er bygget 1686 paa en Bakke og
tjener til Somerfte; den har 2 Lysekroner, flere ophængte Faner og
nogle gode Malerier. F. L. (1332 i 252 Fam. heraf 12 Embeds-
mand.) 1374.

Frederikshøi og Karup. Lysgaard S. Viborg A. Aarhus
St. 1½ S. V for Viborg. 37. — 616. (975.)

l. a) 15° 7' 2½" R. c) fast Løn 396 Rbd. Af Ag. 7° 7'
R. 1 V Dst. 2 V Smør. d) 120 Rbd. — U. † 23 Rbd.

Pstg. 42 straat. eby. F. i 3 Længder, opførte 1809. — 2500.
Godt Vand i en 36 Al. dyb Brønd. Gode Tørv. Ret god Have
med vilde Træer. Jord (1, 4, 1, 2¾ med et meget stort Areal
meest uopdyrkede Heber) middelm. tæt G. Udf. 16° Høst 3 F.
Besf. 2 H. 2 Stude. 3 Køer. 20 F. l. S. udb.

3 Sogn.: 76 G. 26 H. 3 Skoler. 1 Mølle. Fiskeri i Karupaa.
K. K. har før været stor og smuk; nu er kun 3 Hvelvinger tilbage,
S. V. 1 M. taalelig. F. L. (737.) 761.

Frederiksfund. (see Ude- og Dype-Sundby.)**Frederiksværk.** (see Tregome.)**Frøering og Vitved.** Hielsølev S. Skanderborg A. ¾ Ö.
for Skanderborg. 362. — 1332. (347.)

l. a) 57° 5' R. 120° B. 115° 7' H. b) 23 Rbd. c) 21 V
Dst. 7 V Smør. Rentep. 60 Rbd. 2 K 12 β. d) 300 Rbd. —
U. 128 Rbd.

Pftg. i ret god Stand med godt Vand. Tørv. God Have. Jord (6, 1, 1, $\frac{1}{2}$ n. — 78 Td. L. A. 4 Td. L. E.) tildeels sandet og bakket. Udf. 50 Td. Høst 4 à 6 F. Bes. 6 H. (D. H.) 16 D. 25 F. 1. S. 300 Rbd. de 200 Rbd. indstaae mod 4%.

3 Sogn.: 2 Hvdg. (Hersengaard med smuk Have; Rinde- løvgaard med Skov) 86 G. 42 H. 4 Skoler. 2 Vandmøller. 3 F. Sogn findes sjeldne Jordarter, her er et Ofterfabrik. Her findes ogsaa den store „Drumsteen.“ S. V. $\frac{1}{2}$ M. ret god. (F. T. (1302.) 1406.

Frørup. Binding H. Svendborg A. $1\frac{1}{2}$ S. V. for Nyborg. 636. — 1650. (151.)

l. a) $85^{\circ} 4'$ R. 195° B. $157^{\circ} 4'$ H. og 4 Rbd. b) 33 Rbd. c) Mælk = 26 Rbd. 3 $\frac{1}{2}$ Af Mg. 37 Rbd. 1 $\frac{1}{2}$. 50 Gangdage. 6 Spanddage. 4 Læs Strandsand. d) 230 Rbd. — U. c. 250 Rbd.

Pftg. 120 bv. F. heraf 22 B. L. teglh. vil ved en paabegyndt Hovedreparation blive meget god. 5930. — Brønd med meget godt Vand, samt flere Kilder i Byen. Intet Tørvestjør. 10 à 12 Td. L. Underflov giver lidet Udbytte og $\frac{2}{3}$ skal under Ploven. God og frugt- rig Have. Jord (11, 6, 1, $\frac{1}{4}$ n. — 75 Td. L. A. 3 Td. L. E.) god, deels muld, deels muldleret med tildeels Kalkunderlag. Udf. 40 à 50° Høst 9 à 10 F. Bes. 8 H. (D. H.) 21 D. 10 F. 1. S. 580 Rbd.

3 Sogn.: 92 G. og Blst. 74 H. 30 jdt. H. 2 Skoler. R. er temmelig stor og anselig med en sjelden Altertavle af Billedstjærer- arbeide, forgyldt, med Fløie. F. T. (1306.) 1344.

Froslov og Møllerup. Sønder H. Thisted A. Mors. $1\frac{1}{4}$ V. for Nykjøbing. 161. — 622. (956.)

l. a) 140° B. b) 8 Rbd. c) 2' R. 1 $\frac{1}{2}$ 13 $\frac{1}{2}$ Brød. 6 $\frac{1}{2}$ Dst. 4 $\frac{1}{2}$ Smør. 11 D M Eg. d) 100 Rbd. — U. † 30 Rbd.

Pftg. 63 stuaat. bv. F. heraf 19 B. L. gammel. 1200. Intet Vand i Gaarden. Tørv i Dverflov. Ringe Have. Jord (7, 1, 1, 2. — 86 Td. L. A. 14 Td. L. Hede og Mose) fortrinlig, men langt fjernet. Udf. 50° Høst 4 à 6 F. Bes. 5 H. 30 D. 40 F. 1. S. udb.

3 Sogn.: 1 Hvdg. (Frøsløvgaard med et stort Kjør og en høi Bakke.) 19 G. 7 Vlst. 9 H. 20 jdl. H. 1 Skole. 1 Mølle. S. V. $\frac{2}{3}$ M. god. F. T. (590.) 608.

Fuglede, Store- og Lille. Arts H. Holbek A. 2 S. O. f. Kallundborg. 548. — 1952. (65.)

l. a) 336° 5' B. 19° 3' H. 7' Vrt. b) 50 Rbd. c) 14 LK Smør. 40 Par Kyll. 10 Dl Veg. Af Ag. og Mg. 29° 5' 2" B. 58 Rbd. Af ni Mh. 33 Rbd. 129 Dages Arbeide paa Præstens Koft. d) 200 Rbd. — U. 270 Rbd.

Vstg. 91 fraat. by. F. opført 1800 med god og beqvem B. L. En Post med ei overslødigt Vand. Maadelige Tørv. God Have (1½ Ed. L.). Jord (22, 1, 1, 2. — 140 Ed. L.) leerblandet, meget besværlig at drive, fordeelt paa 4 forskellige Steder. Udf. 73° Høst 8 à 9 F. Bes. 9 H. (A. H.) 22 D. 1. S. udb.

3 Sogn.: 51 G. 82 H. 6 jdl. H. 2 Skoler. 2 Fattighuse. Fiskeri i Lilsøe og Aaen. St. F. K. i smuk Stand. S. V. $\frac{1}{4}$ M. god. F. T. (878.) 926.

Fuglse og Krønge. Fuglse H. Lolland. 1 Ö. for Rødby. 327. — 1322. (356.)

l. a) 65° Hv. 65° B. b) 12° B. c) Ref. 50° B. 40 Rbd. d) 200 Rbd. — U. 145 Rbd.

Vstg. 80 fraat. by. F. heraf 20 B. L. meget gammel. 6000. Ei godt Vand. Lidet Brændsel. En god Have med mange Frugttræer. Jord (12, 6, „, 2. — 87 Ed. L. A. og E. ret god. Bes. 8 H. (A. H.) 16 D. 10 F. 1. S. udb.

3 Sogn.: 2 Hvdg. (Kjærstrup, toetag. Borgg. med hvelvede Kjældere, Grave og Vyskov. Søholt, et skønt Herresæde ved Maribo Sø med et smukt Capel, sjelden Have og smuk Skov) 45 G. 120 H. 3 Skoler. 2 Møller. F. K. meget anseelig med Taarn og Spiir, er hvelvet og har Orgel. K. K. lille og uanseelig, med Taarn. S. V. $\frac{1}{4}$ M. god. F. T. (1159.) 1251.

Furland. Harre S. Viborg A. $1\frac{1}{2}$ Ö. for Nykjøbing. 160. — 916. — (748.)

l. a) 50° R. 50° B. 68° H. b) 13 Rbd. c) 46 Rbd. 35 Dl Wg. 3 Læ Dst og Fiskefiende. d) 150 Rbd. — U. 70 Rbd.

Pstg. 81 fraat. bv. F. ei gamle Bygn. 5770. Godt Vand. Næle Fladtør og kort Lyng. En lille Have. Jord (5, 2. — 34 Ed. L. A, ingen Eng. 20 Ed. L. Hebe.) god. Udf. 36° Søst 4 à 5 F. Bef. 4 H. 14 D. 20 F. l. S. udb.

Den $\frac{1}{2}$ M. fra Mors, 3 Mile i Omkreds, har 60 G. 62 H. 15 jdl. H. 1 Skole. 1 Mølle. Paa Nordfiden bjergagtig Natur og mærkelige Jordarter. Dvinderne udføre gjerne Arbeidet, da Mændene farδες med Fiskeri. K. meget gammel. F. T. (966.) 994.

Fohr. Lø S. Ribe A. $\frac{3}{4}$ M. fra Fastlandet. 884 Rbd. (817.)
l. a) Jfstedspenge 65 Rbd. b) Ref. 24 Rbd. 24 β. d) 210 Rbd. — U. 66 Rbd. 5 L.

St. Laurentii Pstg. 7 M. fra Tønder, 27 fraat. bv. F. samt nødvendige Udhuse. 68 Ed. L. Avlen = 640 Rbd. Intet Brændsel paa Den. Ingen l. S.

3 Sogn.: 291 H. 3 Skoler. 3 Møller. Indvaanerne leve af Søfart, hvorfor Dvinderne besørge Agerbruget. Embedsproget: Tydsk. K., der er langagtig og smal, ligger affides. F. T. 1350.

Follesløv og Sarsløv. Skippinge S. Holbet A. $2\frac{1}{4}$ Ö. f. Kallundborg. 739. — 1600. (181.)

l. a) 447° B. 7° 4' R. b) 26 Rbd. c) 38 Læ Dst. 75 Sn. Wg. Ref. 47° B. 11 Rbd. 3 L. Af 3 Fæstehuse 17 Rbd. d) 330 Rbd. — U. 175 Rbd.

Pstg. en meget vidtløftig fraat. bv. Bygn. 6000. En Lyst- Frugt- og Kjøkkenhave, samt et Bange med to Fiske damme. Jord (9, 2, 3. — 45 Ed. L.) kun af ringe Bonitet; ingen Eng; men Tørve- mose. Avl 100° . Bef. 6 H. (A. H.) 10 D. 16 F. l. S. udb.

3 Sogn.: 2 Hvdg. (Egemark uden Borgg. med Have paa 7 Ed. L. Alkestrup med en stor, i engelsk Smag anlagt Have.) 61 G. 15 Blst. 82 H. 64 jdl. H. 2 Skoler. 1 Mølle. Mange store

Bakker. Begge R. have Taarn, ere simple. S. V. $\frac{1}{4}$ M. god. F. T. (1597.) 1709.

Føns og Ørslev. Bends H. Odense A. $1\frac{1}{2}$ S. O. for Middelfart. 289. — 1190. (472.)

l. a) 45° R. 75° 6' B. 47° 3' H. 2° 6' Bhv. b) 16 Rbd. c) $9\frac{1}{2}$ Dl Veg. 1 Maal Mælk af hver Kocier. Ref. 2° 4' R. 6° B. efter C. T. 12 Læs Ellestager. Rentep. 16 Rbd. Af Huusmand 25 Rbd. og 104 Arbejdsdage. 30 Høstdage. d) 300 Rbd. — U. 150 Rbd.

Pftg. 109 fraat. by. F. fra 1819, med god B. L. 6050. Godt Vand. Tørvefjær og lidet Gjerdselkøv. Have paa 2 Td. L. Jord (12, „, 2, 2. — 125 Td. L. A. og E.) $\frac{1}{3}$ saa ringe at det ei dyrkes. Udf. 52° Høst 6 F. 40 Læs Hø. Bes. 8 H. (D. H.) 23 D. 20 F. l. S. udb.

3 Sogn.: 2 Hvdg. (Bannerslund, skjøntbeligg. ved Lillebelt, paa en skovrig Halvø. Tybring med Skov.) 1 Birkedommergaard. 53 G. og Vist. 50 H. 10 jdl. H. 3 Skoler. 4 Møller. Halesfiskeri i Lillebelt. Enkesæde med 6 Td. L. god Jord. F. R. meget gammel. Ved D. R. løber Brænde Aa. S. V. $\frac{1}{5}$ og $\frac{3}{4}$ M. bakket og sandig. F. T. (945.) 942.

Førslov. Øster Klakkebjerg H. Sorø A. $1\frac{3}{4}$ V. for Restved. 340. — 840. (819.)

l. a) 200° B. c) Ref. 56 Rbd. 8 Læs Brænde. Af bortlejet Jord 5° 6' B. efter C. T. d) 250 Rbd. — U. 110 Rbd.

Pftg. 76 fraat. by. F. heraf 21 B. L. der er temmelig indfranket. 3480. God Brønd. To smaa Stove give noget Brændsel. Lille, men ret net Have. Jord (5, 6. — 52 Td. L. A) af meget god Bonitet og nærliggende. Udf. 20° Høst 8 F. Bes. 4 H. 12 D. 6 F. l. S. 250 Rbd.

3 Sogn.: 1 Hvdg. (Førslovgaard med store Stove), 30 G. 51 H. 80 jdl. H. 2 Skoler. 1 Mølle. Enkesæde med 6 Td. L. af Præstegaarden. F. T. (1075.) 1189.

Forslov og Sneslov. Ringsled S. Sors A. $1\frac{3}{4}$ S. O. for Ringsled. 472. — 1100. (555.)

l. a) 300° B. b) 120 Rbd. c) Ref. $3^{\circ} 2' 1''$ R. 8° B. d) 250 Rbd. — U. 120 Rbd.

Pstg. i god Stand; men har en sild Beliggenhed. Godt Vand. Intet Brændsel. En tæffelig og frugtrig Have. Jord (3, 7, 1, 1. — 28 Ed. L. A. 23 Ed L. ringe E.) muldsf. meget stenet. l S. 440 Rbd.

3 Sogn.: 1 Hvdg. (Eskildstrup med Jaagt, Fiskeri og Tørveffjær) 66 G. 57 H. 20 jdl. H. 2 Skoler. Lidt Fiskeri i nogle smaa Aaer. F. R. ligger lavt. S. R. høit og isoleret paa Marken; de holdes begge i god og smuk Stand. S. V. $\frac{1}{2}$ M. taalelig. F. T. (1108.) 1152.

Fovling og Solsted. Malt S. Ribe A. $4\frac{3}{4}$ V. for Eolding. 276. — 1038. (622.)

l. a) 151° R. 3° H. c) 277 H Dst. Af Ag. $2^{\circ} 4' 2''$ R. $2^{\circ} 7'$ B. og 13 Rbd. 78 β. Nogle Kjørøler og Arbeidsdage. d) 250 Rbd. — U. 140 Rbd.

Bekbølling Pstg. 109 fraat. by. F., heraf er en Længde dog grundm. B. L. godt indrettet. 4230. Rigeligt Vand. Tørv. Maadelig Have. Jord (9. — 100 Ed. L. A. og E. 400 Ed. L. Hebe) ligger rundtom G. og er meget stenet. Udsf. 65° Høst 4 F. 20 Læs Hø. Besf. 7 H. (D. H.) 50 D. 30 F. l. S. udb.

3 Sogn.: 1 Hvdg. (Nielsbygaard) 114 G. 70 H. 20 jdl. H. 4 Skoler. 2 Fattighuse. F. R. meget stor med Hvelvinger, høit Taarn og smuk Altertavle. Solsted er Extraposkstation. S. V. $\frac{1}{4}$ og $1\frac{1}{4}$ M. meget slet. F. T. (1681.) 1827.

G.

Gadstrup og Syv. Ramløse S. Kjøbenhavns A. 2 N. O. for Kjøge. 621. — 1400, (304.)

l. a) 400° B. efter C. T. b) 80 Rbd. c) Ref. 9° B. $1^{\circ} 4'$ H. 2 Rbd. og 2 Reiser, hver paa 4 Mile. Af et Huus 5 Rbd. — 100 Høstdage. d) 250 Rbd. — U. 246 Rbd. 4 Z.

Pftg. 60 fraat. bv. \mathcal{F} . i 3 Længder. 4160. To Brønde i Gaarden og en Kilde i Byen. En smuk Have. Jord (6, 4. — 40 Td. 4 Skpp. \mathcal{L} . \mathcal{A} . og 2 Td. \mathcal{L} . \mathcal{E} .) meget god. Udf. 29° Høst 8—10 \mathcal{F} . 16 Læs Hø. 50 Læs Straahalm. Besf. 6 \mathcal{H} . (\mathcal{A} . \mathcal{H} .) 11 \mathcal{D} . 12 \mathcal{F} . 1. S. 500 Rbd.

\mathcal{I} Sogn.: 1 Hvdg. (Bibyggaard) 68 \mathcal{G} . 96 \mathcal{H} . m. og u. \mathcal{I} . 2 Skoler. 1 Mølle. \mathcal{S} . \mathcal{R} . er bleven forsynet med Paneel. S. V. $\frac{1}{2}$ \mathcal{M} . god. \mathcal{F} . \mathcal{I} . (1231.) 1260.

Galten og Vising. Galten \mathcal{H} . Randers \mathcal{A} . $1\frac{1}{4}$ S. for Randers. 425. — 1516. (222.)

1. a) $44^{\circ} 2' 2''$ R. $117^{\circ} 1' 2''$ B. $160^{\circ} 4'$ H. b) 12 Rbd. c) 26 \mathcal{L} 8 \mathcal{A} Dst. 82 Sn. \mathcal{W} g. Ref. $3^{\circ} 6'$ R. $4^{\circ} 4'$ B. $5^{\circ} 4'$ H. 1 \mathcal{I} id. Smør. Rente af Cap. 400 Rbd. Af fem \mathcal{H} . 15 Rbd. 40 Høstdage. d) 200 Rbd. — U. 150 Rbd.

Pftg. 106 fraat. bv. \mathcal{F} . med ret god \mathcal{B} . \mathcal{L} . 3300. To Brønde. 70 Læs Tørv fra Mosen. God Have. Jord (11, 7, 1. — 157 Td. \mathcal{L} . \mathcal{A} . og \mathcal{E} .) bakket. Indmarken god, men leret. Udmarken meget leret og langt borte. Udf. 53° Høst 5 à 6 \mathcal{F} . 100 Læs Hø. Besf. 10 \mathcal{H} . (\mathcal{D} . \mathcal{H} .) 30 \mathcal{D} . 25 \mathcal{F} . 1. S. 500 Rbd.

\mathcal{I} Sogn.: 82 \mathcal{G} . 41 \mathcal{H} . 43 jdl. \mathcal{H} . 2 Skoler. En Deel Skov. \mathcal{S} . \mathcal{R} . har et høit, smukt Taarn med Spiir. S. V. $\frac{1}{2}$ \mathcal{M} . god. \mathcal{F} . \mathcal{I} . (1073.) 1102.

Galtrup og Øster-Jylby. Rørre \mathcal{H} . Thisted \mathcal{A} . $1\frac{1}{4}$ N. V. for Rykjøbing. 183. — 762. (876.)

1. a) 1° R. 136° B. 5° H. b) 6 Rbd. c) $1^{\circ} \frac{1}{2}'$ B. Rente af Cap. 178 Rbd. 65 β . 12 Høstdage. d) 100 Rbd. — U. \dagger 43 Rbd.

Pftg. 18 fraat. bv. \mathcal{F} . er en lav og uanselig \mathcal{B} . \mathcal{L} . 21 \mathcal{F} . af Udhus. ere grundm. 2960. To Brønde. Gode Skudtørv. Ret god Have. Jord (7, 3. — 63 Td. \mathcal{L} . \mathcal{A} . og \mathcal{E} . 17 Td. \mathcal{L} . Hede.) god i Indmarken, men ringe i Udmarken. Udf. 27° Høst 4 à 6 \mathcal{F} . 15 Læs Kloverhø. Besf. 5 \mathcal{H} . 18 \mathcal{D} . 20 \mathcal{F} . 1. S. udb.

\mathcal{I} Sogn.: 1 Hvdg. (Allerup med smuk Have og Plantage. har Kalk- og Teglblanderier.) 22 \mathcal{G} . 6 \mathcal{W} st. 25 \mathcal{H} . 10 jdl. \mathcal{H} .

2 Skoler og 2 Fattighuse. D. R. yderst simpel. S. V. $\frac{3}{8}$ M. Iet om Vinteren. F. T. (547.) 625.

Gamborg. Vends H. Odense A. $\frac{3}{4}$ S. for Middelfart. 158. — 1100. (564.)

l. a) 118° R. 118° B. 118° H. b) 30 Rbd. c) Rentep. 16 Rbd. d) 60 Rbd. — U. 151 Rbd.

Pstg. 112 straat. bv. F. heraf 36 B. L. 2800. Godt Vand. God Have. Jord (10, 5, 1, 3. — 60 Td. L.) god, men ei let at drive; simpel Eng. Udsf. 36° Høst 7 à 8 F. Besf. 7 H. 20 D. 10 F. l. S. 500 Rbd.

3 Sogn.: 17 G. 5 Blst. 13 H. 7 jdl. H. 1 Skole. 1 Mølle. 1 Enkesæde med 5 Td. L. hvilke Præsten dyrker for Enken. Byen Gamborg udgjør hele Sognet; her findes en sjon Kilde og Rudera af et Slot: "Borg". Svins, en ubeboet D i Lille Belt, hører hertil. F. T. (293.) 289.

Gammel Haderslev. 285. — 591. gl. Ang.

l. a) 140° Sæd. c) c. 40 H Smør. 60 Brød. 3 H Ost. 17 Sn. Eg. d) 560 Rbd. — U. 39 Rbd.

Pstg. har en smuk og venlig Beliggenhed, B. L. opført 1830, med gode Bequemmeligheder; men Udhusene ere gamle. Stor og smuktbeligg. Have. 90 Td. L. middelm. Jord. l. S. betales for $\frac{1}{4}$ af B. L. og alle Udhusene.

Sognet grændser umiddelbart til Haderslev og indbefatter $\frac{1}{4}$ af Byen samt 2 Gaarde og 5 Landsbyer. 2 Skoler. R. er lille og har et lavt tilspidset Taarn og et Orgel. F. T. 2200.

Gantofte. Baag H. Odense A. 1 N. O. for Afsens. 368. — 1610. (175.)

l. a) 62 Rbd. 123° B. 74° H. b) 25 Rbd. c) Ref. 2° 4' R. 8° B. 1° 4' H. Af 3 Huse 32 Rbd. d) 300 Rbd. — U. 156 Rbd.

Pstg. 142 straat. bv. F., heraf 49 B. L. ligger smukt med en fortrinlig Have, hvori en righoldig Kilde. Ved Gaarden en Dam. 4940. — Tørv haves. Jord (11, 1, ,, 1. — 100 Td. L. A. og E.

8 Td. 6 Skpp. Skovhave) fortrinlig, men bakket, samlet om G. i 10 indhegnede Lodder. Udf. 60° Høst 8 F. Bes. 8 H. (D. H.) 30 D. 10 F. l. S. 350 Rbd. udb.

3 Sogn.: 1 Hvdg. (Brædesborg med 3 Taarne, Skjøntbeligg.) 58 G. 2 Vlst. 41 H. 23 jdl. H. 2 Skoler. 1 Hospital. 1 Enkesæde med 5 Td. L. af Pstgds Jorder, desuden leverer Præsten 16 Læs Tørv og betaler Skatterne. En Deel Skov og 2 Søer. G. R. af Kampesteen ligger smukt omgivet af Træer. F. T. (1250.) 1299.

Gangsted og Søvind. Bor H. Skanderborg A. 1½ N. O. for Horsens. 236. — 1224. (442.)

l. a) 59° R. 115° B. 130° H. b) 8 Rbd. c) 8 VÆ Dft. 80 Sn. Vg. Ref. 2° 4' R. 9° 4' B. 5° H. 7 VÆ Smør. d) 369 Rbd.. — U. 111 Rbd.

Ei bek Pstg. 104 straat. by. F. Ny B. L. 5260. Brønd og Damme, en Bæk løber gennem Gaarden. Lidt Gjærdselhugst. Ret smuk Have. Jord (4, 3, 1, ¾ n. — 40½ Td. L. A. 3½ Td. L. E. med Krat.) god. Udf. 22° Høst 7 à 8 F. Bes. 4 H. (D. H.) 8 D. 10 F. l. S. 175 Rbd.

3 Sogn.: 1 Hvdg. (Thyrestrup, hvis ærverdige Borggaard er omgivet med Grave.) 100 G. og Vlst. 40 H. 10 jdl. H. 3 Skoler. S. V. ½ M. god. F. T. (1180.) 1268.

Gauerslunde og Vindinge. Holmans H. Beile A. 1½ S. O. for Beile. 529. — 1864. (87.)

l. a) 79° 7' B. 160° 7' 2" B. 161° 1' H. b) 15 Rbd. c) 28 VÆ Dft. Af Ug. 5° 2' Korn. d) 300 Rbd. — U. 191 Rbd. og 28° B. efter C. T.

Pstg. 93 straat. eby. F. i god og smuk Stand. Dyb Brønd. Tørv og 6 Fv. Br. af to Skovfister. God Frugt- og Humlehave. Jord (5, 5, 3, 1. A. og E. 1 Fdk. Skovfjeld. — 91 Td. L., heraf ere 70 Td. L. dyrkbare) god, men told. Udf. c. 30° Høst 6 à 8 F. Bes. 6 H. (D. H.) 24 D. 16 F. l. S. 500 Rbd.

3 Sogn.: 108 G. 160 H. 4 Skoler. Bøgeskov. Fiskeri i Beile Fjord. G. R. har et stort grundm. Klokketaarn adskilt fra Kirken. B. R. har et smukt Alter, en skøn Prædikestol og flere adelige Begravelser. S. V. 1 M. god. F. T. (2018.) 2131.)

Gimlinge. Vester Flakkebjerg S. Sorø N. $1\frac{1}{2}$ S. O. for Slagelse. 381. — 1080. (581.)

1. a) $298^{\circ} 2' 2''$ B. c) 30 Rbd. c) 42 Gæs. 40 Sn. 20 Par Kyll. (eller 40 Høns). 20 \mathcal{L} Ost. Ref. 20 Rbd. 3 \mathcal{L} 6 β . Af Mg. 30 Rbd. 4 \mathcal{L} . d) 170 Rbd. — U. for Tiden 393 Rbd.

Pftg. var 91 deels grundm. deels by. gode F. med en beqvem B. L. er nu afbrændt. 6800. God Brønd. Tilstrækkeligt Tørvesfjær. God Have. Jord (11. , 3, $2\frac{3}{4}$ n. — 84 Td. L. A. 12 Td. L. slet E. og Mose, samt c. 30 Td. L. mager E. og Tørvelob.) forskjelligartet, især leret, men største Delen god. Udsf. 56° Høst 8 F. Besf. 6 S. 25 D. 1. S. 500 Rbd.

3 Sogn.: 42 G. 54 S. m. og u. Jord. 1 Skole. Intet Mærkeligt ved R. F. L. (782.) 817.

Gimlinge og Lem. Støvring S. Randers N. $\frac{3}{4}$ N. O. for Randers. 279. — 612. (977.)

1. a) $28^{\circ} 3'$ R. $67^{\circ} 4'$ B. $84^{\circ} 6'$ H. 6 \mathcal{L} 13 \mathcal{L} Sør. b) 30 Lam. c) 17 \mathcal{L} 13 \mathcal{L} Ost. 20 Di 20 G. 44 Gæs. 36 Par Kyll. $7\frac{1}{2}$ Læs Hø. d) 150 Rbd. — U. 47 Rbd. 62 β . Til Præstegaardsfond (6 à 7000 havees til Indkjøb af en Præstegaard med Jord.) 10° R. 20° B. 30° H. efter C. T. Præsten boer p. t. i Randers.

3 Sogn.: 44 G. 25 S. 21 jdl. S. 2 Skoler. L. R. rummelig, men uden Prydelse. S. V. $\frac{3}{4}$ og $\frac{3}{4}$ M. god. F. L. (598.) 610.

Gislev og Ellested. Gudme S. Svendborg N. $2\frac{1}{4}$ S. O. for Ryborg. 546. — 1960. (63.)

1. a) 100° R. 106° B. 151° H. b) 40 Rbd. c) Ref. 3 Rbd. 68 β . Mælk til 16 \mathcal{L} Ost. Af Ag. og Mg. 73 Rbd. 12 Arbeidsdage. d) 350 Rbd. — U. 230 Rbd.

Pftg. med straat, by. Bygn. rummelig og god. Brønd. God Have. Brænde og Tørv. Jord (12, 2, 1, 1. — 100 Td. L. A. 26 Td. 1 Skp. E. 27 Td. 2 Skp. Skov, samt overflødig Tørvesfjær.) af god Bonitet. Udsf. 40° Høst 10 F. Besf. 6 S. 24 D. 8 F. 8 Sv. 1. S. udb.

3 Sogn.: 1 Hvdg. (Lyfkesholm med en stor, fjon Have, betydelige Skove, godt Fiskeri) 89 G. 11 Blst. 24 jdl. S. 2 Skoler. 3 Møller. G. R. en af Landets skønneste. E. R. ligger isoleret med høit Taarn, er meget smuk. S. V. $\frac{3}{4}$ M. ret god. F. T. (1668.) 1769.

Gislum, Vonsild og Thestrup. Gislum S. Aalborg A. Viborg St. $3\frac{1}{2}$ N. V. for Hobro. 293. — 873. (794.)

l. a) 135° R. 39° B. 61° H. b) 30 Rbd. c) $8^{\circ} 4'$ R. 16 $\frac{1}{2}$ Dft. $29\frac{1}{2}$ Dl $\frac{1}{2}$ Eg. d) 100 Rbd. — U. 108 Rbd.

Pstg. straat. bv. Bygn. 21 F. er god B. L. 1170. — Intet Vand i Gaarden. Jernødent Brændsel. En lille, men smuk Have. Jord (5, 6, 2, 2. — 156 Td. L. A. E. Hede og Fælled.) skarp, beqvem at drive. Udf. 44° Høst 4 à 6 F. 13 Læs Hø. Bef. 4 S. (D. S.) 20 D. 30 F. l. S. 200 Rbd.

3 Sogn.: 1 Hvdg. (Thestrupgaard med gode Enge.) 73 G. 51 S. 3 Skoler. 1 Mølle. B. R. har et lille Taarn. T. R. har været Klosterkirke. S. V. 1 og 1 M. maadelig. F. T. (748.) 826.

Gjedsted og Sjelfø. Rinds S. Viborg A. $3\frac{1}{4}$ N. for Viborg. 254. — 822. (830.)

l. a) 90° R. 35° B. 37° H. b) 16 Rbd. c) 26 $\frac{1}{2}$ Dft. 20 Dl $\frac{1}{2}$ Eg. $2^{\circ} 4'$ Kagerug. Noget Brændsel. Af Ag. $4'$ R. $4'$ B. 22 Arbejdsdage. d) 80 Rbd. — U. † 53 Rbd.

Pstg. 87 straat. bv. F. heraf 19 lav og smal B. L. 2300. Brønd. Tørv og Lyng. En lille Kjøkkenhave. Jord (9, 3. n. — 75 Td. L. Engen er 12 Td. L.) muldsand. nær G. let at drive. Udf. 52° Høst 4 à 5 F. 25 Læs Hø. Bef. 5 S. (D. S.) 24 D. 50 F. l. S. 500 Rbd.

3 Sogn.: 67 G. 36 S. 10 jdl. S. 2 Skoler. Fiskeri i Gjedsed Aa. S. V 1 M. besværlig Hedevei. F. T. (703.) 656.

Giellerup og Sunds. Hammerum S. Ringkjøbing A. 5 S. O. for Høstebro. 474. — 1029. (632.)

l. a) $170^{\circ} 6'$ R. 30° B. $1^{\circ} 2'$ H. c) = 50 Rbd. Af Bfact. 8 Rbd. d) 300 Rbd. — U. 164 Rbd. 20° R.

Pstg. 95 fraat. bv. 8. gamle Bygn. B. L. er beqvem. En Brønd, en Dam og en Fiskepark i Haven, som er ret god. Løv. Jord (7, 1, 3, 2 $\frac{1}{4}$ n. — 102 Td. L.) mager, let at drive, beqvemtiggende. Udf. 35° Høst 6 à 7 8. 80 Læs Hø. Bes. 5 8. (D. 8.) 30 D. 50 8. 1. S. udb.

3 Sogn.: 1 Hvdg. (Schaafhuset.) 154 G. 89 Blst. og 8. 31 jdl. 8. 6 Skoler. 1 Mølle. Ubetydeligt Fiskeri i Sunds Sø ved Kirken, der er lille og fullet. 1 Sognebibliothek i G., hvis Korskirke af hugne Steen er meget stor og har et høit Taarn. Her holdes aarligt et Marked. S. V. 1 M. Hedevei. 8. L. (1782.) 1891.

Gjølsted og Korup. Bends 8. Odense A. 2 $\frac{1}{4}$ N. for Årsens. 524. — 1640. (157.)

1. a) 340° B. b) 90 Rbd. c) Ref. 12 Rbd. Renter 12 Rbd. Af Aq. 30 Rbd. 4 Spandage. 16 Læs Vøgebr. d) 300 Rbd. — U. 185 Rbd. 63 8.

Pstg. 78 fraat. 8. heraf 18 grundm. B. L. Udb. bv. 7000; den ligger paa en Slette mellem Vaffer. To Brønde. Lørvestjør. Smuk, frugttrig Have og Humlegaard (14 Skp. L.) Jord (8, 1, 3. — 70 Td. L. A. 10 Td. L. E. 6 Td. L. i to Skovlodder) god, men noget høitligg. og vanskelig at drive. Udf. 40° Høst 6 8. Bes. 7 8. (D. 8.) 14 D. 8 8. 1. S. 500 Rbd.

3 Sogn.: 2 Hvdg. (Søndergaard og Erholm med Jagt og Fiskeri) 83 G. 18 Blst. 90 8. 80 jdl. 8. 2 Skoler. 5 Høspitaler. Gribsvad Kro. En Deel Skov. R. K. har et smukt Taarn og Spiir. S. V. $\frac{1}{2}$ M. god. 8. L. (1814.) 1759.

Gjentofte. Søffclunds 8. Kjøbenhavns A. 1 N. for Kjøbenhavn. 380. — 2200. (26.)

1. a) 473° B. c) Ref. 16° B. For bortfæstet Jord (4 Td. L.) 16° B. d) 700 Rbd. — U. 267 Rbd. og 3° 4' R. 16° B. 5° 4' H.

Pstg. 118 bv. 8. i 4 sammenbyggede Længder, heraf 29 teglh. B. L. med gode Værelser og 7 8. Dvift. 8000. — Godt Vand. God og stor Have. Jord (10, 4, „, $\frac{1}{2}$. — 55 Td. L.) god. Udf. 32° Høst 12 à 14 8. desuden lægges 50° Kartofler. 10 Læs Enghø. 40 Læs Kløver. Bes. 6 8. (A. 8.) 16 D. 12 Sv. 1. S. 500 Rbd.

3 Sogn.: 1 Hvdg. (Bernstorff). Charlottenlund Slot. Jægersborg. En stor Mængde Lyststeder. 43 G. 107 H. 4 Skoler. Deilig Beliggenhed ved Gjentoste Sø. R. ganske almindelig. J. L. (3029.) 3072.

Gjerding og Blenstrup. Høllum H. Aalborg A. 2¼ S. for Aalborg. 229. — 817. (835.)

l. a) 35° R. 81° 4' B. 100° 4' H. b) 15 Rbd. c) 13 Rbd. Dft. 10½ Df. 9 Rbd. Ref. 100 Rbd. Af A g. 1° 4' R. 1° 7' B. 3° 1' H. efter C. T. d) 100 Rbd. — U. 94 Rbd.

Pstg. gode fraat. bv. Bygn. 2800. Brønd. Hødetørn. Ret god Have. Jord (4, 2, 3. — 63 Td. L. A. og Hede) sandig og leret. Uds. 30° Høst 4 à 6 F. Bes. 4 H. 10 D. 40 F. l. S. udb.

3 Sogn.: 1 Hvdg. (Grevskabet Lindenborg med 2 runde Taarne, Skov og Fabrik anlæg) 48 G. 30 H. 2 Skoler. G. R. taarnløs, uanselig af hugne Steen. B. R. hvelvet og smuk med Orgel, og nyt Oliemaleri paa Alteret. S. V. ½ M. slet. J. L. (648.) 665.

Gjerløv og Bakkendrup. Løve H. Hølsbet A. 2 S. O. for Kallundborg. 515. — 1432. (273.)

l. a) 301° 6' B. 11° H. b) 100 Rbd. c) 176 Rbd. 2 Rbd. Renter 20 Rbd. Af sex H. 30 Rbd. d) 250 Rbd. — U. 200 Rbd.

Bakkendrup Pstg. fraat. bv. sjelden gode Bygn. B. L. er 17 F. 2 Parke. Tørn af en 10 Td. L. stor Mose. Stor og frugtrig Have. Jord (7, 5, 3, 1½. — 25 Td. L. A. 15 Td. L. E) god og bekvemtligg. let at drive. Uds. 38° Høst 8 F. Bes. 7 H. 24 D. 12 F. 6 Sv. l. S. udb.

3 Sogn.: 1 Hvdg. (Lagaard med skøn Have, store Skove, Jagt og Fiskeri.) 38 G. 21 Dft. 60 H. 40 jdl. H. 2 Skoler. Fiskeri i Thystrup Na. S. V. ⅓ M. god. J. L. (1025.) 1151.

Gjerløv og Draaby. Horns H. Frederiksborg A. ½ S. V. for Frederiksbund. 468. — 1580. (190.)

l. a) 321° B. b) 120 Rbd. c) Ref. 38 Rbd. 5 Rbd. Af tre G. 2° R. 1° 4' B. Af et H. 1° B. 4 Høstdage. Brandpenge 30 Rbd. 76 Høstdage. d) 430 Rbd. — U. 211 Rbd.

Pstg. 98 fraat. by. F. gode Bygn. 4850. Godt Vand. Ud-
vliſning af 3 Fv. Brænde og Ret til at ſkjære 15 Læs Tørv. God
Have paa $1\frac{1}{4}$ Td. L. Jord (15, 6, 1. — 148 Td. L.) 18 Td.
god, Reſten middelmædig og udyrkbar for Stene og Noſegrave.
Høſten er 70° R. 35° B. 35° H. 20° Vrt. 500° Kartofler. Bef.
6 S. (A. S.) 24 D. 100 F. 1. S. 500 Rbd.

3 Sogn.: Jægerspries Slot med ſin ſjønne Mindelund.
83 G. 115 S. 70 jdl. S. 4 Skoler. 1 Mølle. 1 Færgehuus. Store
Skove. S. V. $\frac{3}{8}$ M. ret god. F. T. (2125.) 2176.

Gjerløv og Enſlev. Gjerløv S. Randers A. $1\frac{1}{2}$ S. O. for
Mariager. 264. — 944. (718.)

1. a) $34^{\circ} 4'$ R. 69° B. $103^{\circ} 4'$ H. c) 45 Par Kyll. 50 Sn.
Æg. 16 V Dft. 38 Gæs. Renter 16 Rbd. 5 β . En cederet Bank-
beſtelfe, ſtor 195 Rbd. 7 β . og et Actiebrev paa 200 Rbd. Af to
Ag. $3^{\circ} 1'$ R. $3^{\circ} 3'$ B. $5'$ H. 2 Lam. 24 V Smør. d) 110 Rbd.
— U. 103 Rbd.

Pstg. 92 fraat. by. F. heraf 18 B. L. Brønd. Tørv. Ret
god Have. Jord (7, 1, 2, $2\frac{1}{4}$ n. — 45 Td. L. A. 16 Td. L. C.
med Skudtørvmoſe.) muld. indhegnet og let at drive. Udf. 47°
Høſt 8 à 10 F. 20 Læs Kløverhø. 18 Læs Enghø. Bef. 6 S.
(D. S.) 22 D. 18 F. Hdlpl. Randers (2 M.) 1. S. 500 Rbd.

3 Sogn.: 45 G. 19 Bft. 14 S. 26 jdl. S. 2 Skoler. G. R.
har et fra den øvrige Bygn. affondret Taarn. S. V. $\frac{1}{2}$ M. be-
ſværlig. F. T. ((614.) 625.

Gjern og Skanderup. Gjern S. Skanderborg A. $2\frac{1}{4}$ N. V.
for Skanderborg. 247. — 844. (816.)

1. a) $60^{\circ} 3'$ R. $54^{\circ} 1'$ B. $68^{\circ} 3'$ H. b) 10 Rbd. c) 15 V
Dft. 70 Sn. Æg. 10 Rbd. Af Bfakt. ſtor 200 Rbd. Renten.
Ref. 2 Rbd. Af Ag. 3 V Smør. 6' Bhv. 3 Rbd. d) 150 Rbd.
— U. 108 Rbd.

Pstg. 82 fraat. eby. F. i god Stand med en ret beqvem B. L.
4250. — God Brønd. Tørv. Stor og frugtrig Have. Jord (7, 7, „, 1.
— c. 80 Td. L. A. og C. 77 Td. L. Hebe.) $\frac{1}{2}$ god, $\frac{1}{2}$ mindre
god. Udf. 38° Høſt 6 F. 20 Læs Hø. Bef. 6 S. (D. S.) 20 D.

30 F. Hvdpl. Aarhus (4 M.) og Randers ved Gudenaas Hjelp. l. S. 500 Rbd.

3 Sogn.: 69 G. 29 H. 10 jdl. H. 2 Skoler. 2 Møller. Søbyvad Kro. Lidt Fisseri i Aacne. S. R. ret smuk med to Messinglysekroner. S. V. $\frac{1}{4}$ M. ei god. F. T. (879.) 910.

Gjerrild og Semmed. Nørre S. Randers A. $1\frac{1}{4}$ N. for Greenaa. 298. — 1208. (452)

l. a) $93^{\circ} 5'$ R. $61^{\circ} 3' 2''$ B. $49^{\circ} 6'$ H. c) 14° R. 79 Sn. Teg. $17\frac{1}{2}$ Læ Dst. Af Mg. 4° R. 2' Bhvg. 1 Lam. Leie 5° R. 35 Rbd. 96 Gangbage. Ref. 4° R. 4° B. c. 3 Fv. Brænde. d) 220 Rbd. — U. 114 Rbd.

Pstg. 99 straat. by. F. heraf 21 smuk og beqvem B. L. Bygn. solide og i god Stand. 2750. Intet Vand i Gaarden. Torv, men ei tilstrækkeligt; der maa kjøbes for c. 30 Rbd. Brændsel. To Haver. Jord (8, 1, 2, 2. n. — 60 Td. L. A. 26 Td. L. E. og Kjar.) meget god. Udf. 35° Høst 8 F. 60 Læs Hø. Bes. 6 H. (D. H.) 30 D. 16 F. l. S. 380 Rbd.

3 Sogn.: Grevesædet Scheel med tret. Borgg. Grave og Stov) 57 G. 4 Blst. 41 H. 12 jdl. H. 3 Skoler. 3 Møller. Fisseri i Søen. G. R. smuk Korskirke med Uhrværk i Taarnet. S. R. yderst simpel. Enkesæde med rummelige Bygn. to Haver og en Døst. S. V. $\frac{1}{4}$ M. middelm. F. T. (817.) 806.

Gjerslev. Løve S. Holbek A. $1\frac{1}{4}$ N. for Slagelse. 472. — 1320. (359.)

l. a) 270° B. b) 90 Rbd. c) Af Mg. 4° B. d) 200 Rbd. — U. 174 Rbd.

Pstg. ny og god. Godt Vand i Brønd og af en Kilde. Intet Brændsel. Have med udm. Jord. Jord (16, 4, 1, 1. — 103 Td. L. A, og E.) god, tildeels leret, tæt G. Udf. 42° Sæd, foruden Balgsæd og Kartofler i 10 Td. L. Høst 8 F. Bes. 8 H. (A. H.) 30 D. 10 F. Hvdpl. Kallundborg (4 M.) l. S. 500 Rbd.

3 Sogn.: 1 Hvdg. (Løvegaard.) 36 G. 33 H. 118 jdl. H. 2 Skoler 1 Kro. To store Lørvemoser er al Herligheden. F. T. (1209.) 1386.

Gjesfing og Nøraget. Rougsø S. Randers A. 3½ V. for Randers. 312. — 592. (985.)

l. a) 320 Rbd. 2 ½ 5 β. c) 45 Gæs. c. 20 LÆ Dft. 47½ LÆ Brød. 56 Sn. Æg. Af Ag. 2° 4' R. 3° B. 2 LÆ Smør. Leiep. 7 Rbd. d) 150 Rbd. — U. 68 Rbd.

Yftg. 62 straat. by. F. heraf 24 B. L. ret smukt situeret; men det Hele uanseligt og usymmetrisk. 1980. Brønd og en tæt ved rindende Bæk. Intet Brændsel. En lille ret god Have. Jord (4, ,, 3, ½. — 54 Td. L. A. E. Kjar og Hede.) 37 Td. L. A. sandig, nær G. let at drive. Udf. 23° Høst 4 F. 12 Læs Hø. Besf. 4 S. (D. S.) 18 D. 12 F. l. S. 500 Rbd.

3 Sogn.: 1 Hvdg. (Løvenholm, omgivet af Grave; en smuk Have og Skov; Godset er udstykket.) 72 G. 58 S. 13 jdl. S. 3 Skoler. 1 Mølle. Lidt Fiskeri i Kattegat. G. R. af hugne Kampesteen. S. V. ¾ M. besværlig om Vinteren. F. T. (994.) 1109.

Gjodvad og Valle. Hids S. Viborg A. Aarhus St. 3½ N. V. for Skanderborg. 169. — 588. (989.)

l. a) 82° R. 4° B. 6° H. c) 48 Sn. Æg. 10 LÆ Dft. 6 Rbd. 32 Høstdage. d) 100 Rbd. — U. † 30 Rbd.

Yftg. 88 straat. by. F. heraf ere 18 godt indrettet B. L. Alt gammelt, men forbedret. 3200. — God Brønd. Have med Frugttræer. Jord (5, 7, 2. — 55 Td. L.) skarpsand. og muldsand. jevn. Udf. 34° Høst 5 F. 12 Læs Hø. Besf. 4 S. 10 D. 25 F. Hdlpl. Randers ved Gudenaens Hjelp. l. S. udb.

3 Sogn.: 63 G. 35 S. 3 jdl. S. 2 Skoler. 2 Møller. Lidt Skov og Fiskeri i Gudena. G. R. har Taarn. S. V. ½ og 1 M. tildeels maadelig. F. T. (909.) 1025.

Gjol. Hvetbo S. Hjørring A. 1¾ V. for Aalborg. 140. — 466. (1017.)

l. a) 35° R. 52° B. b) 7 Rbd. c) 24 Rbd. d) 100 Rbd. — U. 60 Rbd. 4° B.

Yftg. har straat. by. Bygn. 1084. To Brønde. Næsten intet Brændsel. Tre smaa Haver. Jord (5, ,, ,, ¼. n. — 30 Td. L. A. 26 Td. L. E. 94 Td. Dverdrej, ½ Td. Rose; hertil komme

18 Ed. L. Kirkejord.) sandig. Udf. 39° Høst 6 à 8 F. Bes. 6 S. 20 D. 25 F. 1. S. indest.

Paa Den: 1 Avlsgaard (Birkumgaard) 42 G. 80 S. 12 jdl. S. 2 Skoler. 1 Mølle. Den er $\frac{1}{2}$ M. lang og 1 M. bred. Rigt Silde- og Aalefiskeri. Over en Veile paa Nordfiden gaar og tjører Man til Fastlandet. R. er stor med Taarn, smuk Altertable med Billedhuggerarbeide. F. T. (659.) 661.

Gjording, see Nørregjording.

Gladfage og **Serløv**. Soffelunds S. Kjøbenhavns A. 1 $\frac{1}{4}$ N. V. for Kjøbenhavn. 621. — 2050. (43.)

l. a) 490° B. b) 100 Rbd. c) Ref. 16° B. 10 Rbd. For bortsolgt Jord 32° 3' 1 $\frac{1}{2}$ " B. — 1 Fv. Brænde. 140 Høstdage. $\frac{1}{6}$ Bkfst. er indfriet med 400 Rbd. af en Capital, hvoraf Kaldet endnu har 145 Rbd. d) 500 Rbd. — U. 226 Rbd. 4 $\frac{1}{2}$ og 6° 7' 1" R. 8° B.

Pstg. nylig optørt i gothisk Stil med ffjønne Bærelser. 7740. Brønd og to Parter. Løv. Have og Lund. Jord (12. — 40 Ed. L. A. 8 Ed. L. Eng og Mosehuller. 7 Ed. L. Mose.) muldsand. lavtliggende, tæt G. Udf. 31° Høst 8 F. 50 Læs Hø. Bes. 7 S. (A. S.) 14 D. 6 F. 1. S. 500 Rbd.

J Sogn.: Hjortespringshusene (15 i Tallet) af det nedlagte Gods af samme Navn. 85 G. 74 S. 134 jdl. S. 5 Skoler. 1 Kro og flere Lyststeder. Fiskeri i Bagsværd Sø. G. R. i meget god Stand. S. R. ligeledes, den har en smuk Altertable. S. V. $\frac{3}{8}$ M. taalelig. F. T. (2204.) 2314.

Glenstrup. Nørrehaald S. Randers A. 1 S. for Sobro. 218. — 888. (782.)

l. a) 42° R. 88° B. 114° H. efter C. T. c) 13 $\frac{1}{2}$ Dft. 70 Sn. Vg. 32 Par RyA. 31 Lam. 10 Traver Langhalm. Brodpenge 5 Rbd. 8 β . Af Bkactie 10 Rbd. 4 $\frac{1}{2}$ β . d) 100 Rbd. — U. 96 Rbd.

Pstg. 69 fraat. eby. F. heraf 20 B. L. gamle, simple, men gode Bygn. 2240. Kilde. Skud- og Hedetørv. Ubetydelig Have.

Jord (6, 2, 2, 1 $\frac{3}{4}$. n. — 100 Td. L. A. E. og Hede.) maadelig, besværlig for Driften. Udsf. 48° Høst 3 à 4 F. Besf. 6 H. (D. H.) 20 D. 40 F. 1. S. udb.

3 Sogn.: 39 G. 50 H. 2 jdl. H. 2 Skoler. 1 Mølle. Aalefiskeri i den store Glenstrup Sø. En Sundhedskilde. K. har et langt og bredt Taarn og indvendigt Hvelvinger. F. T. (460.) 454.

Gloslunde og Græshave. Sønder H. Lolland. 1 $\frac{1}{2}$ S. O. for Nakskov. 457. — 1184. (477.)

1. a) 49° Hv. 5° R. 63° B. 21° Art. 55° H. 178 Rbd. b) 12° B. 20 Gæs. c) 16 Læs Brænde. Banfactiens Udbytte 16 Rbd. 4 β. d) 200 Rbd. — U. 193 Rbd.

Pftg. 65 straat. by. F. heraf 19 B. L. Alt meget gammelt. 2580. Frugtrig Have. Jord (9, 1, 3, 1 $\frac{1}{2}$. n. — 65 Td. L. A. og E.) meget god, i god Drift. Udsf. 18° Hv. og B. Høst 8 F. 1. S. 500 Rbd.

3 Sogn.: 2 Hvdg. (Baadesgaard med lidt Skov; Dllingsgaard med smuk Psthave.) 45 G. 111 H. 2 Skoler. 1 Mølle. Gl. K. lille og taarnløs, men hvelvet. Gr. K. ligeledes, men har en smuk Prædikestol; tidligere var den Conventskirke. Enkesæde med gode Bygn. Have og 11 Td. L. S. V. $\frac{1}{4}$ M. god. F. T. (990.) 1018.

Glostrup. Smørum H. Kiøbenhavns A. 1 $\frac{1}{2}$ V. for Kiøbenhavn. 402. — 1600. (173)

1. a) Fra 260 indtil 400° B. b) 1 à 2 Reiser af hver Gaard. c) Af bortsolgt Jord 50° B. Af to jdl. H. 5 Rbd. Rente af 1013 Rbd. samt Skatterne for 4, 3, 1, $\frac{3}{4}$ Hrtf. Af en Vænge 6 Rbd. 3 K. 80 Gangdage. d) 250 Rbd. — U. 170 Rbd. og 4° B.

Pftg. har teglh. B. L. med Dvift. Udhus. straat. by. Alt i ret god Stand. 5610. Brønd. Intet Brændsel. Ret smuk 1 $\frac{1}{2}$ Td. L. stor Have. Jord (13, 7, 3. — 96 Td. L. hvoraf 33 Td. bortarvesættet) har været bortforpagtet for 200 Rbd. Besf. 7 H. (A. H.) 22 D. 8 Beder. 1. S. 166 Rbd. 4 K.

3 Sogn.: 56 G. 10 $\frac{1}{2}$ Blst. 63 H. 3 Skoler. Egnen bar, men frugtbar. K. i god Stand med Uhrværk og et Gravcapel. F. T. (1033.) 1066.

Glud og Sjarnø. Bjerre H. Beile A. Aarhus Stift. $1\frac{3}{4}$ Ö. for Horsens. 395. — 1300. (388.)

l. a) 35° R. 130° B. 60° H. b) 20 Rbd. c) 20 \mathcal{L} Dft. 58 Par Kpl. 73 Sn. \mathcal{E} g. 2 \mathcal{L} Smør. 15 Gæs. Af Ag. 8 Rbd. 4° 4' B. d) 250 Rbd. — U. 163 Rbd.

Pstg. 120 bv. \mathcal{F} . heraf 47 teglh. B. \mathcal{L} . 5630. To Brønde. Udviisning af Brændsel, men ei tilstrækkeligt (frivillig Gave). Stor og frugtrig Have. Jord (11, „. 3, 1. — 102 Td. \mathcal{L} . A. og \mathcal{E} . 3 Td. \mathcal{L} . Kratkov), deels gruset, deels leret, tæt G. Udf. 53 $^{\circ}$ Høft 6 \mathcal{F} . 20 Læs Sv. Besf. 6 å 8 \mathcal{H} . (D. \mathcal{H} .) 28 D. 30 \mathcal{F} . l. S. 300 Rbd.

3 Sogn.: 1 Hvdg. (Jensgaard, skjøntbeligg. med stor Have og Skov lige ved Havet.) 73 G. 46 \mathcal{H} . 25 jdl. \mathcal{H} . 3 Skoler. 1 Mølle. Glud er meget skjønt situeret ved Horsens Fjord, med Skov; K. er smuk med pyntelig Altertavle. Enkesæde uden Byrde for Kalbet. Sjarnø $\frac{1}{4}$ M. fra Fastlandet, med en lille, men smuk K. S. V. $\frac{1}{2}$ M. tillands og $\frac{1}{6}$ M. tilføes. \mathcal{F} . \mathcal{L} . (1070.) 1071.

Glumso og Bavelse. Tyberg H. Præst A. $1\frac{1}{2}$ S. V. for Ringsted. 300. — 1152. (510.)

l. a) 36° R. 95° 5' B. 36° H. b) 50 Rbd. c) Ref. 8 Rbd. 16 $^{\circ}$ B. Rent. 56 Rbd. Af Mh. 37 Rbd. Af bortfæstet Jord 93° B. efter C. T. 20 \mathcal{F} v. stortslaaet Brønde. 12 Læs Løv. Udbytte af Bfact. stor 300 Rbd. d) 170 Rbd. — U. 166 Rbd.

Pstg. 60 fraat. bv. \mathcal{F} . i 3 Længder, hver paa 20 \mathcal{F} . meget gode Bygn.; men B. \mathcal{L} . indskrænket. 3450. Godt Vand. Løvskjær. Stor Have. Jord (13, 5, 2, $1\frac{3}{4}$. n. — 101 Td. \mathcal{L} . heraf 60 Td. \mathcal{L} . bortarfæst.) god og bekvemligg. Udf. 17° Høft 8 å 10 \mathcal{F} . Besf. 4 \mathcal{H} . (D. \mathcal{H} .) 10 D. 6 \mathcal{F} . l. S. udb.

3 Sogn.: 1 Hvdg. (Bavelse, med skjøne Stove) 39 G. 39 \mathcal{H} . 4 jdl. \mathcal{H} . 2 Skoler. 1 Hospital for 8 Lemmer. 1 Mølle. God Skovbrug og udm. Fiskeri i Bavelse Sø. S. V. $\frac{3}{8}$ M. god. \mathcal{F} . \mathcal{L} . (945.) 1027.

Gosmer og Salling. Hads H. Aarhus A. $2\frac{3}{4}$ N. O. for Horsens. 298. — 1432. (276.)

l. a) 228° B. b) 12 Rbd. c) 61 Gæs. 61 Sn. Vg. 37 Maal Mælk. 1½ Vt Dft. Ref. 10° R. 10° B. 21° 2' H. Af to Ug. 4 Rbd. Udviiisning af Brændsel er aldrig nægtet. d) 255 Rbd. — U. 160 Rbd.

Præstholm Pstg. 98 eby. nye og fortrinlige F. heraf 27 teglh. V. L. 3840. Tre Brønde, sex Parker. Intet Brændsel. God Have paa 1½ Td. L. To smaa Lunde. Jord (11, 4. — 120 Td. L.) multsand. tæt G. Udf. 70° Høst 6 F. Bef. 6 H. (D. H.) 24 D. 12 F. l. S. 500 Rbd.

3 Sogn.: 2 Hvdg. (Gjerødorfslund; Dybvad.) 61 G. 48 H. 7 jdl. H. 3 Skoler. 1 Hospital. 1 Mølle. Skov til Hvdgd. G. R. den største og skønneste i Provstiet, er gibfet, har 8 støbte Jernvinduer, et stort Orgel og er nylig heel malet. S. V. ¼ og ¼ M. god. F. T. (850) 878.

Gram. Gram H. Ribe A. Thorninglehn. 2½ Ö. for Ribe. 1706 Rbd. (135.)

l. a) 150° reent R. b) 25 Lam. c) 13 Fjd. Smør. 20 Stk. Dft. 100 Stk. Brød. Ref. 10° 3' Sæd. d) 600 Rbd. — U. 256 Rbd.

Pstg. 96 fraat. by. og grundm. F. gamle, men gode Bygn. 3520. Fortrinligt Vand. Tørv og Brændudviiisning. Stor og ret smuk Have med mange Træer og en Dam. Jord (116 Td. 6¼ Stp. L.) middelm. og adspredt; en Deel er Hede. Udf. 14° Høst 4 à 7 F. Bef. 4 H. 20 D. 16 F. l. S. 3200.

3 Sogn.: Gram Gods med et skjønt situeret Slot, smuk Have og tætomslyttende Skov, en Aa omslynger Slottet. 1 Hvdg. (Rubbøl) 110 G. 147 H. 5 Skoler. 3 Møller. R. af hugne Steen, isoleret med Taarn, Spiir og Uhrskive. F. T. 2030.

Greenaa. 1) Sognekaldet. 312. — 1268. (410)

l. a) 75° 6' ¾" R. 90° 6' 3" B. 102° 2' 3½" H. b) 2 Rbd. 2° 4' B. c) 24 Par Kyllinger. 24 Sn. Vg. 8 Gæs. c. 10 Vt Dft. Af Ug. 7° 3' R. 9° 5' B. d) 300 Rbd. — U. 125 Rbd. og 8° R. 8° B.

3 ngen Bolig; men to adskilte Jordblodder, der tilsammen udgjøre 58 Td. L. (5, 4, ,, ¼. n.), de have været bortleiede for 207 Rbd., men Præsten udreder Skatterne.

2) Det ord. Catechetembede:

l. a) 6° R. 10° B. 200 Rbd. b) Fri Bolig. c) 1½ Fv. Brænde. 20 Læs Løv. Græs og Foder til 1 Ko. 9½ Ed. L. d) 50 Rbd.

I Byen to Gader og nogle Stræder, et smukt Raadhuus. R. afbrændte 1627; men opbyggedes smukt og har et godt Orgel. Egnen er bar og ei behagelig; Handelen ubetydelig; Brændsel er dyrt. 1 Borgerfcole. J. L. (1017, heraf 8 Embedsmænd.) 1099. Hertil er henlagt: Gammel sogn, 27 G. 12 H. 1 Skole. J. L. (314.) 390.

Greis og Sindberg. Nørvang S. Veile A. 1 N. for Veile. 403. — 1497. (234.)

l. a) 59° 5' R. 124° 2' B. 181° 7' ½" H. b) 20 Rbd. c) 20 Læ Dst. 150 Kpflinger. Af Ag. 4 Rbd. d) 400 Rbd. U. 141 Rbd.

Pftg. 63 fraat. bv. J. heraf 28 B. L. To Brænde. Intet Brændsel. God Have. En lille Fredskov. Jord (7, 2, 2. — 52 Ed. L.) god, men bakket. Udf. 40° Høst 4 à 6 J. 20 Læs Hø. 18 Ed L. bortforp. for 12° B. og Skattnes Udredelse. Bef. 5 H. (D. H.) 16 D. 24 J. 1. S. udb.

I Sogn.: 2 Hvdg. (Høigaard; Laage.) Greis Mølle og Klædefabrik. 128 G. 85 H. 68 jdl. H. 4 Skoler. Gode Skove. G. R. isoleret. S. R. temmelig stor med Hvelvinger. S. V. ¾ M. leret. J. L. (1834.) 1967.

Greve og Kildebrønde. Thune S. Kjøbenhavns A. 1½ S. O. for Roeskilde. 397. — 1720. (125.)

l. a) 447° B. c) 80 Rbd. 40 Høstdage. d) 500 Rbd. — U. 168 Rbd.

Pftg. 84 fraat. bv. J. heraf 29 B. L. med 10 malede og gibsede Bærelser. 4900. Brønd og Park. Intet Brændsel. To smaa Haver og en Lund. Jord (5, ,, 3, 5/8. — 37½ Ed. L.) forskellig Bonitet; stærk Leer, Sand og Gruus; tæt G. Udf. 22° Høst 7 à 8 J. Bef. 4 H. (A. H.) 10 D. 6 J. 4 Sv. — 1. S. 134 Rbd 2 L.

I Sogn.: 1 Hvdg. (Gjeddesdal med stor Have og Lyfiskov.) 48 G. 15 Bst. 103 H. m. og u. Jord. 3 Skoler. 1 Vandmølle.

1 Hospital. G. K. har faaet nye Jernvinduer og et Orgel. K. K. har en skøn Altertavle, Døbefont og Prædikestol. S. V. $\frac{1}{4}$ M. Landevei. F. T. (1257.) 1330.

Grevinge. Ods H. Holbek A. $2\frac{1}{4}$ S. for Nykjøbing. 487. — 1100. (558.)

l. a) $281^{\circ} 2' 2\frac{1}{2}''$ B. b) 30 à 40 Rbd. c) $28\frac{1}{2}$ Læ Dft. 89 Var Kylv. 89 Sn. Væg. Ref. $10^{\circ} 5' 2''$ B. d) 160 Rbd. — U. 139 Rbd.

Pst g. sraat. bv. Bygn. fra 1780, med gode og beqvemmen ei mange Værelser. Brønd. Tørv. Anselig og smuk Have paa 2 Td. L. Jord (9, 5. — 96 Td. L. heraf 16 Td. L. Overdrev og Tørvemose.) ret god og let at drive. Udsf. 48° Høst 7 à 8 F. Vef. 8 H. (A. H.) 20 D. 16 F. l. S. udb.

3 Sogn.: 89 G. 72 H. 33 jdl. H. 2 Skoler. 1 Mølle. To Skove og et beplantet Overdrev. K. er lys og ret pyntelig med Taarn og Uhrværk. Noget Fiskeri. F. T. (1260.) 1276.

Grimstrup og Narre. Skads H. Ribe A. 2 S. O. for Varde. 226. — 852. (813.)

l. a) $83^{\circ} 7' 3''$ R. $27^{\circ} 1' 3\frac{1}{4}''$ B. c) c. 15 Læ Dft. Rentep. af Cap. 1739 Rbd. 46 β . Af bortsolgt Gods 2° B $1'$ Gryn. Af fem Arvefæstere paa Pstgds Marken. 12° R. $1^{\circ} 6'$ B. og nogle Arbeidsdage. d) 248 Rbd. — U. 139 Rbd.

Pst g. 82 sraat. deels grundm. deels gamle bv. F. i 4 sammenbyggede Langder. 2380. Godt Vand. Tørv. Ret god Have. Jord (5, 6, 1, $\frac{1}{2}$. — 167 Td. L. god A. maadelig C.) tæt G. Udsf. 37° Høst 6 F. Vef. 4 H. (D. H.) 25 D. l. S. udb.

3 Sogn.: 89 G. 56 H. 5 Skoler. G. K. af hugne Steen, med Taarn og blytækt. A. K. af god Bygn. S. V. $\frac{1}{4}$ M. god. F. T. (923.) 1008.

Grinderslev, Grønning og Thise. Nørre H. Viborg A. 2 N. for Skive. 439. — 1544. (210.)

l. a) $70^{\circ} 5'$ R. $104^{\circ} 6' 3''$ B. $239^{\circ} 2' 2''$ H. c) 10° Kagerug. 18 Læ Smør. 9 Læ 3 Læ Dft. 36 Dl Væg. 1 Rbd. 8 β .

Af Ug. 3° R. 2 Rbd. 43 β. Af fem Parcell. 11 Rbd. 2 ½. Leiepenge 12 Rbd. 2 ½. 50 Høstdage. d) 300 Rbd. — U. 138 Rbd. og 10° R.

Breum Pstg. 120 fraat. by. J. heraf 20 B. L. i god Stand. 2570. Brønd. Lidet og daarligt Brændsel. God Have. Jord (5, 2, 3, 2. — 42 Td. L. A. 30 Td. L. Hede.) god, tæt ved G. let at drive. Udsf. 24° Høst 8 J. Besf. 4 H. (D. H.) 10 D. 20 J. I. S. 200 Rbd.

3 Sogn.: 5 Hvdg. (Grinderslevkloster; Estjær med Skov; Langesgaard; Astrup med en Lund; Nørgaard.) 67 G. 79 H. 49 jdl. H. 3 Skoler. 3 Møller. Lidt Fiskeri. Grind. R. meget gammel, har været en Klosterkirke og er stor med Hvelvinger. S. V. ½ og ¼ M. Vandvei. J. T. (1478.) 1521.

Grindsted og Grene. Staugø H. Ribe A. 4½ N. O. for Varde. 188. — 52. (991.)

I. a) 80° R. c) 6½ Tø Smør. 40 Sn. Ug. 14 Høstdage. d) 120 Rbd. — U. † 40 Rbd.

Pstg. 64 fraat. by. J. er uanselig. 1600. Kilde. Hedetørv. Ret god Have. Jord (6, 5, ¾ n. — 153 Td. L. A. og Hede; Arealet af Mose og Eng er ubekjendt.) skarpt sand. ubeqvemtbeligg. Udsf. 12° Høst 3—7 J. 30 à 40 Læs Hø. Besf. 2 H. 12 D. 40 J. I. S. udb.

3 Sogn.: 91 G. 31 H. 4 Skoler. 2 Møller. Grindsted Aa (med en 21 Alen lang Bro, hvor Bropenge betales) giver gode Enge, medens Jordene ere høist usle. Grindst. R. af hugne Steen er blytakt og taarnløs; i Choret hænger en Lysekrone. Grene R. er fullet. S. V. 1 M. maadelig. J. T. (862.) 904.

Grundfør og Sperring. Vesterlissberg H. Aarhus A. 1¾ N. V. for Aarhus. 288. — 1004. (662.)

I. a) 43° R. 80° B. 91° H. 6 Tø Hør. b) 10 Rbd. c) 18 Tø Ost. 14 D1 Ug og 2 Rbd. Af to jdl. H. 10 Rbd. Af Pstgds Græsning 50 Rbd. d) 160 Rbd. — U. 164 Rbd.

Pstg. 101 fraat. by. J. heraf 27 B. L. To Brønde. Noget Brændsel. Simpel Have. Jord (14, 4, 2. — 170 Td. L. A. og

(E.) middelm.; noget fra G. jevn. Udf. 72° Høft 5 F. 20 Læs Sv. Bef. 8 H. (D. H.) 27 D. 30 F. — I. S. 125 Rbd.

3 Sogn.: 1 Hvdg. (Haraldslund med en delig Beliggenhed.) 67 G. 37 H. 29 jdl. H. 2 Skoler. 1 Mølle. 1 Kro. Rogen Skov. G. R. har en meget smuk Altertavle fra 1725. S. V. $\frac{1}{2}$ M. flet. F. T. (929.) 912.

Græse og Sigerslev. Piunge-Frederiksborg H. Frederiksborg A. $\frac{1}{2}$ N. for Frederiksfund. 222. — 800. (851.)

I. a) 67° R. 67° B. c) Ref. 80 Rbd. Af Huusmænd 17 Rbd. 2 K. 1 Fv. Brænde. d) 120 Rbd. — U. 127 Rbd.

Pftg. 72 fraat. by. F. 4030 Brønd og Dam. Intet Brændsel. Have paa 4 Stp. Land. Jord (11, 4. — 60 Td. L. A. 20 Td. L. E.) leret, jevn, men slid; tæt G. Udf. 60° Høft 8 F. Bef. 6 H. 24 D. 15 F. 10 Sv. I. S. udb.

3 Sogn.: 29 G. 26 H. 46 jdl. H. 1 Skole. 2 Møller. En Sø med gode Karubser. Kalkbrænderi. S. V. $\frac{1}{4}$ M. god. F. T. (627.) 650.

Græsted og Maarum. Holbo H. Frederiksborg A. 2 N. for Hillerød. 400. — 1732. (119.)

I. a) 145° R. 145° B. 3° H. c) Af Aq. 9° B. 8 Rbd. Af Forstvæsenet 80 Rbd. 8 Fv. Brænde. d) 350 Rbd. — U. 161 Rbd.

Pftg. 30 teglh. F. udgjør B. L. 53 fraat. by. F. Udhuse. 8223. Dyb Brønd og to Damme. Rigeligt Brændsel. Have paa 3 Td. L. i fransk Stil. Jord (8, 4. n. — 126 Td. L.) ujevn, stenet. Udf. 36° Høft 8 F. Bef. 5 H. (A. H.) 24 D. 20 F. Hvdpl. Høf-finger (3 M.). I. S. 500 Rbd.

3 Sogn.: 69 G. 150 H. 50 jdl. H. 4. Skoler. Søborg Sø, næsten udtørret, giver Rør og Græs. G. R. ligger i Skoven og er stor og lys. M. R. lille, mørk og uanselig. S. V. $\frac{3}{4}$ M. simpel. F. T. (2305.) 2376.

Grønbeek og Svstrup. Lysgaard H. Viborg A. Aarhus St. $3\frac{1}{2}$ S. O. for Viborg. 320. — 988. (681.)

l. a) 100° R. 50° B. 86° H. 7° Bhv. 80 Rbd. b) 12 Rbd. c) 20 Rbd. Dft. 50 Sn. Vg. 5 Rbd. Af Vg. 10' R. 12' B. 2° 4' H. 3 Rbd. 12 Rbd. Smør. d) 200 Rbd. — U. 126 Rbd.

Pstg. med grundm. teglh. Stuehuus, 53 Al. langt, de øvrige Bygn. suffisante. Brønd. Tørvefjær. To Haver. Jord (6, 3, 1, 2. — Skovskylv: „, 3, 1, 2, skøndt ingen Skov. — 133 Td. L. A. E. og 24 Td. L. Hede) ringe og Avlen ubetydelig. 18 à 20 Læs Enghø. l. S. udb.

3 Sogn.: 85 G. 68 H. 2 Skoler. 1 Hospital. 1 Vandmølle. 2 Søer med Fiskeri. G. R. stor og smuk af tilhugne Kampesteen. S. R. hvelvet men uden Taarn. S. V. 1 M. taalelig. J. T. (1391.) 1561.

Grønland.

Der findes 7 Missionair-Embeder; 4 i det Sydlige og 3 i det Nordlige. Gagen for de gifte Missionairer er 600 Rbd. og for de Ugifte 400 Rbd. foruden Proviant, Brændsel og Lys. Desuden nyde de i Godthaab og Jacobshavn ansatte Missionairer som Forstandere for de derværende Seminarier til Dannelse af indsoedte Catecheter hver 250 Rbd. aarlig.

Gudbjerg. Gudme H. Svendborg A. 1½ N. O. for Svendborg. 319. — 1440. (270.)

l. a) 49° 2' R. 55° 6' B. 91° 7' H. b) 20 Rbd. c) 56 Brød. 56 Sn. Vg. Mælk til 30 Rbd. Renter og Leiepenge 122 Rbd. 3 L. d) 255 Rbd. — U. 190 Rbd.

Pstg. 114 fraat. hv. J. heraf 40 B. L. med gode Bygn. 3200. Ei godt Vand. Brænde og Tørv. Stor Have. Jord (16, 3, 2, 2½ n. — Skovskylv: „, 2. — 209 Td. 2 Stp. 2½ Td. L.) af forskjellig Bonitet, fordeelt paa fem Steder. Uds. 53° Høst 7—10 J. Bef. 6 H. (D. H.) 30 D. 14 J. — l. S. udb.

3 Sogn.: 1 Hvdg. (Mullerup, en af Jyens bedste Avlskaarde.) 56 G. 15 Bist. 71 H. 16 jdl. H. 3 Skoler. 1 Mølle. 1 godt Enkefæde med 6 Td. L. — Gode Skove. J. T. (1231.) 1261.

Gudme og Brudager. Gudme S. Svendborg A. $1\frac{3}{4}$ N. O. for Svendborg. 437. — 1270. (407.)

l. a) 81° R. 79° B. 125° H. b) 26 Rbd. c) 43 Brød. 43 Sn. Wg. Af Ag. 31 Rbd. Bankrente 17 Rbd. d) 300 Rbd. — U. 225 Rbd. Entepension 9° R. 9° B. 14° H. efter C. T.

Pstg. 84 eby. straat. F. i 4 sammenbyggede Længder. heraf 21 B. L. med en lille Kjelder. Alt fra 1804, solidt og godt. 7000. God Brønd. Rigelig Tørveffjær af god Bonitet. Frugtrig Have paa c. 2 Td. L. Jord (8, 3. n. — heraf have to Huse 6 Skp. — 65 Td. L. heraf 55 Td. L. god Jord, Resten middel. Eng.) god, inddeelt i 9 Skifter, men noget $\frac{1}{4}$ M. borte. Udf. 30° Høst 12 F. Bef. 5 à 6 H. (D. H.) 18 D. 8 F. l. S. 500 Rbd.

3 Sogn.: 1 Hvdg. (Broholm.) 1 mindre Herregaard (Brudagergaard.) 63 G. 10 Blst. 74 H. 27 jdl. H. 2 Skoler. 2 Vandmøller. G. R. har en meget smuk Altertable med udskaarne Træfigurer, som ere malede og forgyldte, smuk Lysekrone og Jernvinduer, sjældent gode Klokker. B. K. almindelig Landsbykirke. S. V. $\frac{5}{8}$ M. ret god. F. T. (1119.) 1190.

Gudom og Saberg. Skodborg S. Ringkjøbing A. $1\frac{1}{2}$ Ö. for Lemvig. 475. — 1269. (409.)

l. a) 25° R. 200° B. 200° H. c) 6 W Smør. 25 D Wg. Af Ag. 50 Rbd. Af Mg. 7° B. d) 200 Rbd. — U. 144 Rbd. 2° R. 3° B. efter C. T.

Pstg. 87 straat. by. F. heraf 30 B. L. med Grundm. paa søndre Side. 1680. Brønd. Tørv. Stor og smuk Have. Jord (7, 3, 1, 1. — 66 Td. L.) god. Udf. 34° Høst. 8 à 10 F. Bef. 5 H. (D. H.) 20 D. 30 F. l. S. udb.

3 Sogn.: 1 Hvdg. (Gudomkloster, en gammel Gaard) 86 G. 48 H. 56 jdl. H. 4 Skoler. 4 Møller. G. R. er den fjerde Længde af Hvdg. taarnløs, smuk Altertable af hvidt Marmor. F. R. har et smukt Taarn. S. V. $\frac{1}{8}$ og $\frac{1}{2}$ M. taalelig. F. T. (1277.) 1245.

Gudum, Lillevorde og Seglflod. Fleskum S. Aalborg A. Viborg St. 2 S. O. for Aalborg. 381. — 1132. (530.)

l. a) 42° $2'$ R. 148° $4'$ B. 76° $4'$ H. b) 20 Rbd. c) 5°

6' R. 24 V Dft. 24 Dl Vg . Ref. 35 Rbd. 13° 5' B. 3° H. Leiepenge 6 Rbd. 4 K . d) 250 Rbd. — 183 Rbd.

Pftg. 83 fraat. by. F . heraf 19 B. L . velindrettet. 4800. Brønd med Kildevæld. Rigeligt Brændsel. God Have. Jord (8, 3. — 42 D . L . A. 75 D . L . E . og Dverdrej.) meget god, heldigtbeliggende. Ved Gudumlund 18 D . L . E . der benyttes til Kornfød. Udf. 40 D . Høst 7 à 8 F . 50 Læs H . Bes. 6 H . (D. H .) 32 D . 20 F . 1. S. udb.

3 Sogn.: 2 Hvdg. (Gudumlund under Grevsfabet Lindenborg, med Fabrikker, Kalkbrænderier og Teglbærk; Povisendal.) 35 Parcellister paa Hovedgaardens Grund. 44 G. 4 Blst. 61 H . 5 Skoler. 2 Møller. Fiskeri i Kanalerne ved Fabrikkerne og i Søen. Lidt Skov ved Gudumlund. G. R. paa en høi Bakke, har et høit Taarn. L . R. har en smuk Altertavle og S . R. Taarn. S. V. $\frac{3}{4}$ og $\frac{1}{2}$ M. maadelig. F . L . (1197.) 1268.

Guldager. Skads H . Ribe A. 1 $\frac{1}{2}$ S. V. for Varde. 197. — 605. (981.)

1. a) 78° 5' R. 11° 2' 2" B. 12° 1' H. c) 2 V Dft. d) 155 Rbd. — U. 64 Rbd.

Pftg. 64 fraat. grundm. saa godt som nye F . heraf 17 B. L . og 6 F . privat Eiendom. 3200. Rigeligt Vand. Hedetørv. Ret god Have. Jord (6, 4, 1. — 42 D . L . A. 30 D . L . Geesteng og en stor Hede.) god, sandmuld. beqvem at drive og nær Gaarden. Udf. 36° Høst 6 F . Bes. 4 H . (D. H .) 16 D . 20 F . Hdlpl. Hjerting og Fansø. 1. S. udb.

3 Sogn.: Hjerting (med Toldsted, Havn og eier 15 Skibe.) 60 G. 42 H . 18 jdl. H . 3 Skoler. R. ligger 1200 Skridt fra Præstegaarden. F . L . (801.) 889.

Guldbjerg og Nørre-Sandager. Skouby H . Odense A. $\frac{1}{2}$ S. O. for Bogenfse.

1. a) 50° R. 50° H. b) 42 Rbd. c) Ref. 66 Rbd. 5 K . Af Ug . 13 Rbd. 2 K . 1° 4' R. 1° 4' B. 1° 4' H. Af tre H . 6 Rbd. 52 Arbejdsdage paa Præstens Koft. 12 Høstdage. d) 120 Rbd. — U. 140 Rbd.

Kaalshave Pstg. 113 fraat. evv. f. 3690. — Brønd og tre Damme. Lidt Tørvesfjær. En god Have paa 1 Ed. L. Jord (8, „ 2, 2. — 65 Ed. L. A. og E.) muldsand. Iet at drive. Udf. 30° Høft 5 à 7 f. Bes. 5 h. (D. h.) 14 D. 1. S. udb.

3 Sogn.: 2 Hvdg. (Gyldensteen Grevskab, toctages Borggaard med hvelvede Kjældere og prægtige Værelser, en skjøn Have og flere Skove. Sandagergaard, meget gammelt Herresæde, udparcell.) 27 G. 7 Bist. 11 h. 26 jdl h. 1 Skole. 3 Møller. Den Lange hører hertil. 3 S. K. flere adelige Begravelser. G. K. velbedlige, holdt ligger paa en Bakke. S. V. $\frac{3}{4}$ M. god. f. L. (716.) 769.

Gundslev. Nørre h. Falsker. 1 V. for Stubbetjøbing. 428. — 1590. (188.)

1. a) 83° 6' R. 114° B. 63° H. 68° 6' Art. b) 130 Rbd.
c) Rentep. 53 Rbd. 3 $\frac{1}{2}$ 13 $\beta.$ Ref. 4 Rbd. 8 $\beta.$ d) 160 Rbd.
— U. 139 Rbd.

Pstg. 26 f. B. L. grundm. med smukke gibsede og betrukne Værelser, opført 1820, ligesom de 44 by. fraat. Udhuse. Brønd med godt Vand. Tørv. En meget smuk Have med Lyflund (3 Ed. L. stor.) Jord (4. — 20 Ed. L. A. 5 Ed. L. maadelig Jord til Græsning. 4 Ed. L. E. og Tørvejord, længere borte.) fortrinlig og tæt Gaarden. Udf. 16° Høft 12 f. Bes. 4 h. (A. h.) 12 D. 3 Pstgd. indestaae 575 Rbd.

3 Sogn.: 63 G. 41 h. 2 Skoler. Fiskeri i Skjerringe Sø og Ulvsund. Lidt Skov. G. K. ligger høit ved Stranden med Taarn; 1000 Skridt fra Pstg. f. L. (986.) 1034.

Gunnecrup og Nøsting. Høstsum h. Aalborg A. Viborg St. $\frac{1}{4}$ S. O. for Aalborg. 660. — 1706. (134.)

1. a) 74° 7' R. 198° 7' B. 214° 2' H. 21 Rbd. b) 30 Rbd.
c) 11° R. 40 W Dft. 40 Dl Wg. 5 Rbd. Rentepenge 32 Rbd.
4 $\frac{1}{2}$. Af et Huus 5 Rbd. d) 380 Rbd. — U. 460 Rbd. Entepension 10 R° 25° B. 24° H. efter C. T. og 20 Rbd.

Pstg. gode Bygn. B. L. har gibsede og betrukne Værelser. 7310. — Vand haves. Tørv. Meget smuk Have paa 2 Ed. L. Jord (10, „ 8, 1½. n. — 80 Ed. L. megen Hedejerd og Tørvesfjær.)

muldsand. med Leer Underlag; indhegnet. Udsf. 65° foruden Bælgfrugter og Kartofler. Høst 8 F. 18 LZ Kløverfrø. Ingen Nationalheft. 1. S. 500 Rbd.

3 Sogn.: 111 G. 3 Bist. 60 H. 32 jdl. H. 2 Skoler. 1 Mølle. G. R. smuk Korskirke med et høit Taarn. N. R. har Taarn og et lille Sacristi. S. V. $\frac{3}{4}$ M. taalelig. F. T. (1642.) 1674.

Gylling. Hads H. Aarhus A. 2 $\frac{1}{2}$ Ö. for Horsens. 186. — 1624. (165.)

1. a) 27° 2' R. 105° 4' 2" B. 71° H. b) 12 Rbd. c) 13 LZ Dst. 51 Sn. Veg. 51 Gæs. Rentepenge 13 Rbd. 4 $\frac{1}{2}$. Af jdl. H. 20 Rbd. d) 200 Rbd. — U. 168 Rbd.

Pstg. 104 sraat. by. F. godt vedligeholdte. 3580. Brønd og Na. 25 Læs Brændsel fra Pstgds Kratskov. God og stor Have. Jord (15, 4, 1. — 130 Td. L.) udmærket god, tæt Gaarden. Udsf. 80° Høst 7 à 8 F. Besf. 8 H. (D. H.) 35 D. 1. S. udb.

3 Sogn.: 1 Hvdg. (Gylbingenæs, Parcel af Aakjær, med meget flore Skove.) 51 G. 9 Bist. 42 H. 34 jdl. H. 2 Skoler i selve Byen. R. af hugne Kampesteen, med Taarn og en Altertavle af skjønt Billedhuggerarbeide. F. T. (1078.) 1105.

Gyrstinge og Flinterup. Alsted H. Sorø A. 1 $\frac{1}{2}$ N. O. for Sorø. 407. — 1140. (521.)

1. a) 300° B. b) 60 Rbd. c) Ref. 27° B. 20 Rbd. 4 Fv. Brænde. Rentep. 12 Rbd. 50 Høstdage. d) 300 Rbd. — U. 212 Rbd.

Pstg. smuk B. L. med malede og guldede Værelser. Alle Bygn. sraat. 3000. — Brønd med udm. Vand. Brænde, men ingen Tørv. Haven paa 3 Td. L. er ganske udm. med sjeldne Blomsteranlæg og 2 Parker. Jord (10. — 184 Td. L.) fortrinlig, tæt G. Udsf. 42° Høst 10 F. Besf. 6 H. (A. H.) 30 D. 40 F. Kløveravlens fortrinlig. En lille Bøgeskov. Hdlpl. Holbek (3 $\frac{1}{4}$ M.). 1. S. indest.

3 Sogn.: 1 Hvdg. (Hellestrup under Sorø Academi.) 1 Skovriderbolig. 45 G. 82 H. 19 jdl. H. 3 Skoler. 4 Skove og den delvise Gyrstingesø med Fiskeri. Begge R. ere smukke. Et smukt Enkesæde med Have, men uden Jord. S. V. $\frac{1}{2}$ M. gjennem Skov. F. T. (1154.) 1177.

S.

Haarby. Baag S. Odense A. 2 S. O. for Afsens. 538. — 1320. (360.)

l. a) 89° 3' R. 134° 2' B. 84° 7' H. b) 30 Rbd. c) 20 DI
Æg. 27 Brød. Nogle Dste. 6 Læs Brænde som Gave. d) 250 Rbd.
— U. 210 Rbd.

Akkerup Pstg. 128 fraat. by. F. gamle og ringe Bygninger. 3520. — En Bæk og to Damme. Ringe Torveffjær. To smaa Haver. Jord (10. — 100 Td. L. A. og E. 4 Td. L. Gjerdsefskov.) tildeels mindre god, men beqvem for Driften. Udf. 60° Høst 6 à 7 F. Vef. 10 S. (D. S.) 20 D. 30 F. — l. S. udb.

3 Sogn.: 1 Hvdg. (Vegismose, toetog. Borggaard med Taarn og Capel, skjøntbeliggende med skjønne Skove og Fiskeri i Stranden.) 80 G. 30 Vist. 100 S. 50 jdl. S. 2 Stoler. 2 Møller. 3 Kirken adelige Begravelser. F. T. (1824.) 1834.

Haarlov og Simlingøie. Bjeverskov S. Præsto A. 1½ N. V. for Store Heddinge. 479. — 1472. (246.)

l. a) 53° 4' R. 192° 6' B. 62° 6' H. c) 37 Sn. Æg. Ref. 15° R. 21° B. 3 Rbd. Af Mh. 12 Rbd. Af Vfact. 22 Rbd. d) 250 Rbd. — U. 246 Rbd. Entension 38° B.

Pstg. 84 fraat. by. F. i 4 Længder med gode Bygninger. B. L. har 10 gibsede og betrukne Bærelser. 4030. Brønd med ei altid tilstrækkeligt Vand. Maadeligt Torveffjær. 5 Fv. Brænde i Deputat. Smuk og frugtrig Have paa 10 Skp. L. Jord (14, 2 „ 3²/₃ n. — 100 Td. L. A. og E.) meget god. Udf. 56° Høst 10 F. Vef. 7 S. (A. S.) 24 D. 12 F. 10 Sv. l. S. 500 Rbd. indest.

3 Sogn.: 57 G. 91 S. 3 Stoler. 1 Mølle. Intet Markeligt ved Kirkerne; paa Simlingøie Mark findes en Høi med en smuk Udsigt, hvilken skal være Kong Høthers Grav. S. V. ½ M. god. F. T. (1102.) 1120.

Haarslev. Stouby S. Odense A. 1 S. for Bogenf. 527. — 1420. (288.)

l. a) 100° R. 86° B. 100° H. 62° Bhv. b) 60 Rbd. c) Leiepenge 20 Rbd. 74 Arbejdsdage. d) 280 Rbd. — U. 210 Rbd.

Yftg. 138 fraat. by. 7. gode Bygn. heraf 37 B. 2. 5600. Brønd. Intet Brændsel. Ret god Have (paa 1 Ed. 2.). Jord (9, 5, 1. — 96 Ed. 2. A. og C.) middelm. beqvemtligg. tæt G. Udf. 42° Høst 5 7. 8 Læs Hø. Bes. 6 5. (D. 5.) 15 D. 8 7. l. S. udb.

3 Sogn.: 4 større Sædeg. (Lyfkesborg; Rønnemosegaard; Rymark; Aagaard.) 90 G. 20 Blst. 121 5. hvoraf de fleste med Jord. 2 Skoler. 3 Møller. Godt Tørvestjær og god Skov. R. er stor og grundmuret med Hvelvinger og har nylig faaet Jernvinduer samt en smuk Altertavle; Kirkegaarden er meget smuk. 7. 2. (1632.) 1647.

Saarslev og Tinggjellinge. Vester-Flakkebjerg 5. Sorø A. 1¼ Ö. for Skjelftor. 298. — 1100. (557.)

l. a) 340° B. c) 22 En. 10 1/2 Dst. 26 magre Gæs. 26 Skp. Gaasehavre og 2° 4' H. 5 Rbd. 4 1/2. Leie af Mh. 6 Rbd. Udbytte af Banktactie stor 300 Rbd. d) 100 Rbd. — U. 181 Rbd. Entepension 44° efter C. T.

Yftg. 19 tildeels nye 7. B. 2. med 9 tildeels gibsede og panelede Bærelser, foruden 17 7. i Sidelængden, hvori Rjøkken etc. 20 7. Stald o. f. v. Alt fraat. eby. 3830. — Brønd. Intet Brændsel. Frugtrig 1¼ Ed. 2. stor Have. Jord (10, 2, 3, 2¼ n. — 79 Ed. 2. A. og C.) kold, siid, stærkleret. Udf. 43° foruden Bælgfrugt og Kartoff. Høst 10 å 12 7. Bes. 6 5. 22 D. 12 7. Netto-Indt. af Avl. 115° B. l. S. udb.

3 Sogn.: 31 G. 14 Blst. 48 5. 19 jdl. 5. 2 Skoler. En stor Aa gaaer gennem Sognet. Ingen Skov og lidt Tørvestjær. T. R. vel den mindste i Sjælland. S. V. ½ M. god. 7. 2. (665.) 659.

Saasum og Ransing. Rødding 5. Viborg A. 1½ V. for Skive. 236. — 732. (899.)

l. a) 28° R. 57° 7' B. 115° 6' H. b) 11 Rbd. c) 1° 6' 3" B. 16 Dst 10 1/2. 16 1/2 Dst. Af bortsolgt Ag. 1° 5' 2" R.

5° 7' B. 6° 3' H. d) 138 Rbd. — U. 73 Rbd. Actiebrev er, hvervet, men Laanet forrentes.

Pst g. B. L. tildeels grundm., de øvrige Bygn. gamle. 2100. Godt Vand. En Tørvemose af maadelig Bonitet. Ubetydelig Have. Jord (6, 1, 3. — 48 Td. L.) skarp og høitligg. fjern fra Gaarden. Et godt Kjør. Engen tør og skarp. Udsf. 24° 4' Høst 6 F. 8 Læs Hø. Besf. 3 à 4 S. (D. S.) 10 D. 6 F. 1. S. udb.

3 Sogn.: 2 Svdg. (Kjærgaardsholm med Grave om Borggaarden og 2 Vindebroer. Bustrup, et gammelt stort Herresæde.) 36 G. 5 Bist. 13 S. 18 jdl. S. 2 Skoler. 1 Hospital for 5 Lemmer. Tørvemoser og gode Kjør. Begge Kirker smaa, men firlige med Taarne. S. V. ¼ M. god. — F. T. (589.) 636.

Haderslev. (see Gammel-Haderslev.)

Haderup. Ginding S. Ringkjøbing A. 2¾ S. for Skive. 220. — 564. (955.)

l. a) 79° 6' 3" R. 5° 2' B. samt 8 Traver R. 6 Traver B. 3 Traver H. b) 1 Rbd. c) 3 LÆ Smør 65 Sn. Vg. 18 LÆ Dst. Af to Gaarde 1° 4' R. 1° 4' B. Af et Huus 1° 4' R. d) 128 Rbd. — U. † 30 Rbd.

Pst g. 69 straat. by. F. Udmærket Vand. Tilstrækkeligt Brændsel. God Kjøkkenhave. Jord (4, „, 3. ½. n. — 70 Td. L. A. og E. foruden megen Hede.) meget skarp, tildeels ubeqvem for Driften. Udsf. 15° foruden lidet Bhv. og Kartofler. Høst 4 à 6 F. Besf. 2 S. (A. S.) 12 D. 50 F. 1. S. udb.

3 Sogn.: 56 G. 22 Bist. 24 jdl. S. 5 Skoler. Noget Fiskeri i Staulund Aa. R., af hugne Steen, har et høit Taarn. F. T. (723.) 750.

Hagenberg. Als. ½ S. O. for Nordborg.

l. a) 4° 3' R. 87° 3' B. 112° 5' H. b) 29 Rbd. c) 20½ Sn. Vg. Af nogle S. 16 Rbd. 3 LÆ. d) 320 Rbd. — U. 80 Rbd.

Pst g. med gode straat. deels by. deels grundm. Bygn. 4000. Godt Vand. Brænde. Smuk Have. Jord (93 Td. L. A. og 37 Td. L. Skov.) tæt G. Udsf. forskjellig. Høst 8 à 10 F. Ingen l. S.

J Sogn.: 54 G. 25 H. 52 Inderst. 1 Skole. 1 god Skov. R. af Kampesteen ligger isoleret paa en Høi, taarnløs med sjønt Altermaleri af Ekersberg og et Orgel. F. T. 1300.

Hagested og Gislinge. Tude H. Holbek A. 1 N. V. for Holbek. 617. — 1272. (405.)

l. a) 4° R. 306° B. 23° H. b) 120 Rbd. c) Ref. 32° 4' B. 2° 4' H. 9 Rbd. 94 β. d) 180 Rbd. — U. 140 Rbd.

Vstg. opført 1837 med gode Bygn. og smukke Værelser. Brønd. God Have med smukke Udsigter. Jord (5, 1, 2, 1½ n. — 36 Td. L.) god. Uds, 22° Sæd. 10° Kartoff. 3° Bølgfæd. Høst 8 à 11 F. Bes. 4 H. 12 D. 8 F. 1 S. (500 Rbd.) indest.

J Sogn.: 2 Hvdg. (Hagestedgaard med vidtløftige Bygn. stor, udmærket Have og en Skov; Gislingegaard med god Have) 59 G. 18 Bst. 48 H. 34 jdl. H. 2 Skoler. 1 Mølle. Kilder og Banke. H. R. lille, lav og simpel med Taarn. G. R. lille med Taarn og en smuk, skyggefuld Kirkegaard. S. V. ¼ M. god. F. T. (1191.) 1221.

Hald og Kjerby. Nørrehald H. Randers A. 1½ N. O. for Randers. 329. — 976. (691.)

l. a) 30° R. 86° B. 130° H. 8 V faget Hør. b) 15 Rbd. 12 Lam. c) 18 V Dst. 50 Par Kyll. 50 Sn. Veg. 14 Paaskebrød. 61 Maal Mælk. 13 Læs Tørv. Ref. 1° 7' R. 2° 2' B. 2° 4' H. d) 130 Rbd. — U. 122 Rbd.

Vstg. fraat. by. Bygn. 17 F. god B. L. 3500. En dyb Brønd. Rigelig Tørv. Stor og ret kjon Have. Jord (8, „, 1, 2. — 78° L. A. 55 Td. L. Hede) leermuld. tæt G. indbegnet. Uds. 57° og 20° Kartoff. Høst 6 F. 10 Læs Hø. Bes. 6 H. 12 D. 30 F. 1 S. 175 Rbd.

J Sogn.: 61 G. 3 Bst. 23 H. 30 jdl. H. 2 Skoler. Hessel og Egkrat i Hald Sogn, hvis R. ligger meget høit med Taarn og en smuk Altartavle. R. R. med et lille Taarn er af hugne Steen og hvelvet, dens Prædikestol og to Lysestager ere fra Christianshavns Kirke. S. V. ¾ M. stundom besværlig. F. T. (716.) 717.

Salk. Haderslev Provsti. $1\frac{1}{4}$ S. O. for Haderslev. 400. — 511 $\frac{1}{2}$ gl. Ang.

l. a) 150^o reent Korn. c) 9 $\text{L}\ddot{\text{a}}$ Smør. d) 288 Rbd. — U. 23 Rbd. Enkension 64 Rbd.

Pstg. med en 1818 opført B. L. og en Lade fra 1813, de to andre gamle og brosfældige. Brønd og Bæk. Intet Brændsel, der er dyrt at købe. Lille Have med god Jord. Jord (42 Td. L.) god. Bes. 2 H. 6 Køer. 12 Ungkvæg. Ingen l. S.

3 Sogn.: 32 G. 36 Bst. 40 Inderst. 2 Skoler. 1 Vandmølle. Skjøn Egn. Fiskeri i Bankeldam og Lillebelt. 1 daarligt Enkesæde. K. har et bredt Laarn mod Vst; den er anseelig, blytækt og af Dvadersteen, hvælvet. En smuk Kirkegaard med gamle Egetræer ved en forbirindende Bæk. J. L. 917.

Sals. Kjær S. Aalborg A. 4 Ö. for Aalborg. 99. — 950. (715.)

l. a) 58^o 1' 1" R. 62^o 1' 3" B. 38^o 4' 3" H. b) 30 Rbd. c) 50 Maal Mælk. Af Mg. 20 Rbd. 4 Favne Bøgebr. 6 Favne Birketræ. 30 Læs Gjerdsel og fornødne Staver. 30 Læs Skudtørv. Af Bankactie Rente af 130 Rbd. 12 β . d) 258 Rbd. — U. 71 Rbd.

Pstg. 61 fraat. eby. velvedligeholdte J. heraf 30 B. L. smukt situeret. 3000. God Brønd. Fornødent Brændsel. Ret god og smuk Have. Jord (5, 7, 3, $\frac{3}{4}$ n. — 55 Td. L. A. og E. samt 44 Td. L. Skoveng, hvoraf Grunden er Præstens; men Skoven privat Mands; 35 Td. L. Skovgræsningsland foruden Hedejord i en Skudtørvemose.) Skarp, men god til Rug, let at drive og tæt ved Gaarden. Udf. 23^o Høst 6 J. Bes. 4 H. 14 D. 10 J. l. S. udb.

3 Sogn.: 50 G. 40 H. 50 jdl. H. 3 Skoler. 2 Møller. Beboerne have Deel i en 700 Td. L. stor Skov. Godt Fiskeri. Toldsted og Aalborgs Ladeplads. J. L. (1381.) 1405.

Salsted og Aunede. Nørre S. Lolland. $\frac{3}{4}$ Ö. for Nakskov. 686. — 2076. (39.)

l. a) 12^o R. 130^o Hv. 190^o B. 8^o W erter. 40^o H. b) 40 Rbd. c) 88 Gæs. 91 Maal Mælk. Ref. 4^o Hv. 6^o R.

10° B. 4° Vrt. 2° 6' H. og 16 Rbd. En anden Ref. 71 Rbd. 20 Læs Brænde. d) 400 Rbd. — U. 133 Rbd.

Pstg. af nyt opført 1819 med smukke, lyse og beqvemme, tildeels gibsede Værelser, smukt situeret ved Landeveien. 4000. God Brønd og en Park i Haven. Intet Brændsel. Jord (6, 3. — 30 Td. L. og en lille Eng, samt Græsningsret til 12 Kreaturer. Bef. 7 H. (A. H.) 16 D. 6 F. — l. S. 356 Rbd. 52 β.

3 Sogn.: 1 Baroni (Juellinge med toetages Borggaard og Taarn.) 1 Hvdg. (Søbyholm med Skov.) 91 G. 92 H. 2 Skoler. 2 Møller. H. R. er den ene Fløi af Juellinge Borggaard, 300 Skridt fra Pstg., den er stor, især i Længden, anselig og har et smukt Chor. A, R. med Taarn og Spir; lys og smuk. S. V. ½ M. god. F. T. (1531.) 1541.

Hammel, Voldby og Søby. Gjern H. Skanderborg A. ¾ N. for Skanderborg. 181. — 1148. (516.)

l. a) 150° B. b) 12 Rbd. c) 44 Væ Brød. 7½ Dl Vg. 33 Faarelaar. 3° B. 118 V Dst. Ref. 6° 2' R. 7° 3' B. 4' H. Landgilde 1° 4' B. 2° 4' H. ligeledes 3° 1' R. 3° 6' B. 4° 6' H. 1¾ Væ Brød. c. 2 Væ Smør. 2 Lam. 2 Par Kyll. 2 Gæs. 6 Fv. Brænde. Leie af Marken. 100 Rbd. d) 250 Rbd. — U. 103 Rbd.

Pstg. 84 straat. eby. F. herat 26 B. L. 3140. Ingen Brønd. Rigeligt Brændsel. To smukke frugtrige, skyggesulde haver. Jord (3, ,, 3, 1. — og Skovst. 2, ,, 2. samt en nedlagt Gaards Aul — 2, 3, 3, 2. — med to Skovstifter og et Stykke Bøgestov. — 173 Td. L.) middel. beqvem for Driften. ⅔ have været bortleiede (vide supra). Udf. 27°. Høst 6 F. 12 Læs Hv. Bef. 4 H. 20 D. 30 F. Hdlpl. Randers (3½ M.). l. S. udb.

3 Sogn.: 1 Grevskab (Frisenborg med skøn Borggaard, Have og store Skove.) Birkedommerens Bolig; 48 G. 2 Vist. 86 H. 3 Skoler. Søby er Extrapoststation. H. R. stor med Taarn og de Frisers Begravelse. B. R. har et smukt Alter med Billedbuddingarbejde. S. V. ¼ og ½ M. god. F. T. (1221.) 1283.

Hammelev. Gram S. Haderslev A. $\frac{1}{2}$ V. f. Haderslev. 300. — 420 gl. Ang.

I. bestaaer fornemmelig foruden i Ablingen i Tienden, hvorfra dog Tørring og Stydingdam ere fritagne og Landsbyen "Ladegaard" yder kun 4° R. og 1° Bhv. c) Ref. 44 Rbd. d) 350 Rbd. — U. 40 Rbd. Enkøpension 56 Rbd.

Yft g. 59 F. opført 1836 med solide Bygn. B. L. har 12 godt indrettede F. — Brønd. Noget Brændsel. Ret god Have. Jord (65 Td. L.) af forskjellig Bonitet; den nærmeste Lod stenet, den fjernere bedre. Et lille Stykke Skov. I. S. betales for 50 F.

3 Sogn: 139 G. og S. samt nogle Parceller i 4 Byer. Christiansdals Dlie, Valk- og Slibemølle. 1 Vandmølle. 2 Skoler. Gram Tinghuus. R. er meget gammel, tildeels af Kampesteen, blytækt med et lille spidst Taarn; Choret er hvelvet. F. T. 1016.

Hammelev og Læslev. Nørre S. Randers A. $\frac{1}{2}$ N. f. Greenaa. 299. — 1032. (628.)

I. a) 50° 2' R. 74° 4' B. 76° H. 2° Art. 3 Rbd. b) 6 Rbd. c) 9 $\frac{1}{2}$ Di Veg. 120 Brød. 20 Gæs. 20 Læ Dst. Af Ag. 2° 4' R. 3° B. 1 $\frac{1}{2}$ Fv. Brænde. d) 110 Rbd. — U. 120 Rbd.

Yft g. 94 straat by. F. i velbedligeholdt Stand. 3300. Et altid tilstrækkeligt Vand. Maadelige Tørv. Nyttig Have. Jord (8, 6, 2, 1. — 54 Td. L. A. og C.) god, muldsand. let at drive; tæt Gaarden. Udsf. 35° 4'. Høst 7 à 8 F. Engene flette. Besf. 5 S. (D. S.) 17 D. 20 F. I. S. udb.

3 Sogn: 38 G. 5 Bst. 21 S. 9 jdl. S. 2 Skoler. Noget Fiskeri i Havet. S. V. $\frac{3}{4}$ M. god, gennem Greenaa. F. T. (583.) 611.

Hammer og Sorsens. Nær S. Aalborg A. 1 $\frac{3}{4}$ N. f. Aalborg. 339. — 954. (710.)

I. a) 84° R. 48° B. 28° H. 11 Rbd. b) 15 Rbd. og 4 Gæs. c) 22 Rbd. 4 Læ Dst. Af Ag. 21 Rbd. 5 $\frac{1}{2}$. 2° R. 6° B. og Høveripenge 28 Rbd. 26 Spanddage. 177 Gangdage. d) 150 Rbd. — U. 112 Rbd.

Pftg. 124 fraat. by. J. 5050. God Brønd. Hedetørv. God Urtehave. Jord (11, 7, 2, $\frac{1}{2}$. n. — $124\frac{1}{2}$ Td. L. A. $61\frac{1}{2}$ Td. L. E. $116\frac{1}{2}$ Td. L. Hede og Dverdbrev, samt en Hede paa 180 Td. L. der bruges i Fælling med Søelgaardene.) forskjelligartet. Udf. 40° Høst 6 J. — 50 Læs Hø. — Bef. 4 H. (D. H.) 16 D. I. S. udb.

3 Sogn: 2 Hvdg. (Attrupgaard; Langholt fra 14 Seculum med smuk Have.) 85 G. 110 H. 4 Skoler. 2 Møller. Sildefiskeri. Lidt Skov. Horsens K. er omdannet til et værdigt Guds Huus. S. V. $\frac{3}{4}$ M. god. J. T. (1329.) 1417.

Hammer og Lundby. Hammer H. Præsto A. $1\frac{1}{2}$ N. V. f. Præsto. 683. — 2120. (36.)

I. a) 31° 1' R. 375° 6' B. 57° 1' 2" H. 1° Verr. 5 Rbd. b) 160 Rbd. c) Ref. 26° B. 4° H. 104 Rbd. 2 β . Rente af Bfact. for 200 Rbd. Af et Stykke Jord: 1 Rbd. d) 370 Rbd. — U. 225 Rbd.

Pftg. 94 fraat. eby. J. med god B. L. Godt Vand. Stor Have. 2 Fv. Brænde. (frivillig Gave.) Jord (11, 5, "", $2\frac{1}{2}$ n. — 92 Td. L.) muldleret, de 75 Td. L. tæt Gaarden; de Dvrige $\frac{1}{4}$ M. borte. Stene gjøre Driften vanskelig. Udf. 46° Høst 8 J. Ubetydelig Eng. Bef. 8 H. (A. H.) 20 D. 12 J. I. S. 500 Rbd.

3 Sogn: 1 Hvdg. (Lundbygaard med smuk Borggaard og Have.) 86 G. 1125 H. 4 Skoler. 1 Mølle. Nogen Skov. H. K. høitligg. er stor og lys. L. K. lille og mørk. S. V. $\frac{1}{2}$ M. flet. J. T. (1771.) 1831.

Haraldsted og Alindemagle. Ringsted H. Sorø. A. $\frac{3}{4}$ N. f. Ringsted. 468. — 1472. (248.)

I. a) 280° B. c) Af et Huus 16 Rbd. 40 Fv. Brænde, hvoraf 5 Fv. til Enken, naar saadan findes. d) 300 Rbd. — U. 200 Rbd.

Pftg. 87 by. J. af sjelden Godhed. B. L. er teglhængt. 4730. — En Aa gaar gjennem den 2 Td. L. store Have. Rigeligt Brændsel. Jord (9, "", 2, 1. — Skovf. "", 3, 1. — 86 Td

L. A. 3 Td. L. E.) god, samlet om Gaarden. Udf. 60° Høst 10
 F. Bef. 8 H. (D. H.) 20 D. 12 F. I. S. ubb.

3 Sogn: 66 G. 137 H. 10 jdl. H. 4 Skoler. 1 Enkesæde
 paa 19 F. med 7 Td. L. af Pjugs. Ager. Betydelig Skov og
 Søer. S. V. $\frac{1}{2}$ M. god. F. T. (1607.) 1714.

Harboøre og Engberg. Vandfuld H. Ringkjøbing A. $1\frac{1}{2}$
 N. V. f. Lemvig. 217. — 868. (801.)

I. a) 142° R. 6° 6' B. 37° 5' H. b) 12 Rbd. 90 Sn.
 Hvidlinger. 120 Torst. 120 Skadde. c) 44 Sn. Eg. 44 H Smør.
 4 Høns. Noget Mælk. Høstdage = 18 Rbd. 3 $\frac{1}{2}$. d) 339 Rbd.
 — U. † 46 Rbd.

Pftg. 33 fraat. by. F. Udhuse. 16 grundm. fraat. F. B. L.
 i god og ny Stand. Godt Vand. Ei tilstrækkeligt Brændsel. En
 lille bar Have. Jord (1, 2, 1. — 20 Td. L. A. og E.) god.
 Udf. 8° Høst 60° 13 Læs Hø. Avlingens Provenu = 50 Rbd.
 — I. S. 200 Rbd.

3 Sogn: 62 G. 17 Blst. 75 H. 91 jdl. H. 3 Skoler. Flere
 Møller. Jisseri. Sognene lide meget ved Oversvømmelser og Sand-
 flugt. H. R. lang og stor. S. V. $\frac{3}{4}$ M. sandet. F. T. (1404.)
 1401.

Harlev og Framlev. Framlev H. Aarhus A. $1\frac{3}{4}$ V. f.
 Aarhus. 372. — 1392. (312.)

I. a) 44° R. 137° B. 123° H. b) 8 Rbd. c) 55 $\frac{1}{2}$ Brød.
 16 Dl Eg. 21 $\frac{1}{2}$ Dst. 54 Par Kyll. Rente af Cap. 55 Rbd.
 4 $\frac{1}{2}$ 3 $\frac{1}{2}$ β . Leie af et Huus 3 Rbd. d) 250 Rbd. — U. 126 Rbd.

Pftg. 98 fraat. eby. F. i 4 Længder, foruden et teglh. Bager-
 og Køllehuis; den ligger behageligt med venlig Udsigt. 4000.
 Brønd og Bæk. Lidet Brændsel. Ret god Have. Jord (6, 6, 1.
 — 66 Td. L.) deels muldleret, deels sandig; fordeelt paa 2 Steder,
 men beqvem for Driften. Udf. 48° og 2° 4' Vrt. Høst 8 F.
 50 Læs godt Hø. — Bef. 6 H. (D. H.) 22 D. 24 F. I. S.
 400 Rbd.

3 Sogn: 75 G. 35 H. 22 jdl. H. 3 Skoler. 4 Møller. Fiskeri i Taastrup Sø og Aærne. Lidt Kratstov. F. R. vrydet med et fjønt Taarn. S. V. $\frac{3}{8}$ M. god. F. T. (1197.) 1265.

Harring og Stagstrup. Haastrup H. Thisted A. 2 S. f. Thisted. 300. — 975. (692.)

I. a) 280° B. b) 10 Rbd. c) 5° 1' R. 18 $\frac{1}{2}$ 12 $\frac{1}{2}$ Dft. 82 Sn. $\frac{1}{2}$ G. — Landgilde 17 Rbd. 24 β . Renter 10 Rbd. 62 β . 6 Læs Løv. d) 140 Rbd. — U. 147 Rbd., hvorunder Skatterne af den bortfæstede Jord, hvilke Fæsterne godtgjøre.

Roesholm Pstg. med siraat. by. Bygninger; en Dvst og en Deel af B. L. er grundm. — Godt Vand. Tilstrækkeligt Løvefjær. Smuk Have. Jord (9, 6, „, $2\frac{1}{4}$ n. — heraf hvile 4, 3, 3, 1. paa den bortfæstede Jord. — 46 Td. L. A. 14 Td. L. G. 16 Td. L. Hede er Pflugds Areal leret og kold. Middelavl 60° Korn, 40 Læs Hø. — Bes. 4 H. (D. H.) 16 D. 20 F. I. S. udb.

3 Sogn: 1 Hvdg. (Mland.) 46 G. 63 H. 22 jdl. H. 4 Skoler. 1 Mølle. S. V. $\frac{3}{4}$ M. god. F. T. (954.) 1026.

Harritsløw og Albek. Støvring H. Randers A. 1 N. O. f. Randers. 423. — 1356. (327.)

I. a) 55° R. 110° B. 170° H. e) Brødpenge 8 Rbd. 2 $\frac{1}{2}$. 29 Df. $\frac{1}{2}$ G. 10 $\frac{1}{2}$ Dft. 60 Par Kyll. Af $\frac{1}{2}$ G. 2° 4' R. 3° B. 6° 2' H. $1\frac{1}{2}$ $\frac{1}{2}$ Smør. Af tre Huse 7 Rbd. 2 $\frac{1}{2}$. Noget Naturalarbeide. Renten af Cap. 202 Rbd. d) 256 Rbd. — U. 146 Rbd.

Pstg. 98 siraat. by. F. afgiver en god og rummelig Bolig. 4800. Godt Vand. Intet Brændsel. Udmærket Have. Jord (10, 2. — $68\frac{1}{4}$ Td. L. A. $7\frac{1}{2}$ Td. L. G. 11 Td. L. Hede) meget god, let at drive, beqvemtliggende. Udsf. 38° Høst 6 à 8 F. 25 Læs Enghø. — Bes. 6 H. (D. H.) 24 D. 20 F. I. S. indest.

3 Sogn: 67 G. 6 Blst. 36 H. 36 jdl. H. 2 Skoler. 1 Mølle. Udmærkede Enge langs Randers Fjord. S. V. $\frac{1}{2}$ M. god. F. T. (968.) 993.

Harritslöv, Seilstrup og Kaffebø. Venneberg S. Hjørring A. $\frac{3}{4}$ S. V. f. Hjørring. 283. — 1058. (603.)

I. a) $25^{\circ} 5' 2''$ R. 171° B. $3^{\circ} 4'$ H. b) 9 Rbd. c) $18\frac{1}{2}$ Dl Ug. 15 $\frac{1}{2}$ Dft. Ref. 12° B. For afhændet Jord 1° B. Actieret for 228 Rbd. 8 β . d) 115 Rbd. — U. 150 Rbd.

Pstg. 30 fraat. by. F. B. L. 30 F. Stald. 32 F. Købhus c. 11 store Gulve i Laden. 4910. — Brønd. Tørv. Smuk, $1\frac{1}{2}$ Td. L. stor Have. Jord (10, 1, 1, $1\frac{3}{4}$. n. — 95 Td. L. A. E. Hebe og Dverdreb) god, muldbl. Udf. 53° . Høst 5 à 8 F. 40 Læs Hø. Bes. 4 H. (D. S.) 16 D. 50 F. — I. S. udb.

3 Sogn: 1 Hvdg. (Seilstrup udparcell.) 74 G. 99 H. 5 jdl. H. 3 Skoler. 1 Mølle. En Aa giver lidt Fiskeri. S. K. har en Messinglysekrone og nogle Malerier. S. K. skal have været et Capel til Seilstrup Kongsgaard. S. V. $\frac{1}{2}$ og $\frac{1}{2}$ M. ofte ufremkommelig. F. T. (1254) 1329.

Harte og Bramdrup. Brust S. Veile A. $\frac{3}{4}$ N. V. f. Col-ding. 232. — 673. (875.)

I. a) 105° R. c) 15 $\frac{1}{2}$ Dft. Ref. $5^{\circ} 1'$ R. $6^{\circ} 1' 2''$ B. Af Ug. $9^{\circ} 5'$ R. $1^{\circ} 4'$ B. 1 Rbd. Nogle Egter. d) 200 Rbd. — U. 100 Rbd.

Paaby Pstg. 68 fraat. by. F. heraf 10 deels grundm., deels by. F. B. L. med Kjælder: Alt tildeels nyt, godt og smukt situeret. 4000. Godt Vand. Noget Brænde af to Skovskifter. To smaa frugtrige Haver. Jord (6, 2, 2, 2. — 60 à 70 Td. L.) af ringe Bonitet, bekvemtligg. Udf. 28° Høst 5 F. Bes. 4 H. 14 D. I. S. udb.

3 Sogn: 57 G. 37 H. 17 jdl. H. 2 Skoler. 2 Møller; den ene med Slibe- og Stampeværk samt Stampemølle. Gode Skove. S. K. lille, ligger isoleret paa en høi Banke, ved Ribe Landevei, har et lille Taarn. B. K. har et spidst Taarn. S. V. $\frac{3}{4}$ M. tung. F. T. (930.) 944.

Hasle og Freslöv. Ringsted S. Sors A. 2 N. O. f. Restved. 300. — 992. (668.)

I. a) 142° B. c) Ref. 90 Rbd. 4 \mathcal{L} . Leiepenge 24 Rbd. 4 \mathcal{F} . Brænde. 12 Læs Gjerdsfel samt Løv. d) 300 Rbd. — U. 112 Rbd.

Pftg. 93 siraat. by. \mathcal{F} . af ret god Beskaffenhed. 4000. Brønd og Park. Brænde og Løv. Frugtrig Have. Jord (7, 5, 1, 1. — 56 Td. \mathcal{L} . heraf 1 Td. \mathcal{L} . Krat.) tildeels god, tildeels sandig og Mosejord. Udf. 25° Høst 7 à 8 \mathcal{F} . Bes. 6 \mathcal{H} . 12 \mathcal{D} . 8 \mathcal{F} . Høpl. Kjøbenhavn og Rjøge. (8 og 3 \mathcal{M} .) I. S. udb.

3 Sogn: Grevskabet Bregentved (med smuk Borggaard, fjelden Have, store Skove og Dyrehave.) 46 \mathcal{G} . 72 \mathcal{H} . 26 jdl. \mathcal{H} . 3 Skoler. 1 Vandmølle. Fiskeri i Parken og Ulfø. Begge Kirker smukt vedligeholdte. S. V. $\frac{1}{2}$ \mathcal{M} . god. \mathcal{F} . \mathcal{L} . (1161.) 1241.

Hasle og Røthsker. Bornholm. 505. — 1000. (669.)

I. a) 15 $\frac{2}{3}$ ° R. 87° B. 106° 4' H. b) 115 Rbd. c) 4° R. 12° B. 9° H. 6 \mathcal{L} . Smør. Ref. 49 Rbd. 89 β . Af Jorderne høves 30 Rbd. a) 300 Rbd. — U. 26 Rbd.

Ingen Pftg.; men af den bortsolgte Præstegaard er forbeholdt Kaldet 13 Td. Havrefjord og lidt Eng. (vide supra.)

Hasle 1 $\frac{1}{2}$ \mathcal{M} . f. Kønne, med en slet Havn og gode Steenbrud. Havecultur og Agerdykning ere af Bigtighed. \mathcal{F} . \mathcal{L} . (724.) 853.

Røthsker har to Fiskeleier. 100 \mathcal{G} . og \mathcal{H} . 2 Skoler. Her ligge de høie Ringebakker. S. V. $\frac{3}{4}$ \mathcal{M} . \mathcal{F} . \mathcal{L} . (1029.) 1073.

Hasle, Skeiby og Lisberg. Hasle \mathcal{H} . Aarhus \mathcal{A} . $\frac{1}{2}$ \mathcal{N} . V. f. Aarhus. 391. — 1316. (366.)

I. a) 72° R. 173° 4' B. 161° 4' H. b) 4 Rbd. c) 16 \mathcal{L} . Dst. 40 \mathcal{L} . Brød. 50 Sn. \mathcal{L} g. 10 Stø Rugmeel. d) 180 Rbd. — U. 126 Rbd. Entpenzion: 9° R. 21° 5' 2" B. 20° 1' 2" H. 35 Rbd. 72 β .

Pftg. med by. siraat. gode Bygninger. 4500. Brønd. Intet Brændsel. Ei stor, men frugtrig Have. Jord (6, 1, 2, 1 $\frac{1}{2}$. n. — 39 Td. \mathcal{L} . \mathcal{A} . fortrinlig) god, let at drive. Udf. 25° Høst 8 \mathcal{F} . Bes. 4 \mathcal{H} . (\mathcal{D} . \mathcal{H} .) 18 \mathcal{D} . I. S. udb.

3 Sogn: 65 G. 5 Bst. 37 H. 28 jdl. H. 3 Stoler. 3 Møller. H. K. ligger høit (Sømærke) er en simpel Bygning. S. K. pyntelig. L. K. meget gammel med en Messing-Alttertable. S. V. $\frac{3}{4}$ og 1 M. daarlig. F. T. (881.) 877.

Haslund og Ølst. Galten S. Randers A. $\frac{3}{4}$ S. f. Randers. 392. — 1280. (400.)

I. a) $54^{\circ} 2'$ R. $129^{\circ} 2''$ B. $157^{\circ} 3' 2''$ H. c) $22\frac{1}{2}$ Df Ug. 38 Par. Kpfl. Kentep. 43 Rbd. 27 β . Af to Huse 10 Rbd. 50 Høstdage. d) 278 Rbd. — U. 131 Rbd.

Pstg. 84 sraat. eby. F. smukt situeret ved Landeveien. 4000. Brønd. Intet Brændsel. To frugtrige Haver. Jord (8, 6, 2, 2. — 72 Td. L. A. 11 Td. L. E.) udmærket god. Udf. 42° Høst 8 à 10 F. 35 Læs Hø. og 9 Læs Kløverhø. Bef. 8 H. (D. H.) 30 D. 12 F. I. S. 433 Rbd. 2 \mathcal{L} .

3 Sogn: 1 Hvdg. (Bruusgaard, gammelt Herresæde.) 79 G. 55 H. Østvad Kro. 2 Stoler. Skov i Annexet. H. K. af hugne Kampesteen, uden Taarn, med en forgyldt Kobberalttertable. S. V. $\frac{3}{4}$ M. ret god. F. T. (1072.) 1083.

Hassing og Villersløv. Hassing S. Thisted A. $2\frac{3}{4}$ S. f. Thisted. 202. — 889. (779.)

I. a) $109^{\circ} 5'$ B. $93^{\circ} 1' 2''$ H. 1 Rbd. 76 β . b) 11 Rbd. c) $1^{\circ} 6' 3''$ R. 42 Sn. Ug. 200 \mathcal{E} Dst. 200 Maal Mælk. Af Ug. 14° B. Af to Mb. 4 Rbd. Af to Afbyggere 24 Rbd. d) 150 Rbd. — U. \dagger 40 Rbd. 3 \mathcal{L} .

Pstg. 95 sraat by. F. i 4 Længder, 33 F. ere B. L. Alt i meget god Stand. 2500. Brønd i Bryggerstet. Brændsel haves. En lille, men ret god Have. Jord (7, 6, 3. — 22 Td. L. Indmark. 70 Td. L. Udmark $\frac{1}{4}$ Miil fjern, foruden en Deel adspplittet Hede, Mose og Eng.) meget god i Indmarken; ringe i Udmarken. Udf. 54° Høst 6 F. 7 Læs Enghø. 15 Læs Kløverhø. Bef. 6 H. 24 D. 50 F. Hvdpl. Aalborg. (14 M.) I. S. 250 Rbd. udb.

3 Sogn: 47 G. 41 H. 7 jdl. H. 2 Stoler. Lidt Fisseri i

Oversø. Tæt ved S. K. en Dal „Trolgab“ og St. Thøgers Kirke. S. V. $\frac{1}{2}$ M. taalelig. J. T. (636.) 663.

Hatting og Thorsted. Hatting S. Beile A. Aarhus St. $\frac{3}{4}$ V. f. Horsens. 416. — 1828. (96.)

l. a) $56^{\circ} 4'$ R. $188^{\circ} 6'$ B. $113^{\circ} 7'$ H. b) 16 Rbd. c) 66 Sn. Wg. 20 \mathcal{L} Dst. 4 \mathcal{L} Smør. 66 Par Kyll. 12 Rbd. 3 \mathcal{L} . Af A g. 1 Fjd. Smør. 2 Lam. 4 Læs Gjerdsej, 2 Reiser og noget Naturalarbeide. Af et Huus 22 Rbd. og en Deel Arbeidsdage. d) 280 Rbd. — U. 173 Rbd.

Pstg. 75 fraat. by. J. heraf 22 B. L. grundm. med Dvift. Alt i meget god Stand. 6600. Kirkevæld. Brændeudviisning og Lørbestjær tilstaaes af Bygholm. Smuk og stor Have, samt en Lund. Jord (8, 2, 2, 1. — 95 Td. L. A. og E.) ret god, men temmelig besværlig at dyrke. Udf. 60° Høst 4 à 6 J. 11 Læs Hø. Bes. 8 H. (D. H.) 16 D. med Dvdræt. 24 J. $\frac{1}{3}$ af Marken bortforpagtet mod 70 Rbd. l. S. udb.

3 Sogn: 1 Hvdg. (Bygholm med sin berømte Have og Skov; Afbyggere: Bygholm Mølle, Storbuse, Hagelshuset, Koeballegaard.) 69 G. 43 H. 16 jdl. H. 3 Skoler. S. K. smuk, blytækt, med Spiir. T. K. taarnløs, har en smuk Altertavle. S. V. $\frac{3}{4}$ M. besværlig. J. T. (1469.) 1500.

Haudrup og Solrød. Thune S. Kjøbenhavns A. $1\frac{1}{2}$ S. f. Roeskilde. 214. — 912. (752.)

l. a) 240° B. b) 30 Rbd. c) Ref. 100 Rbd. 4° B. $1\frac{2}{3}^{\circ}$ R. 4 Læs Lørv. Af A g. 24° B. est. C. T. 3 Fv. Brænde. 10 Høstdage. d) 100 Rbd. — U. 137 Rbd. Enkepension 36° B. est. C. T.

Pstg. 74 fraat. by. J. i god Stand. B. L. taalelig. 2650. Brønd i den $1\frac{1}{2}$ Td. L. store og smukke Have. Intet Brændsel. Jord (7, 4, 3. Det Meste ligger ved de $\frac{1}{2}$ og $\frac{3}{4}$ M. fjerne Ulve- og Tyffe-Moser. 28 Td. L. ligge tæt Gaarden, og ere fortrinlige.) Udf. 36° Høst 7 J. 40 Læs Hø. 70 Læs Halm. Bes. 5 H. 8 D. 6 Sv. l. S. 200 Rbd.

3 Sogn: 27 G. 41 H. 15 jdl. H. 2 Skoler. Kirkerne i god Stand. S. V. $\frac{1}{2}$ M. ret god. F. T. (618.) 651.

Haurum og **Sahl**. Hovsberg H. Viborg A. Aarhus St. $2\frac{3}{4}$ S. f. Randers. 198. — 688. (935.)

I. a) $26^{\circ} 5' 1''$ R. 48° B. $32^{\circ} 1'$ H. 20 Rbd. b) 5 Rbd. $3^{\circ} 4'$ H. c) 11 L. 9 T Dft. 36 Dl Eg. Af Ag. $1^{\circ} 2'$ R. $1^{\circ} 4''$ B. $2^{\circ} 4''$ H. 1 Jdl. Smør. 9 L. 30 Høstdage. d) 200 Rbd. — U. \dagger 52 Rbd.

Kiær Pftg. 87 fraat. bv. F. heraf 15 B. L. Brønd og to Damme. Gode Tørv, Stor Have, der er god til Kjøkkenurter. Jord (7, 1, „, 2. — 126 Td. V. A. 74 Td. L. E. Mose og Hebe.) leret, deels meget god, deels af ringe Bonitet Udsf. paa 72 Td. L. 44° Høst 8 F. 40 Læs Hø. Besf. 6 H. 20 D. 40 F. I. S. udb.

3 Sogn: 1 Sædeg. (Frysendal, under Frysenborg.) 1 Parcelg. (Kraglund) Overtøstherbolig (Snorum) 1 Forvalterbolig. 49 G. 2 Blt. 27 H. 2 jdl. H. 2 Skoler. 2 Kroer. 1 Mølle. Skov. H. R. med høit Taarn. S. V. $\frac{1}{8}$ og $\frac{1}{2}$ M. god. F. T. (641.) 662.

Haverslev og **Beistrup**. Østerban H. Hjørring A. 2 M. N. O. f. Løgstor. 539. — 1620. (168.)

I. a) 75° R. 178° B. b) 13 Rbd. c) 33 L Dft. $1\frac{1}{2}$ Dl Eg. Af Ag. og Mg. 14 Rbd. 1 L. $4'$ R. $9^{\circ} 6'$ B. Noget Pligtarbeide. d) 150 Rbd. — U. 282 Rbd.

Pftg. ligger isoleret med smuk Udsigt til Liimfjorden. 91 fraat. bv. F. 4100. Brønd og Bæk. Ei tilstrækkeligt Brændsel. Stor og smuk Have. Jord (24, „, 3, 2. — 91 Td. L. A. 19 Td. L. simpel E. 98 Td. L. maadelig Kiær. 97 Td. L. ussel Hebe) ret god i Indmarken. Udsf. 49° Høst 5 å 6 F. Besf. 10 H. (D. H.) 24 D. 50 F. Høvl. Aalborg. (5 M.) I. S. udb.

3 Sogn: 69 G. 126 H. 32 jdl. H. 4 Skoler. Fiskeri i Liimfjorden. H. R. af hugne Steen har en smuk Altertavle. B. R. af flere hugne Steen, Taarnet hviler paa en Hvelving, som bæres af 4 Steenpiller. S. V. $\frac{1}{8}$ og $\frac{1}{2}$ M. ofte besværlig. F. T. (1329.) 1403.

Havreberg og Gudum. Løve H. Holbek A. $\frac{3}{4}$ N. f. Slagelse. 421. — 940. (724.)

I. a) 258° C. b) 20 Rbd. c) Leiepenge 27 Rbd. d) 150 — U. 143 Rbd. $\frac{1}{2}$ af Bkbestelsen indfriet ved Laan.

Pftg. 77 fraat. by. F. gode Bygninger, heraf 22 beqvem B. L., ligger ret smukt og høit. 3200. God Brønd. Intet Brændsel. God Have. Jord (6, 4, 1, 1. n. — 50 Td. L. A. og 3 Td. L. C.) god, muld, noget borte fra Gaarden. Udf. 27° Høst 6 à 8 F. Bef. 6 H. (D. H.) 12 D. 12 F. I. S. 500 Rbd.

3 Sogn: 38 G. 31 H. 11 jdl. H. 1 Skole. 2 Møller. H. R. i smuk Stand. G. R. i Sorø Amt. S. V. $\frac{3}{4}$ M. besværlig om Vinteren. F. T. (745.) 779.

Hedensted og Store Dalby. Hatting H. Beile A. Aarhus St. 2 S. V. f. Horsens. 231. — 1020. (645.)

I. a) 81° R. 50° B. 70° H. b) 10 Rbd. c) 14 $\frac{1}{2}$ Dft. 40 Sn. $\frac{1}{2}$ Eg. 40 Par Kyll. 8 $\frac{1}{2}$ Smør. Af A. g. 1° R. 1° B. 2° H. 2 $\frac{1}{2}$ Smør. Af et Huus 10 Rbd. d) 160 Rbd. — U. 130 Rbd.

Pftg. 84 fraat. eby. F. Godt Vand. Noget Tørv. Lille Have uden Træer. Jord (6, 4, 2 A. og C. 2 Jdl. Møllefyld. — 91 Td. L.) maadelig, ubeqvemtligg., tildeels $\frac{1}{4}$ M. fjernet. Udf. 42° Høst 5 F. Bef. 4 H. (A. H.) 18 D. I. S. 125 Rbd.

3 Sogn: 45 G. 42 H. 15 jdl. H. 1 Skole. H. R. lille og taarnløs. S. V. $\frac{1}{4}$ M. god. F. T. (1039.) 1148.

Hen. Hind H. Ringkjøbing A. 1 N. f. Ringkjøbing. 429. — 1140. (523.)

I. a) 81° R. 81° B. b) 10 Rbd. c) 25 $\frac{1}{2}$ Dft. 74 Sn. $\frac{1}{2}$ Eg. Rentepenge af Cap. 610 Rbd. Ref. 4° B. Leiepenge 8 Rbd. d) 60 Rbd. — U. 89 Rbd.

Pftg. 123 fraat. by. F. dog er B. L. grundm. 3000. Godt Vand. Kun lidet og ringe Brændsel. To smaa Haver. Jord (15, 6. — 160 Td. L. A. og C.) ret god. Udf. 30° Høst 8 F. — Bef. 5 H. (D. H.) 24 D. 15 F. — I. S. udb.

3 Sogn: 1 Bydg. (Bolbjerg med 3 teglh. Fløie, Grave og Fiskedamme, har en Vandmølle.) 74 G. 87 H. 3 Skoler. R. af hugne Steen med Hvelvinger og Taarn, smuk Prædikestol og Ranøvs Gravcapel. J. T. (1161.) 1228.

Heils og **Veistrup**. Thystrup S. Haderslev A. $\frac{3}{4}$ V. f. Christiansfeldt. 470. — 543. gl. A.

l. a) 64 R. 100° B. 130° H. 30° Bhv. b) 18 Lam. 4 Rbd. 80 β. c) 30 Læ Smør. 48 Dste. 370 Brød à $3\frac{1}{2}$ T. d) 300 Rbd. — U. 52 Rbd. Entepension 80 Rbd. samt fri Bolig.

Pftg. B. L. er 19 nye og gode J. men Udhusene ere gamle. Brønd. En lille Skov og Lørvemose yde ei tilstrækkeligt Brandsel. En god Have. Jord (48 Td. L.) god, men paa to forskellige, tildeels fjerne Steder. I. S. er betalt for stedse.

3 Sogn: 62 G. 78 H. og Jnderit. 2 Skoler. En deilig Egn. Stamlingsbakkén i Heilsø ligger paa Grændsen af Sognet. Fiskeri i lille Bølt. S. R. gammel, lille og mørk, har Orgel og Taarn. B. R. den gamle er nedbrudt og en ny og smuk er opført 1840. S. V. $\frac{1}{2}$ og $\frac{1}{2}$ M. god. J. T. 1316.

Helgenæs. Mols S. Randers A. 3 S. V. f. Ebeltoft. 186. — 936. (725.)

l. a) 80° R. 70° B. 10° H. 5° Bhv. b) 14 Rbd. c) 186 T Dst. 186 Sn. Vg. 2 Tid. Aal. Af Huusmand 14 Rbd. d) 100 Rbd. — U. 95 Rbd.

Pftg. straat. by. Bygninger, gamle. 2120. Brønd. Lidet og flet Brandsel. Simpel Have. Jord (5, 6, „, 1. — 80 Td. L. A. og C.) deels sandet, deels leret. Udsf. 29° Høst 4 à 8 J. — Bef. 6 H. 15 D. 20 J. I. S. udb.

3 Sogn: 53 G. 37 H. 2 Skoler. Her ere mange Klinter paa Halvoen. „Ellemandsbjerg“ er et Sømærke. J. T. (640.) 639.

Hellenæs. Baag S. Odense A. $2\frac{1}{2}$ S. f. Afsens. 129. — 530. (1005.)

I. a) 38° 6' R. 42° 2' B. 39° H. 12' Bhv. 10° Capellan-
byg. b) 5 Rbd. c) 36 Maal Mælk. 4 \mathcal{L} . Rugfoder. 133 \mathcal{L}
Havrefoder. Renter 6 Rbd. 3 \mathcal{F} . Brænde. Græsning til nogle
Høveder. d) 120 Rbd. — U. + 14 Rbd. 3 \mathcal{L} 12 β .

Pftg. 46 fraat. by. \mathcal{F} . meget indskrænket og bygget i en Mose.
1610. Maadeligt Vand. Intet Brændsel. Lille Have. Jord
(„, 3, 1. — 12 Td. \mathcal{L} .) flet. Udf. 4° Høft 5 \mathcal{F} . Bef. 2 \mathcal{H} . 4
D. 6 \mathcal{F} . I. S. 250 Rbd.

3 Sogn: der udgjør en Halvø. 21 \mathcal{G} . 15 \mathcal{H} . 5 jdl. \mathcal{H} . 1
Skole. Underskov og lidt Fisseri, \mathcal{F} . \mathcal{L} . (351.) 372.

Hellested. Stevns \mathcal{H} . Præstø A. 1½ V. f. Storeheddinge.
355. — 1600. (183.)

I. a) 311° 2' R. b) 70 Rbd. c) Refusion 58 Rbd. 10° R.
19° B. d) 270 Rbd. — U. 185 Rbd. Entepension 50° B. og
30 Rbd.

Pftg. 111 by. fraat. \mathcal{F} . heraf 36 B. \mathcal{L} . gammel og ubeqvem.
Staldbygn. nye. 5330. Brønd med godt, men ei tilstrækkeligt Vand.
16 \mathcal{F} . Brænde og Tørvefjær. Smuk Have paa 2 Td. \mathcal{L} . Jord
(17, 3, 2, 1¾. n. — 120 Td. \mathcal{L} .) stærkt leret. Udf. 80° Høft 8
à 10 \mathcal{F} . Bef. 10 \mathcal{H} . (A. \mathcal{H} .) 30 D. 20 \mathcal{F} . I. S. 200 Rbd.

3 Sogn: 1 Hvdg. (Juellinge under Grevfabet Bregentved,
med italiensk Borgg. Have og Skov.) 44 \mathcal{G} . 58 \mathcal{H} . 41 jdl. \mathcal{H} . 2
Skoler. 2 Møller. R. smuk med et deiligt Orgel. Jens Juuls
og Præsten Peder Syvs Begravelser. Maglehøi med Jettestue.
 \mathcal{F} . \mathcal{L} . (984.) 1015.

Hellevad og Kfvad. Sønderrangstrup \mathcal{H} . Apenrade A. 2
V. f. Apenrade. 587. gl. Ang.

I. a) 114° 7' 1" R. 14° H. 7' Bhv. b) 16 Rbd. c) 14
Dfte. 126 Brød. 34 Sn. \mathcal{W} g. 37 \mathcal{L} 8 \mathcal{H} Smør. 10 Rbd. Af
A. g. 15 Rbd. Af Jord 8 Rbd. Af sex Indsiddere paa Pftgds.
Marken 21 Rbd. 1 \mathcal{L} 3 β . Nogle Rjørslær. d) 374 Rbd. —
U. 80 Rbd. Ved Tiltrædelsen betydelige Udgifter. Entepension
64 Rbd.

Pstg. stor og smuk. Udbusene ere opførte i en for lille Maalestof. i Aaret 1819. Brønd og Aa give Vand. Hedetørv. Stor og frugtrig Have. Jord (langt over 200 Td. L., den er aldrig opmaakt), sandig og megen Hede. Engene give fra 50 til 80 Læs simpelt Hø.

3 Sogn: 87 G. 54 H. og Inderster. 4 Skoler. 1 Vandmølle. Egnen bar og sandig. Linned- og Udvævning. G. R. hvelvet med fladt Taarn. G. R. har et flumt Taarn og en ny Prædikestol. S. V. $\frac{1}{2}$ M. sandig. Valgald. J. T. 1500.

Hellevad, Sellum og Ørum. Dronninglund H. Hjørring A. $3\frac{3}{4}$ S. V. f. Søby. 460. — 1249. (423.)

l a) 143° R. 120° B. 74° H. b) 30 Rbd. c) 43 Rbd. 10 Høstidage. Udbytte af Bactie stor 300 Rbd. d) 140 Rbd. — U. 157 Rbd.

Bredkjær Pstg. 81 straat. J. heraf 6 grundm. 75 by. 6180. God Brønd. Brændsel. Tre Haver. Jord (8, 6, 2, $\frac{3}{4}$. n. — 83 Td. L. heraf 80 Td. L. A.) god, beqvemtligg. Udf. 37° Høst 7 J. Bes. 6 H. (D. H.) 28 D. — I. S. udb.

3 Sogn: 118 G. 96 H. m. J. 4 Skoler. 3 Møller. S. V. 1 og $\frac{1}{2}$ M. besværlig. J. T. (1570.) 1657.

Helligsø og Gjetterup. Refs H. Thisted A. $4\frac{3}{4}$ S. f. Thisted. 226. — 640 (966.)

l. a) 170° B. 6° H. b) 10 Rbd. c) $1^{\circ} 2'$ R. 11 V Dn. 20 VI Eg. 44 Maal Mælk. Af et Fæstehuus 16 J. $\frac{1}{6}$ Bkhest. indfriet ved Laan paa 4%. d) 50 Rbd. — U. + 40 Rbd. 3 J.

Pstg. 80 straat. by. J. heraf er B. L. opført 1819. 2000. Brønd. Hedetørv. Ringe Have. Jord (4, 7, 2, $1\frac{1}{4}$ n. — 35 Td. L. A. og G. $11\frac{1}{2}$ Td. L. Hede og Dverdrej) leret og tung, nær Gaarden, men besværlig for Driften. Udf. 26° Høst 5 J. 14 Læs Hø. Bes. 3 H. (D. H.) 14 D. 26 J. I. S. udb.

3 Sogn: 44 G. 36 H. 3 Skoler. Noget Fiskeri. G. R. den høieste i Omegnen; den er Somærke. 3 H. Sogn findes en Sø og Dvarbjerg runde Høi, ligesom i G. Sogn „Hjelpens Bjerg“. S. V. $\frac{3}{8}$ M. tg. J. T. (634.) 650.

Helsinge og Drosselberg. Løve H. Holbet A. 2 N. f. Slagelse. 839. — 1832. (924.)

1. a) 408° B. b) 150 Rbd. c) Ref. 36° B. Af Ag. 12 Rbd. 7 Læs Hø. Af Mg. 40° B. Leie af otte Huse 41 Rbd. d) 300 Rbd. — U: 220 Rbd.

Pftg. 90 fraat. by. F. Udhusene ere nyligen opførte. 4160. Nogle Parter give Vand. Ei tilfiraækkeligt Brændsel. Stor Have og en Lund. Jord (13, 4. — 80 Td. L. A. $\frac{2}{3}$ bortforpagtet for 160° B. — 9 Td. L. Mose.) Man høster 8 Fold. Artilleri Hest holdes. I. S. udb.

3 Sogn: (Helsingegaard ucomplet med herlig Fuglejagt og Fiskeri. Bøstrup under Baroniet Holberg.) 86 G. 22 Blst. 107 H. for det meste med Jord. 4 Skoler. Ingen Skov; men godt Fiskeri i Beltet. H. K. ligger høit og er indvendig smuk med høie Hvelvinger og store Piller. D. K. er mindre, men i samme Stil. S. V. $\frac{3}{4}$ M. ret god. F. T. (1629.) 1724.

Helsinge og Valdby. Holbo H. Frederiksborg A. $1\frac{1}{4}$ N. f. Hillerød. 384. — 1480. (244.)

1. a) 160° R. 160° B. c) Af Ag. 7 Rbd. 1 Fv. Brænde. 2 Fv. Gavtræ. 2 Bøgetræer paa Roden (3: 4 à 6 Fv. Brænde.) d) 400 Rbd. — U. 147 Rbd.

Pftg. 76 fraat. by. F. heraf 28 B. L. Alt i meget god Stand. God Brønd i Gaarden og Kilde i Nærheden. Brænde og Løv. To Haver, den ene Urtegaard, den anden (2 Td. L. stor) udmærket smuk Lyshave. Jord (5, 6, 1, 2. og Skovsk. „, 1, 2, 1. — 80 Td. L.) middelm. let at drive. Udf. 34° foruden Hvede, Vinter og Kartofler. Høst 7 F. — Bes. 6 H. (A. H.) 20 D. 24 F. 6 Sv. Høpl. Helsingør (4 M.) I. S. 500 Rbd.

3 Sogn: 81 G. 88 H. 62 Jdl. H. 3 Skoler. 1 Vand- og Veirmølle med Stampværk. 1 Kro. Skovhegn i begge Sogne, hvis Kirker ere smukke. S. V. $\frac{1}{2}$ M. god. F. T. (1845.) 1945.

Helsingør. 1) St. Olai Præstekald. 0. — 3000. (3.)

1. a) Præstepenge 800 Rbd. b) Løn af Kirken 100 Rbd. og af Byen 155 Rbd. 5 $\%$. c) Ref. 16 Rbd. 4 $\%$. Hunsleie 400 Rbd. d) 1700 Rbd. — U. Expenser 16 Rbd. foruden Skatter etc.
Ingen Bolig eller Jord.

2) St. Marie Præstefald, samt Hospitals-, Garnisons- og Slotspræstembedet. O. — 1972. (57.)

1. a) Af den kgl. Kasse 304 Rbd. b) Løn af Kirken 66 Rbd. 4 $\%$. c) Offer af Militaire c. 300 Rbd. d) 1500 Rbd. — U. Til Skolevæsenet 50 Rbd. foruden øvrige Skatter etc.

En smuk og velvedligeholdt Bolig.

3) Det ord. Catechetembede.

1. a) Løn: 600 Rbd. b) Fri og smuk Bolig med en lille Have. c) 4 Fv. Brænde. d) 600 Rbd.

I Byen findes over 800 G. og H. 1354 Familier. Et stort og rigt Hospital. En Realskole, Borgerkole og flere Instituter. St. Olai K. er stor, tækket med Kobber og har en prægtig Alter-
table; Choret indesluttes af 76 Messingviller. St. Marie K. har før været en Klosterkirke; her findes Dyvekes Grav. Kronborg Capel er meget smukt, i de senere Aar sat i en smagfuld Stand. En skøn Assistentkirkegaard. Havn, Færgesart, Handel etc. F. T. (7995.) 8111.

Hem, Hindberg og Dolby. Hindborg S. Viborg A. $1\frac{3}{4}$ N. V. f. Skive. 444. — 1149. (515.)

1. a) 30° R. 182° B. 111° H. b) 14 Rbd. c) 8 Rbd. Af tre Ag. $4^\circ 5'$ R. $6^\circ 5'$ B. 12° H. b) 200 Rbd. — U. 97 Rbd.

Pstg. 77 straat. hv. F. dog er Noget grundm., Alt i ny og god Stand. Godt Vand. Brændsel hentes $\frac{1}{2}$ M. borte. To ret gode Haver. — Jord (4, 2, 2. — 32 Td. L.) god, men $\frac{1}{4}$ M. fiern og Veien dertil besværlig. Udsf. 24° Høst 8 F. Besf. 4 S. (D. S.) 16 D. 20 F. I. S. 175 Rbd. hvoraf 140 indest.

I Sogn: 82 G. 4 Blst. 22 S. 21 jdl. S. 3 Skoler. 1 Vandmølle. Hem K. har et høit Taarn, en meget smuk Alter-
table og Prædikestol. D. K. stor med et anseligt Taarn. S. V. $\frac{3}{8}$ og $\frac{1}{4}$ M. ret god. F. T. (849.) 858.

Hem og Sem. Dnsild S. Randers A. $\frac{3}{4}$ S. O. f. Mariager. 176. — 568. (994.)

I. a) 26° R. 29° B. 44° H. 4 Rbd. 3 $\frac{1}{2}$ 6 β . b) 31 Rbd. c) 25 $\frac{1}{2}$ Brød. 38 Sn. $\frac{1}{2}$ g. 11 $\frac{1}{2}$ Dft. Af $\frac{1}{2}$ g. 1° 2' R. 1° 4' B. 2° 4' H. 12 $\frac{1}{2}$ Smør. 4 Høns. 1 Gaas. 6 Rbd. 4 $\frac{1}{2}$. 1 Lam. 6 Skovfjersler. d) 90 Rbd. — U. † 28 Rbd.

Pftg. Alle Bygningerne ere næsten nye. B. L. er 17 fraat. bv. F. fra 1836. To Brønde. Maadelig Løv; noget Brænde. God Kjøkkenhave. Jord (5, 4, 2, 2. — 83 Td. L. A. 15 Td. L. E. 40 Td. L. Hebe) let og sandig. 4 Skovstifter. Udf. 30° Høst 5 à 6 F. 20 Læs Hø. — Bef. 2 H. 12 D. 20 F. 1 S. udb.

3 Sogn: 48 G. 37 H. 11 jdl. H. 1 Skole. 2 Møller. S. K. stor og af lugne Steen. S. K. lille og uanselig. S. V. $\frac{1}{2}$ M. god. F. T. (608.) 624.

Hemmet og Søndervium. Nørre S. Ringkjøbing A. 4 $\frac{1}{2}$ S. f. Ringkjøbing. 257. — 970. (696.)

I. a) 46° R. 40° B. b) 16 Rbd. c) 12 $\frac{1}{2}$ Smør. $\frac{1}{2}$ g og Dft = 25 Rbd. Ref. 10° R. Af Afbyggere 46 Rbd. Af $\frac{1}{2}$ g. 4° R. 10' B. 1 Rbd. 51 β . d) 200 Rbd. — U. 124 Rbd.

Pftg. 96 fraat. bv. og grundm. F. heraf 25 grundm. F. B. L. 3300. — To Brønde og en Aa. God Lørdemose og megen Lyng. God Have. Jord (11, 3. — 58 Td. L. A. og E.) deels sandet, deels Gjesteng, rundt om Gaarden; beqvem for Driften. Udf. 34° Høst 5 F. 100 Læs Hø. Bef. 4 H. (D. H.) 23 D. 12 F. 1 S. udb.

3 Sogn: 1 Hvdg. (Biumgaard med bv. Bygn. ucompl.) 82 G. 37 H. 3 Skoler. 2 Møller. Lidt Fiskeri i Aaen og meget i Ringkjøbing Fjord. B. K. har et lidet Taarn. S. V. $\frac{1}{2}$ M. god. F. T. (715.) 752.

Henne og Lønne. Bester Horne. Ribe A. 3 N. V. f. Varde. 158. — 883. (785.)

I. a) 95° 4' R. 77° 3' B. 10° 6' H. c) 12 $\frac{1}{2}$ Dft. 6 $\frac{1}{2}$ Smør. 60 Sn. $\frac{1}{2}$ g. Ref. 3° 6' B. Udbytte af Blactie (stor

200 Rbd.), for hvis Supplering skyldes 74 Rbd. — Sjølegifts-
torn 5° 1' R. 7' B. 1° 2' H. d) 260 Rbd. — U. † 33 Rbd.
12° 4' R. 15° B. 2 Rbd. til Ribe Hospital.

Pstg. ved Enden af Hiilsø, opført 1815. B. L. er 28 grundm.
F. Udbufene ere by. straat. Bygn. Vand og Brændsel havees.
Ringe Have. Jord (7, 3, 2, 1¼ n. — 38 Td. L. A. 18 Td. L.
E. 30 Td. L. Hede) maadelig. Engen over 1 Mül fjern. Udf.
14° Høst 5 F. Bes. 3 H. (D. H.) 10 D. 8 F. I. S. udb.

3 Sogn: 1 Hvdg. (Hennegaard, paa hvis Mark Sømarket
„Blaabjerg“.) 59 G. 48 H. 3 Skoler. 1 Mølle. Udmærket Fiskeri
i Hiilsø, Kølfsø og Havet. H. K. blytækt og indvendig meget
smuk. S. V. 1 M. besværlig gennem Sandflitter. F. T.
(1038.) 1085.

Hærfølge og Sædder. Bjeverskov H. Præstø A. ½ S. f.
Kjøge. 854. — 2200. (28.)

I. a) 617° B. sædvanlig efter C. T. c) Ref. 16° 3' 2" B.
26° 2' 2" B. 13 Rbd. 4 ½. Af Ag. og Mg. 4° 4' B. 2° H.
d) 500 à 550 Rbd. — U. 340 Rbd. Enkension 82° 4' B. og 24 Rbd.

Pstg. 4 sammenbyggede Længder; 90 by. straat. F. heraf 27
B. L. Alt i god Stand. 4,420. En god steensat Brønd med
Pompetræ i Gaarden, desuden flere rige Kilder nærved. 3 Fv.
Bøgebr. som Gave. 7 Fv. Bøgebr. ¼ Fv. Egebr. Deputat.
Frugtrig, 1 Td. L. stor Have og en indhegnet Lund paa 1 Td. L.
Jord (7, 3, 1, „ ½. n. — 49 Td. L. A. 6 Td. L. E.) god med
Kalk Underlag. Udf. 30° Høst 8 à 10 F. Bes. 5 à 6 H. (A. H.)
20 D. 16 F. I. S. 150 Rbd.

3 Sogn: 2 Hvdg. (Billesborg har hvelvede Kjelbere, en Aa
løber ved den 1 Etages Borgg., har smuk Have; Gunderup under Ballø.)
139 G. 194 H. 62 jdl. H. 7 Skoler. 1 Mølle. Vegge K. i god
Stand. 3 H. K. et smukt Alterbillede (Simeon med Barnet paa
Armen) malet af Adam Müller. Paa et Epitaphium havees Por-
traitet af den berømte Lyschander. Paa Kirkemuren er anbragt et
Monument med Vers af Ingemann over nogle af de Helte, der
omkom ved Skibet Danebroges Brand 1710. S. V. ½ M. god.
F. T. (2098.) 2830.

Herlufsmagle og Tyberg. Tyberg S. Præstø A. $1\frac{1}{2}$ N. f. Restved. 609. — 1800. (102.)

I. a) $358^{\circ} 4'$ B. b) 80 Rbd. c) Ref. 16° B. 13° H. Af tre jdl. Huse 16 à 20 Rbd. Af bortfæstet Jord 102° B. foruden de paa denne Jord hvilende Skatter. d) 400 Rbd. — U. 144 Rbd.

Pstg. 71 fraat. bv. F. heraf 31 B. L. Brønd. Tørv og Brænde anvises. Frugtrig og stor Have. Jord (18, „, 3, 2. — 130 Td. L. A. og C.) god. Præsten har 30 Td. L. Resten er bortarbefæstet. Præsten betaler det Halve til Artilleribest. I. S. udb.

3 Sogn: 3 Hvdg. (Ravnstrup med skjønne Skove og Borgsgaard fra 1595. Brofsø i en smilende Egn med herlig Skov; Tybjerggaard med anseelige Bygninger og stor Have.) 96 G. 150 S. 5 Skoler. 1 Mølle. Ved T. R. en Kilde og et Hospital. S. V. 1 M. maadelig. F. T. (2085.) 2248.

Herlufsholm. Østerflakkebjerg S. Sorø A. $\frac{1}{2}$ N. V. f. Restved. 513. — 1640. (156.)

I. a) $344^{\circ} 2'$ B. b) 128 Rbd. c) Ref. $10^{\circ} 4'$ R. 16° B. Af tre jdl. S. 29 Rbd. 16 β . d) 400 Rbd. — U. 171 Rbd.

Pstg. i lille Restved. 84 fraat. bv. F. i fire Længder med gode Bequemmeligheder. Brønd. 12 Fv. Brænde og 4 Favne Jagtbrænde udvises. En vacker $2\frac{1}{2}$ Td. L. stor Have, tæt ved Aaen. Jord (9, 7, 2, 1. — 72 Td. L.) ret god. Udsk. 30° Høst 6 F. Bes. 4 S. (A. S.) 30 D. Fiskeri i Suusaa. I. S. udb.

3 Sogn: Herlufsholms Skole med Rector, 6 Lærere, Inspecteur og Forvalter. 64 G. 67 S. 20 jdl. S. 3 Skoler. R. smuk og lys, med Orgel, ligger ved Stiftelsen med Herluf Trolles Begravelse. Meget Skov. S. V. $\frac{1}{4}$ M. tildeels slet. F. T. (1501.) 1566.

Herredskirke og Lille Løitofte. Nørre S. Volland. $\frac{1}{4}$ N. f. Raskov. 369. — 1228. (439.)

I. a) $65^{\circ} 2' 3''$ Hv. $87^{\circ} 1'$ B. $43^{\circ} 4' 2''$ H. c) 1 Maal Mælk af hver Dvægeier. Ref. 15 Rbd. 2 K 12 β . Af Ug. 7°

4' Hv. 7° 4' B. 20 Rbd. 1 Fam. 2 Gæs. 2 Sn. Vg. 2 & Smør.
d) 200 Rbd. — U. 170 Rbd.

Karleby Pstg. 70 F. heraf 13 eby. teglh. B. L. med stor og beqvem Leilighed; Bærelserne have store Ruder, dobbelte Vinduer, Fløisdøre etc. Udhufene 52 fraat. eby. F. Alt opført 1823. Steensfat Brønd og en stor Park. Ei meget Brændsel. To Haver med gode Frugttræer. Jord (14, „, 1. — 70 Td. L.) stærkt leret, tæt G. inddiget og hegnet. Udf. 38° Korn, 10 Td. Bølgfrugter, 12 $\frac{1}{2}$ Kloverfrø. Høst 8 à 10 F. To Bænger c. $\frac{1}{3}$ Td. L. — Skovpark paa 3 Td. L. indhegnet og har Stakitport. I. S. 100 Rbd. udb.

3 Sogn: 42 G. 47 H. 13 jdl. H. 1 Skole. Tørvestjør; lidt Skov. H. K. ligger høit og har Taarn med en meget stor Klokke. L. K. lille, taarnløs, med Gibsloft. S. V. $\frac{1}{4}$ og $\frac{1}{4}$ M. ret god. F. T. (613.) 629.

Herrested og Christi Capel paa Raunholt. Binding H. Svendborg N. $1\frac{1}{4}$ S. V. f. Nyborg. 394. — 1450. (263.)

l. a) 66° 3' 2 $\frac{1}{4}$ '' R. 76° 5' 1 $\frac{1}{2}$ '' B. 95° 1' 1 $\frac{1}{4}$ '' H. b) 27 Rbd. 2 $\frac{1}{2}$. c) 16 Rbd. Af to H. 34 Rbd. 4 $\frac{1}{2}$ (i Naturalpræstationer.) Høstdage = 4 Rbd. Rentepenge 87 Rbd. d) 250 Rbd. — U. 220 Rbd. 1 $\frac{1}{2}$ 14 β .

Pstg. afbrændte 1843; den nye Gaard er udenfor Byen. 21 grundm. teglh. F. med Kjøkken etc. i Kjelderren. Udhufene 65 fraat. eby. F. i 3 Længder, samt et 6 eby. teglh. Fags Bryggerhuus. 8000. To Brønde. Fornødent Brændsel og Underkov til Gjerdsel. 12 Fv. Brænde og 30 à 40 Læs Tørv udvises af Raunholts Eier for Capeltjenesten. Haven ved Kirken, hvor den gamle Pstg. laa, er fid med gode Frugttræer; en lille Have ved det nye Stuehuus ned til Landeveien. Jord (13, 1, 1, $\frac{1}{2}$ n. — 100 Td. A. og E.) let, nogle Steder leret. Udf. 50 à 60° Høst 8 F. 30 Læs Hø. Bef. 6 H. (D. H.) 30 D. Af I. S. (500 Rbd.) indestaae 100 Rbd. paa 5%.

3 Sogn: 1 Hvdg. (Raunholt med skøn Hovedgaard, Haver og Skove), 1 Meierigaard under samme (Soppienlund). 51 G. 34 H. 1 Hospital. 1 Skole. K. ligger paa en Banke, rummelig

og smuk med Kobber=Altartavle og Gravcapel. R. Capel lille, men smukt, her prædikes hver Søn- og Helligdag. S. V. $\frac{1}{4}$ M. god. F. T. (812.) 848.

Herringe og Gjestelev. Salling S. Svendborg A. $2\frac{1}{4}$ N. O. f. Faaborg. 258. — 1060. (601.)

1. a) 51° R. 51° B. 59° H. b) 14 Rbd. 1 $\frac{1}{2}$. c) 19 Rbd. 2 $\frac{1}{2}$. Af Mg. 6 Rbd. 4 $\frac{1}{2}$ 8 β . d) 195 Rbd. — U. 154 Rbd. Entepension 4° R. 4° B. 4° H. 4 Rbd.

Pft g. 66 bv. sraat. F. i 4 Længder, heraf 22 B. L. med gode Bærelser. 3570. Brønd med godt Vand. Lidt Udviisning af Pftgds Skoven, men ei tilstrækkeligt Brændsel. Haven, 12 Stp. L. stor, er smuk Jord (8, 6. n. — 70^o Id. L. A.) $\frac{2}{3}$ god Leerjord, $\frac{1}{3}$ mere sandet. Udf. 45° Høst 8 à 10 F. Bef. 6 S. 20 D. 8 F. 1. S. 250 Rbd. udb.

3 Sogn: 2 Hvdg. (Hjellebro skjen med et firlygt Capel, brede Grave og store Skove; Rørskov.) 57 G. og Bst. 71 S. m. og u. J. 2 Skoler. 1 Hospital. S. R. har faaet et aldeles nyt Thor. S. V. $\frac{3}{4}$ M. ret god. F. T. (903.) 939.

Herslev og Gjevninge. Somme S. Kjøbenhavns A. 1 N. V. f. Roeskilde. 253. — 1012. (652.)

1. a) 270° B. b) 25° B. c) 25° B. Af Mg. 7° 2' B. 1 Lam. 1 Gaas. 2 Høns. Af et Fæstehuus 1° B. $7\frac{1}{2}$ Fv. Brænde. 4 Rbd. 3 $\frac{1}{2}$. 60 Høstdage. d) 200 Rbd. — U. 126 Rbd.

Pft g. $89\frac{1}{2}$ sraat. bv. F. i fire Længder. B. L. er beqvem. 2670. Ei godt Vand. Derv. Ret god Have paa 10 Stp. Land. Jord (7, 3, 1. — 39 Id. L. A. og 2 Id. L. Mosejord) god og tæt Gaarden. Udf. 28° Høst 7—12 F. 10 Læs Hø. 70 Læs Halm. Bef. 5 S. (A. S.) 10 D. 10 F. 8 Sv. 1. S. udb. (200 Rbd. indest.)

3 Sogn: 1 Hvdg. (Lindholm med prægtig Borggaard, smuk Have og megen Skov.) 45 G. 54 S. 51 jdl. S. 2 Skoler. 1 Kro. Fiskeri i Jessefjord. S. R. er en af de smukkeste i Provstiet. G. R. er smuk. S. V. $\frac{3}{4}$ M. god. F. T. (1008.) 1064.

Hersløv og Viuf. Bruff H. Beile A. 1 $\frac{3}{4}$ N. O. f. Col-
ding. 326. — 1389. (314.)

l. a) 228° B. c) 20 \mathcal{L} Dft. Rogle Kyllinger. Af Ag. 16
Rbd. d) 300 Rbd. — U. 200 Rbd.

Yftg. grundm. B. L. med by. Udhuse, gode Bygninger i en
smuk Egn. God Brønd. En 9 Td. L. stor Bøgeskov, en 4 Td. L.
stor Skovparcel og 2 Td. L. Tørvemose give Brandsel og Gavn-
tømmer. En god og frugtrig Have. Jord (8, 1, 2, 2. — 101 Td.
L. A. og ubetydelig E.) god, men fordrer meget Arbeide. Udf.
40° Høft 7 à 8 \mathcal{F} . Bef. 6 H. (D. H.) 40 D. 1. S. 250 Rbd.

3 Sogn: 61 G. 74 H. 41 jdl. H. 3 Skoler. 1 Mølle. En
Jnd sø giver godt Fiskeri. Egnen er bakket og skovrig. H. K.
taarnløs. B. K. har et lille Spiir, hvori Kloffen hænger. S. V.
1000 Al. og 1 $\frac{1}{4}$ M. flet. \mathcal{F} . L. (1581.) 1643.

Hersom, Bjerregrav og Kleitrup. Rind H. Viborg A.
2 N. O. f. Viborg. 260. — 711. (917.)

l. a) 120° R. 2° 4' B. 1° 4' H. b) 3 Rbd. c) 6 Rbd.
16 Dl \mathcal{W} g. 12 $\frac{1}{2}$ \mathcal{L} Dft. 2 \mathcal{L} 13 \mathcal{H} Smør. 13 Rbd. Af Ag.
21° 4' R. 5° 6' B. 1° 2' H. 20 \mathcal{L} . Af to Gaarde 6' B. 10'
H. 9 \mathcal{H} Smør. 2 Arbeidsdage. 2 Høstdage. d) 100 Rbd. —
U. 104 Rbd.

Yftg. 98 fraat. eby. \mathcal{F} . heraf 20 B. L. gammel, men godt
vedligeholdt. 4870. Godt Vand. Simple Tørv. Stor og god
Have. Jord (8, 6, 3, 2 $\frac{1}{2}$. — 74 Td. L. A. 12 Td. L. E.) skarp,
fordelagtigt beligg., men bakket. Udf. 38° Høft 5 à 6 \mathcal{F} . Bef.
5 H. (D. H.) 24 D. 18 \mathcal{F} . Hbpl. Hobro. (2 $\frac{1}{2}$ M). 1. S.
200 Rbd.

3 Sogn: 2 Hvdg. (Hersomgaard udparc. i 8 Parceller, lige-
som Hvolnisgaard i 6.) 52 G. 23 H. 13 jdl. H. 3 Skoler. 1 Mølle.
H. K. lille, men smuk med Orgel. K. K. paa en høi Banke er
stor og mørk. S. V. 1 og 1 $\frac{1}{4}$ og $\frac{2}{3}$ M. meget god. \mathcal{F} . L.
(777.) 785.

Hersted = Øster og Vester. Smorum H. Kjøbenhavns A.
 $\frac{3}{4}$ V. f. Kjøbenhavn. 599. — 1552. (207.)

l. a) 406° 4' 3" B. c) For bortarbejstet Jord 18° B. 64 Gangdage. d) 400 Rbd. — U. 150 Rbd. Entepension 35° B. est. 10 Aars C. T. Middelpriis.

Pftg. 4 fraat. by. Længder opførte 1813. B. L. har gibeede og betrukne Bærelser. 6860. Smuk og frugtrig, 1 Ed. L. stor Have. Brønd og Tørv. Jord (14, 7, 2, 1. — 95 Ed. L. heraf 18½ Ed. L. bortarbejstet. Det Øvrige er Agerjord og 6 Ed. L. god Tørvemose.) ¼ leermuld, ¼ sandmuld, den øvrige Halvdeel bestaaer af fort muldet Jord af ringe Bonitet. Udf. 47° Høst 7 F. 14 Læs Hø. 100 Læs Halm. Bes. 8 H. (A. H.) 12 D. 6 Sv. 5 F. l. S. 245 Rbd.

3 Sogn: Albertslund med en 6 Ed. L. stor Have og Plantage. 84 G. 58 H. 54 jdl. H. 2 Skoler. 1 Mølle. 2 Kroer. (Roeskilde Kro og Rødeveirmøllekro.) Begge K. almindelige. S. V. ⅓ M. god. F. T. (1413.) 1411.

Hesfelager. Gudme H. Svendborg A. 2 N. O. f. Svendborg. 597. — 1560. (204.)

l. a) 110° R. 112° B. 147° H. b) 46 Rbd. c) Ref. 20 Rbd. Rente af 4 Aktier. Til Kaldet høre 5 Huse, hvoraf haves 32 Rbd. 4 K. d) 225 Rbd. — U. 210 Rbd.

Pftg. 4 fraat. by. Længder, gamle, men godt vedligeholdte. 3952. To Poste i Gaarden og 1 Post i Bryggerstet. Noget Brændsel. 8 Ed. L. Gjerdselskov. Haven er paa 4 Ed. L. med 200 Frugttræer. Jord (10, 2, 2, ½ n. — 70 Ed. L.) udmærket god. Udf. 40° Høst 10 F. Bes. 6 H. (D. H.) 12 D. l. S. 500 Rbd.

3 Sogn: 1 Hvdg. (Hesfelagergaard midt i en lille Sø, en meget gammel Gaard med gode Skove og Fisseri.) 75 G. 78 H. 60 jdl. H. 2 Skoler. 1 Vandmølle. F. T. (1301.) 1291.

Hjarup og Damdrup Andst. H. Ribe A. 1¼ S. V. f. Colving. 283. — 1696. (139.)

l. a) 103° R. 45° B. 13 Rbd. 2 K. b) 3 Rbd. c) 16 Læ Dst. 51 Par Kyllinger. 9 Læ Smør. Af Ag. 20 Rbd. 4 β. For 2 Ed. L., der ere overladte Skolevæsenet, 8 Rbd. d) 250 Rbd. — U. 130 Rbd.

Pftg. 80 fraat. ebb. F. i god Stand. 5000. To Brønde. Brandsel. To Haver. Jord (8, 1. samt Skovst. 2 Fjld. 1 Alb. — 250 Td. L.) kold og suur. Hovedlodden tæt Gaarden. Skoven forbugget; men fortrinlig til Græskobbel. Udf. 48° Høst 5 F. — Bes. 6 H. (D. H.) 50 D. 10 F. 1. S. udb.

3 Sogn: 1 Hvdg. (Østerbygaard med stort Brandeviinsbrænderi, indenfor Slesvigs Brandsel, og stor Skovgrund.) 62 G. 42 H. 43 jdl. H. 3 Skoler. 1 Mølle. B. K. anelig, af hugne Kampesteen, med Taarn. S. V. 1 M. ret god. F. T. (1467.) 1541.

Hjembek og **Svinninge**. Tude H. Holbek A. 2 $\frac{3}{4}$ V. f. Holbek. 475. — 1500. (231.)

1. a) 350° B. b) 80 Rbd. c) Ref. 10 Rbd. Af Mg. 15° 4' B. 22 Rbd. d) 320 Rbd. — U. 146 Rbd. samt 3° 1 $\frac{5}{6}$ ' R. 7° 4 $\frac{5}{6}$ ' B.

Pftg. i 4 bv. fraat. Længder med gode og beqvemme Bærelser. 4400. Brønd med udmærket godt Vand. Intet Brande, men noget og meget godt Tørvestjær. Stor, god og smuk Have med Alleer. Jord (8, „, 2. n. — 65 Td. L. A. foruden en Englod ved Svinninge Beile), den halve Deel meget god, Resten let og sandet. Udf. 28° Høst 8 à 10 F. 15 Læs udmærket Hø. Bes. 6 H. (A. H.) 20 D. 16 F. — 1. S. 500 Rbd. udb.

3 Sogn: 3 Hvdg. (Aggersvold med smuk Borggaard fra 1833, har Skov og Teglværk; Svinningegaard; Arnakkegaard med Have og Lund.) 35 G. 19 Blst. 77 H. 77 jdl. H. 2 Skoler. 1 Kro. Høie Baner findes her mange af. H. K. med kamgavlet Taarn og en hvelvet Begravelse, S. K. har et høit Taarn med Uhrværk. S. V. $\frac{3}{4}$ M. ret god. F. T. (1318.) 1344.

Hjert og **Harre**. Harre H. Viborg A. 2 $\frac{1}{4}$ N. N. V. f. Skive. 326. — 1149. (514.)

1. a) 204° B. b) 5 Rbd. c) 20 Læ Dst. 50 Dl Wg. Af Ag. 2 Rbd. d) 123 Rbd. — U. 120 Rbd.

Pftg. 86 fraat. bv. F. heraf 28 B. L. med rummelig Plads. Alt i god Stand; den ligger midt i sine Marker. Godt Vand.

Tørv maa kjøbes. Ret god Have. Jord (9, 2, 2. — 66 Ed. L. A. E. og Hede) ret god; men meget bakket. Udf. 46° Høst 7 F. 10 Læs Hø. Bef. 5 H. (D. H.) 24 D. 40 F. I. S. 140 Rbd.

3 Sogn: 1 Hvdg. (Bailumgaard.) 53 G. 53 Vlst. og H. 17 jdl. H. 1 Skole. 1 Mølle. Lidt Fiskeri. Parre R. har Taarn. S. V. $\frac{1}{2}$ M. besværlig. F. T. (634.) 682.

Hjerm og Gjemsing. Hjerm H. Ringkjøbing A. 1 N. f. Holstebro. 455. — 1415. (292.)

l. a) 30° R. 117° B. 259° H. b) 50 Sn. Aal. c) 6 $\frac{1}{2}$ LÆ Smør. 26 Dl Vg. Af Ug. 2° B. 10 Rbd. d) 200 Rbd. — U. 230 Rbd.

Pftg. 115 fraat. bv. F. B. L. er stor og høi med to Fløie; men Bygningerne ere ei i bedste Stand. 3440. Godt Vand tæt ved Gaarden. Tørv havet. En ubetydelig Have Jord (9. — 60 Ed. L. A. foruden Hede) god, men ei beqvemtlig. Udf. 44° Høst 8 à 9 F. — Bef. 6 H. (D. H.) 20 D. 50 F. I. S. udb. med 400 Rbd.

3 Sogn: 2 Hvdg. (Vollstrup, faare smukt situeret med Skov ved Liimfjorden; Dvistrup med stor og skøn Borggaard ved Fjorden.) 103 G. 70 H. 3 Skoler. 2 Vandmøller. Struer Landplads. H. R. stor og smuk Korskirke med Taarn; i Choret et skjønt Marmor-epitaphium. G. R. lille og fullet. S. V. $\frac{1}{8}$ og $\frac{3}{4}$ M. god Land-vef. F. T. (1396.) 1486.

Hjermind, Lee og Sjørthede. Nørlyng H. Viborg A. 2 $\frac{1}{4}$ S. O. f. Viborg. 265. — 946. (717.)

l. a) 64° R. 46° B. 84° H. b) 20 LÆ Dft. 18 Dl Vg. 5 Rbd. Af to Ug. 2° 2' $\frac{1}{2}$ " R. 2° 4' $\frac{2}{3}$ " B. 2° 4' 1" H. Af tre Huse 50 Rbd. 24 Høstdage. d) 120 Rbd. — U. 122 Rbd.

Pftg. 84 fraat. bv. F. med taalelige Bygninger. 2300. — Brønd. Rigeligt Brændsel. God Have. Jord (5, 5, 1. — 42 Ed. L.) sandm. tæt Gaarden. 83 Ed. L. Hede ere opdyrkede og mærglede. 2 Ed. L. E. Udf. 52° Høst 4 à 6 F. 10 Læs Hø.

Bes. 6 S. (D. S.) 16 D. 24 F. 3 Heden et Anlæg paa 7 Ed. L. med Naale- og Lærketræer og 10 Ed. L. opdyrket. 1. S. indest.

3 Sogn: 1 Hvdg. (Himmestrup med Skov.) 59 G. 38 S. 3 Skoler. Lidt Fiskeri i Gudena og Nørreaa. Hjern. K. har et høit Taarn og en smuk Altertable. L. K. uanselig og taarnløs. Hjorth. K. ligesaa. S. V. $\frac{1}{4}$ og $\frac{1}{4}$ M. god. F. T. (917.) 930.

Hjerpsted. Høier S. Tønder Pr. 1 N. V. f. Høier. — 280 gl. Ang.

1. a) $22^{\circ} 5' 2''$ B. $4^{\circ} 7' 2\frac{1}{4}''$ R. c) 112 \mathcal{A} Smør. Ostepenge 6 Rbd. For 5 Ed. L., Skolen har faaet, 25 Rbd. Af en Huusmand paa Prstgds Lod 2 Rbd. og 6 Rbd. 2 \mathcal{K} 8 β i Fæstepenge. d) 80 Rbd. — U. 18 Rbd. Entepension 31 Rbd.

Pstg. 44 straat. bv. F. heraf 14 B. L., gammel, men beqvemt indrettet, c. 4000 Skridt fra Vesterhavet og ligesaa langt fra Kirken. Brønd. Intet Brændsel, som savnes paa Eggen. Jord (60 Ed. L. A. en liden fjern Eng, der giver 8 à 10 Læs Hø; nogen Hede.) deels god Geestjord, deels udyrkbar. 1. S. var sidst 373 Rbd.

3 Sogn: 18 G. 35 Blst. og S. 14 Inderst. 1 Skole og en ubeboet til Græsning brugelig D 1 Mil ude i Vesterhavet. Det er et fattigt Sogn, men flittige og ordentlige Folk. K. ligger isoleret, har Taarn uden Spiir og er meget gammel. F. T. 304.

Hillerstev og Kaastrup. Hillerstev S. Thisted A. 1 N. O. f. Thisted. 463. — 1563. (200.)

1. a) 372° B. 10° H. 2° R. b) 18 Rbd. c) 3° R. 23 \mathcal{A} Ost. 4 D1 \mathcal{W} g. d) 200 Rbd. — U. 174 Rbd.

Pstg. 97 straat. bv. F. heraf 23 B. L. Alt opført i 1820. 4360. To Brønde. Tørveffjær. En lille Plantage og 2 Haver. Jord (10, 3, 2, 1. h. — 82 Ed. L.) middel, langstrallig., vanskelig at drive. Af ufrukt. havs 1, 2, 3, 2. der indløses med 200 Rbd. 6 à 8 Ed. L. G. og 22 Ed. L. Rose. Udf. 64° (men intet Rug) Høst 5 à 6 F. 12 Læs Hø. Bes. 6 S. (D. S.) 32 D. 40 F. 1. S. udb.

3 Sogn: 90 G. 64 H. 51 jdl. H. 5 Skoler. H. R. med Taarn, stor og smuk. R. R. var i 17 Seculum saa brostfældig, at Man kun med Livsfare opholdt sig i den. S. V. $\frac{1}{2}$ M. pasfabel. J. T. (1175.) 1252.

Hillerød see Frederiksborg.

Himmelov og Koestilde Jomfrukloster. Sømme H. Kjøbenhavns A. $\frac{1}{4}$ N. f. Koestilde. 274. — 1352. (332.)

I. a) 220° B. est. C. T. b) 40 Rbd. c) 40 Gangdage. Af to Huse 2 Rbd. 32 β. Af Klosteret 65 Rbd. d) 210 Rbd. — U. 292 Rbd. 72 β.

Pstg. 104 fraat. eby. J. heraf 26 smuk B. L. med gibsede og panelede Værelser. 10590. Brønd. Tørv. Smuk og 2 Id. L. stor Have. Jord (20, 4, 1, 2. — 154 Id. L. A. og C. 12 Id. L. Mose) leermuld. Udf. 116° Høst 10 J. Bes. 10 à 12 H. 30 D. 20 J. 20 Sv. I. S. 100 Rbd.

3 Sogn: 27 G. 28 H. 29 jdl. H. 1 Skole. Fiskeri og Tørvessjær. H. R. smuk med Taarn. 3 Klostercapellet prædiktes hele Aaret om Søn- og Helligdagene. Kl. 1. J. T. (549.) 515.

Hinge og Vinderslev. Lysgaard H. Viborg A. Aarhus St. 3 S. f. Viborg. 244. — 1308. (373.)

I. a) 57° 7' R. 69° 1' B. 150° 6' H. c) 28 Sn. Tg. 20 Væ Smør. 16 Væ Ost. 10' R. Af Ag, 1° R. 1° 2' B. 2° 4' H. 24 Væ Smør. 2 Traver Rugtag. Af 1 Leichnus 16 Rbd. d) 250 Rbd. — U. 95 Rbd.

Pstg. 81 fraat. eby. J. heraf 27 B. L. med ret gode Bygn. 2890. Godt Vand. Tørv. To gode Haver. Jord (4, 6, 1. og 3 Stpp. 2 Alb. Skovsk. — 68 Id. L. A. Hede og Mose, samt 100 Id. L. Skovjord) muldsand. tildeels skarp og bakket. Engen skarp og suur. Udf. 26° Høst 6 J. 35 Læs Hø. Bes. 5 H. (D. H.) 16 D. 40 J. I. S. udb.

3 Sogn: 1 Hvdg. (Binderslevgaard ved Hinge Sø.) 75 G.
80 H. 3 jdl. H. 2 Skoler. 1 Mølle. Lidt Skov. Fiskeri i Hinge
Sø. H. R. ligger isoleret, er bygget af hugne Steen og hvælvbet.
S. V. $\frac{1}{8}$ M. ret god. F. T. (1195.) 1366.

Hjortlund og Kaldslund. Frøs og Kaldslunds H. Ribe A.
(Thorningelehn) $1\frac{1}{4}$ N. f. Ribe. $7\frac{1}{24}$ Plov og 58. — 1010 (657.)

l. a) 100° R, b) 32 Rbd. c) 10 Hjd. Smør. 12 Læ Dst.
Af Ag. 19 Rbd. 1 $\frac{1}{2}$ 3 $\frac{1}{2}$ β . 1 lang og 2 korte Egter. Af 1
Fæstehuus 9 $\frac{1}{2}$ 9 $\frac{1}{2}$ β . og 2 Arbejdsdage. d) 160 Rbd. —
U. 37 Rbd.

Yftg. 72 fraat. for største Deelen grundm. F. 1780. — Godt
Band. Hedetors. Simpel Have. Jord (66 Ed. L.) er god og
let at drive. Udf. 23° Høst 6 à 8 F. 50 Læs Hø. I. S. er 1680
Rbd., der forrentes.

3 Sogn: 53 G. 16 H. 7 jdl. H. 4 Skoler. 1 Kro. Lidt
Aalefiskeri i Kongeaaen. Begge R. smaa og taarnløse. S. V. $\frac{1}{2}$
M. i Heden. F. T. 600.

Hjortshoi, Egea og Enev. Østerlisberg H. Randers A.
 $\frac{1}{2}$ N O. f. Aarhus. 472. — 1756. (114.)

l. a) 66° 6' R. 192° 4' B. 148° 2' H. b) 8 Rbd c) 222 Brød.
1 En. Eg. og $\frac{1}{2}$ slagtet Gaas af hver Gaard, hvor disse Præsta-
tioner ikke ere indbefattede i Tjendeaccorden. d) 200 Rbd. —
U. 126 Rbd.

Yftg. 83 fraat. by. F. i 4 Længder med gode Bygn. 3280.
Fornødent Band; daarlig Tørvejord. En ikke frugtrig Have. Jord
(11, 4, „, 2 $\frac{1}{2}$ n. — 76 Ed. L.) god frugtbar Leerbund. Udf.
34° Høst 8 F. I. S. udb.

3 Sogn: 74 G. 9 Blst. 59 H. 32 jdl. H. 4 Skoler. Nogen
Skov. Egea R. af Graasteen med høit Taarn. S. V. $\frac{1}{2}$ og $\frac{1}{4}$
M. besværlig. F. T. (1221.) 1280.

Hirschholm. Lunge-Kronborg H. Frederiksborg A. 3 N. f.
Kjøbenhavn. 83. — 1000. (666.)

l. a) 31° 1' 1" R. 31° 1' 1" B. d) 700 Rbd. — U. 35 Rbd.

En smuk og aldeles fri Bolig i en Bygning, der vedligeholdes for kongelig Regning, samt 4 Td. L. god Jord.

3 Sog: 60 G. og 5. 1 Skole. Skjøn og skovrig Egn. K. der er bygget i samme Stil som Frue Kirke i Kjøbenhavn, er indvendig lys og smuk; over Alterbordet, der staaer i en stor Nische findes en Afstøbning af Thorvaldsens Basrelief: Nadverens Indstiftelse. F. L. (1530.) 1473.

Hirtsholmene. Horns H. Hjørring A. $\frac{3}{4}$ Ö f. Frederikshavn i Rategattet. O. — 290. (1026.)

l. a) 6° R. 6° B. 4° H. b) 3 Sn. tørrede Fynder af hver Familie, dog kun det Halve af Enferne. c) 1 Rbd. i St. Hansrente. Af fgl. Kasse 150 Rbd. Rentep. 8 Rbd. 82 β. d) 32 Rbd. — U. 20 Rbd.

Pstg. ny, vedligeholdes af Sognet. Præsten har Græsningsret til to Køer. Beboerne skulle staffe Præstens Fyndergarn ud med deres Vaade og sætte det for ham, samt hjembringe og afsætte Fisken. En Gang om Ugen skulle de føre ham, hans Familie og Lyende til og fra Fastlandet samt besørge Fornødenhederne til ham fra Fastlandet. Præsten er tillige Skolelærer.

Paa Den 26 H. og en Kirke, opført 1641. De smaa Græsholme bruges til Græsning. F. L. (201.) 175.

Hjørlande. Lunge-Frederiksborg H. Frederiksborg A. 1 Ö f. Frederiksfund. 412. — 1200. (460.)

l. a) 99° R. 204° B. c) 1 Fv. Brænde. d) 190 Rbd. — U. 165 Rbd.

Pstg. har fraat. by. Bygninger, i taalelig Stand. Ei overflodigt Vand. Fornødent Tørvestjær. Temmelig stor Have. Jord (10, ", 2, 1. — 50 Td. L. A. og 20 Td. L. Overdrev) meget god. Udf. 36° Høst 10 à 12 F. Bef. 4 H. (D. H.) 20 D. 20 F. 6 Sv. 1 S. udb.

3 Sog: 43 G. 19 Afbyggerst. 43 H. 48 jdl. H. 2 Skoler. 1 Mølle. 3 smaa Søer give Fiskeri. F. L. (1052.) 1091.

Sjörning. 1. Sognekaldet til Kjøbstaden og St. Jans og St. Olufs. Venneberg S. Sjörning A. 456. — 2008. (51.)

1. a) 80 Rbd. 400° B. b) 26 Rbd c) Ref. 20° B. Landgilde 30 Rbd. Af Bfact. c. 50 Rbd. d) 7 å 800 Rbd. — U. 332 Rbd.

Pstg. 28 teglh. evv. F. B. L. Alle Udhufene bv. Bygn. i god Stand. 3740. Godt Vand. Tørv, Krat og Lyng. Stor og smuk Have. Jord (10. — 108 Td. L. A. 25 Td. L. E. 30 Td. L. Hede; Eng og Hede ½ M. fjernede) deels leret, deels letsand. Det Halve har været bortleiet for 300 Rbd.; det Halve drives af Præsten. Udf. 41° Høst 8 F. Bes. 4 S. 20 D. 10 F.

2. Det ord. Catechetembede.

1. a) 22° R. 57° B. 5° H. b) Af Mg. 24 Rbd. c) Actieret i Banken for 65 Rbd. 11 β. og Rente af Cap. stor 68 Rbd. 2 Å 5 β. d) 250 Rbd. — U. 25 Rbd.

En god Bolig paa Skolen med 4 smaa Værelser, Kjøkken, Spise- og Pigekammer, samt Kjelder, Udhuse og Have. Tørv hjemføres fra Embedets Tørvemose af Communens Beboerne. Jord (20 Td. L.) bortleiet for 80 Rbd.

Catecheten udfører den resbd. Capellans Forretninger; men læser kun 4 Timer daglig paa Skolen.

Sjörning, 6¾ M. fra Aalborg, har lidt meget ved Ildbrand i Tidernes Løb; men er nu udvidet og forskjøttet. I gamle Dage laae alle 3 Kirker i selve Byen; nu ere begge Annexk. udenfor, men tæt ved Byen, hvis K., kaldet St. Cathrinæ, er en Korskirke, Taarnet har Ramgavl, Altertavlen er af Billedhuggerarbeide, flere Epitaphier. Byen har 1 Tørv, 10 Gader, c. 230 G. og S. 1 Borgerkole. 1 Mølle. F. T. (1751 i 331 Familier.) 1914.

I Annex. 2 Bydg. (Aastrup, en gammel Gaard, der hørte under Stambuset Restrup; Juglfig.) 88 G. 82 S. 2 Skoler. 1 Mølle. Begge K. taarnløse. De to Landsogne blive muligen adskilte fra Kjøbstaden som et selvstændigt Kald. F. T. (1601.) 1671.

So og Orby. Besterhorne S. Ribe A. 2½ S. V. f. Varde. 197. — 868. (802.)

1. a) 56° 5' 2" R. 85° 4' B. b) 20 Sn. Villinger. c) 30 Å Smør. 100 Sn. Eg. samt Ost eller Mælk til Ost. Af Fæst-

steder 28 Rbd. 70 β . Overstud af Bfactier 7 Rbd. d) 250 Rbd. — U. 122 Rbd.

Pftg. 84 fraat. hv. β . meget gode Bygninger, 20 heraf B. L. 3000. Godt Vand. Tørv i Overflod. Stor og frugttrig Have. Jord (6, 1, 1, 2. n. — 18 Td. L. A. 35 Td. L. E. foruden en Deel Heede.) ringe. Provenuet af Avlen: 115 Rbd. Udf. 12° Høst 4 à 5 β . Bes. 4 β . (D. β .) 12 D. 12 β . Høpl. Hjerting (1 $\frac{1}{4}$ M. over Vand.) og Altona. I. S. 225 Rbd.

3 Sogn: 94 G. 65 β . 4 Skoler. 1 Mølle. En Deel Marst og Sandbjerge ved Ho Bugt fra Vesterhavet. D. K. er bygget af Bindingsværk og tækket med Straa; den ligger under høie Sandflitter. S. V. $\frac{1}{4}$ M. sandet. β . T. (1066.) 1073.

Hobro og Skjellerup. Onfild S. Randers A.

1. Sognekaldet. 111. — 928. (734.)

1. a) 203 Rbd. 2 β . 15° 5' 3" R. 31° 3' 1" B. 47° 6' 2" H. b) 15 Lam. c) 3 β Dft. 12 $\frac{3}{4}$ β Brød. 33 Sn. β g. Af β g. 1° 6' R. 2° 5' B. Ref. 7' B. Huusleiehjelp 16 Rbd. Præstepenge 70 Rbd. d) 340 Rbd. — U. 45 Rbd.

Jngen Bolig, men 22 Td. 2 Skyp. Bygsædeland, der er bortleiet for 111 Rbd. 1 β 8 β . samt en lille Skovlod.

2. Det ord. Catechetembede.

1. a) Løn 300 Rbd. b) Fri Bolig. c) 2 β v. Brænde. d) 80 Rbd.

Hobro, 6 $\frac{1}{2}$ M. fra Aalborg, ligger i en af Bakker omgiven Dal, mellem Hobroffjord og Aaen; den har 1 Hovedgade, 4 Stræder. 1 Mølle. Skolen er en ny, grundm. Bygning. K. som ligger paa en høi Banke, er lille, men firlig. Tæt ved Byen en smuk Skov. β . T. (930 i 185 Familier.) 1173.

Skjellerup: 42 G. 20 β . 1 Skole. K. er af hugne Steen og Kridsteen, har et lille spidst Taarn og en smuk Altertavle. S. V. $\frac{1}{2}$ M. taalelig β . T. (229.) 244.

Hodde og Tistrup. Østerhorne S. Ribe A. 1 $\frac{1}{4}$ N. O. f. Varde. 205. — 686. (936.)

1. a) 47° R. 61° B. c) 7 β Smør. 11 β Dft. 15 Df. β g. Rente af Cap. 99 Rbd. d) 160 Rbd. — U. † 42 Rbd.

Pstg. 45 fraat. F. opført 1777. B. L. er grundm. med gode Bærelser, ligger ved en Aa og er omgivet af en smuk Lund. 4000. God Brønd og en Kilde. Gode Tørv. Smuk Have. Jord (6, 6, 2. 1. — 70 Td. L. A. og E.) beqvemligg. Udf. 26° Høst 6 F. Bef. 3 H. (D. H.) 20 D. 10 F. 1. S. udb.

3 Sogn: 65 G. 10 Blst. 8 H. 5 jdl. H. 2 Skoler. 2 Møller. 3 T. Sogn forfærdiges en Mængde sorte Leerkar. En Lund findes her paa 80 Td. L. T. R. har Hvelvinger. S. V. $\frac{1}{2}$ M. god. F. T. (772.) 809.

Hoist. Slux H. Tønder Pr. — 640 Rbd.

1. a) 80° R. 9' Bhv. b) 24 Rbd. c) 10 Fjd. Smør. 15 LÆ Dft. 29 LÆ Brød. d) 250 Rbd. — U. 50 Rbd. Enkepension 80 Rbd.

Pstg. i beboelig Stand, men ei godt indrettet. Brønd. Intet Brændsel, kun Hedetørv. Haven (1 Demat stor) sandet med nogle Frugttræer. Jord (46 T. L. A. 25 Td. L. E. og Hede) sandig og let. 25 Læs Hø. 2 Heste holdes kun, da enhver Eier af Heste aarlig maa foretage en Kjørsel for Præsten eller Arbeide med 2 Heste. En Herlighed er, at Præsten kan selv vælge sin Klokker med Menighedens Samtykke. 1. S. 960 Rbd.

3 Sogn: 60 G. og Blst. forholdsviis kun faa H. 2 Skoler. Indv. tarvelige og ei meget bemidlede. R. er lang og smal, hvelvet og har et lille Taarn, der blev repareret 1835. Præsten vælges virilim af Menigheden. F. T. 800.

Holbek og Meerløse. Meerløse H. Holbek A.

1. Sognekaldet. 285. — 1932. (71.)

1. a) 39° R. 301° 1' B. b) 30 Rbd. c) Ref. 45 Rbd. 42 β. 24° B. Huusleie 40 Rbd. Rente 15 Rbd. d) 950 Rbd. — U. 300 Rbd.

Jngen Pstg. Jord (38 Td. 1 Stp. L.) har været udleiet for 20° R. 80° B. 64 Rbd.

2. Det ord. Catechet- og Aftensangspræst-Embede.

1. a) 300 Rbd. som Løn. b) Huusleie 125 Rbd. c) Legatpenge 31 Rbd. 4 K. Som Prædikant ved Holbek Amts Syge- og

Arbejdsanstalt 25 Rbd. Ved Ligbegængelser og Confirmation c. 50 Rbd. d) 470 Rbd. — U. 20 Rbd.

Ingen Bellig. 4 Fv. Brænde til eget Brug. — Catecheten prædiker alle Søndag og Helligdage til Aftenfang, samt hver anden Søndag paa Arbejdsanstalten til Høimesse; han læser 33 Timer paa Skolen.

Holbek har 14 Gader og Stræder, 1 Torv, 13 Embedsmænd, 21 Kjøbmand. Amtmandens Gæde. Smuk Toldbod og Apothek. K. har et lille Spiir paa et høit og bredt Taarn, er indvendig ret smuk, Borgerstolen, der er sammenhængende med Kirken, har udm. Læseværelser. 1 Friskole. 1 Haandgjerningskole. 2 Instituter. Et Afsk. Store Vegater til fattigk. Levende Handel og god Skibsfart. Egnen ret smuk. 3 Møller. F. T. (2330.) 2638.

Meerløse. 1 Hvdg. (Holbek Ladegaard med smuk Have samt nogen Skov.) 17 G. 25 H. 1 Skole. 1 Mølle. K. har to smukke Taarne med Kuppel; indvendig smuk. S. V. $\frac{3}{8}$ M. god. F. T. (577.) 624.

Holbek og Udby. Rongso H. Randers A. $2\frac{3}{4}$ N. O. f. Randers. 318. — 1144. (519.)

I. a) 30° R. 56° B. 80° H. 2° Bhv. 4° Wrt. b) 20 Rbd. c) 24 Læ Dst. 15 Dl Wg. Ref. 24 Rbd. 5° R. 5° B. d) 200 Rbd. — U. 170 Rbd.

Pst g. 84 siraat. hv. F. Brønd. Intet Brændsel. Ret god Have. Jord (8, 4. — 72 Td. L.) muld og jevn. Udf. 44° Høst 5 F. — Bes. 5 H. (D. H.) 16 D. 20 F. I. S. udb. paa 100 Rbd. nær.

I Sogn: 1 Hvdg. (Holbekgaard med Taarn og Spiir, har skøn Bøgeskov og Fiskeri). 48 G. 10 Bist. 22 H. 28 jdl. H. 2 Skoler. 1 Veirmølle. Fiskeri i Randers Fjord H. K. af hugne Steen med ottetantet Spiir, der hviler paa 8 Piller, er indv. prydet med mange Ornamente. U. K. lille med Taarn. I dette Sogn er Udbyhøi Færgested med god Ankerplads. S. V. $\frac{3}{8}$ M. god. F. T. (860.) — 911.

Holeby og Bursø, Fuglse H. Volland. $\frac{3}{4}$ N. O. f. Røddy. 390. — 1132. (531.)

l. a) 40° Hv. 7° 4' R. 43° B. 50 Rbd. 94 β. c) 51 Gæs. 8° 3' H. 24 Sn. Væg. 24 Brød. Ref. 16° R. 24° B. 6° H. 10 Fv. Brænde. 8 Læs Hegning. 51 Rbd. 2 ½. 26 Arbejdsdage. d) 100 Rbd. — U. 120 Rbd.

Pftg. i næsten ny og god Stand. B. L. 16 eby. F. med 6 Bærelser, hvoraf tvende ere gibsede. — God Brønd. Smuk Have og en Humlegaard. Jord (9. 4. — 70 Td. L. hvoraf 20 Td. fortrinlig Eng.) leerbl. Høst 300° tærsket Sæd. 40 Læs Hø. — Bef. 7 H. (A. H.) 16 D. 12 F. — l. S. udb.

3 Sogn: 1 Hvdg. (Nebollegaard under Knuthenborg.) 50 G. 50 H. 34 jdl. H. 2 Skoler. 1 Mølle. 1 Hospital for 12 Gamle. Begge R. smaa, taarnløse med Fjelleloft. S. V. ¾ M. god. F. L. (754.) 824.

Solebol. Lundtoft H. Tønder Pr. 1½ N. O. for Flensborg.

l. a) 91¾ Traver R. 23 Traver B. 22 Traver H. 27 Traver 10 Bundt Bhv. b) 14 à 16 Lam (heraf betales 2 Rbd. 64 β til Kirke og Degn.) og 5 à 7 Rbd. c) 26 Sn. Væg. 140 Brød. 31 LÆ Smør. Ref. 51 Rbd. Ostpenge 7 Rbd. d) 300 Rbd. — U. 13 Rbd. 35 β. Entepension 39 Rbd.

Pftg. med en lille, men god og beqvem B. L. og fornødne Udhuse. Brønd. Rigeligt Tørveskjær. Ret smuk Have med temmelig gode Frugttræer. Kun en Toft og en lille Eng høre til Gaarden foruden ½ Boel., hvorfor gives 8 Rbd. i Fæste. Jorden er sandig, middelm. og fjern. l. S. var sidst 453 Rbd. 2 ½.

3 Sogn: 8 Byer og to smaa Der i Flensborg Fjord, samt flere enkelte Steder. En adelig Gaard (Kjølstrup.) 1 Værtshuus (Holbi.) 3 Skoler. Den 221 Fod høie Stagehøibakke. Mange hedenke Gravhøie. R. blytækt, lille og taarnløs. Valgkalb. F. L. 1200.

Holme og Tranberg. Ring H. Aarhus A. ¾ S. f. Aarhus. 311. — 1268. (411.)

l. a) 36° R. 115° B. 96° H. b) 8 Rbd. c) 48 LÆ Brød. 19 LÆ Ost. 40 Gæs. Af A. g. 5° 6' B. 1° 6' 3" H. Af A. g. 8 Rbd. 4°

2' B. 1 Gaas. — Rente af Cap. 900 Rbd. Leiepenge 7 Rbd. 4 Sv. Brænde. Nogle Arbeidsdage. d) 180 Rbd. — U. 118 Rbd.

Pftg. 83 fraat. by. F. heraf 26 B. L. med ret gode Bygn. 2470. Slet Vand. Tørvestjær og Gjerdselhugst. Frugtrig Have paa 1 Td. L. Jord (9, 5, „, 1/4. — 89 Td. L. A. og C.) god Muld, Leer og noget Sand; ei let at drive. Udf. 48° Høst 8 F. 30 Læs Hø. Bes. 7 H. (D. H.) 25 D. 20 F. 1. S. udb.

I Sog: 73 G. 36 H. 13 jdl. H. 2 Skoler. Lidt Krattkov, betydeligt Fiskeri. S. V. 1/2 M., deels Landevei, deels maadelig. F. T. (1970.) 1050.

Holmsland. Hinds H. Ringkjøbing A. 3/4 N. V. f. Ringkjøbing. 428. — 1040. (620.)

l a) 64° R. 130° B. 8° H. c) 110 Sn. Eg. 8 Tø Dft. Leiepenge 21 Rbd. 3 F. 5° B. Overskud af Bkbestelsen 4 à 5 Rbd. d) 400 Rbd. — U. 195 Rbd. 4 F.

Pftg. 96 fraat. by. F. kun 8 F. heraf ere grundm., den ligger høit midt paa Den. 1010. To Brønde. Intet Brændsel. Haven paa 1 1/2 Td. L. Jord (7, 5, 3, 1. n. — 44 Td. L. A. 26 Td. C.) middelm. Avlingens Rettprovenu: 200 Rbd. Udf. 22° Høst 10 F. 45 Læs Hø. Bes. 4 H. (D. H.) 20 D. 30 F. — 1. S. 333 Rbd. 2 F.

Paa Den to Sogne: Gammelsogn og Nysogn. Den er 1 Mil lang, 1/4 bred, adskilt fra Fastslandet ved et smalt Sund. 14 Byer med 118 G. 120 H. 41 jdl. H. 6 Skoler. 2 Møller. 1 Sædegaard (Søgaard.) Ipperligt Fiskeri. G. R. har et smukt Taarn med høit Spiir. N. R. er en af de første i Jylland, har et høit Taarn, 4 Udbygninger, med Hvelvinger og flere Epitaphier. S. V. 1/2 og 1/4 M. god. F. T. (1811.) 1845.

Holstebro. Hjerm H. Ringkjøbing A.

1. Sognekaldet til Kjøbstaden og Naaberg. 243. — 1073. (589.)

l. a) 72° 7' R. 49° 6' 2'' B. 83° 5' H. c) 8 Df. Eg. 1 1/2 Tø Smør. Huusleie 14 Rbd. Præstpenge 24 Rbd. d) 400 Rbd. — U. 138 Rbd.

Pstg. 19 by. F. B. L. med fornødne Udhuse. 1400. Brønd i Bryggerstet. Intet Brændsel. Smuk Have. Jord (20 Td. L. A.) taalelig, men paa ni forskjellige Steder. Udf. 10° foruden Boghvede og Kartfl. I. S. udb..

2. Det ord. Catechetembede samt Meirup Sognekald. 178. — 535. (1004.)

1. a) 27° R. 47° B. 105° H. b) 3 Rbd. c) 7½ Tø Smør. 80 Sn. Wg. 10½ Tø Dst. d) 200 Rbd. — U. 92 Rbd.

En indskrænket Bolig med Baghuus, hvori Stald og Tørvæhuus. Brønd. Lille Have.

Som Catechet læser Præsten 3 Timer daglig.

Holstebro i en bar og ufrugtbar Egn, 7 M. fra Viborg; den deles af en Aa i to Dele. 150 G. og H. 1 Borgerkole. 10 Embedsmænd. 20 Kjøbmænd. K. er en smuk, lys Korstirke med Taarn uden Spiir, godt Orgel, 2 Lysekroner, flere Epitaphier. F. T. (1257.) 1305.

Maaberg, 28 G. 3 Bst. 19 H. 1 Skole. 2 Møller. ½ N. f. Holstebro. F. T. (372.) 357.

Meirup, 45 G. 45 H. 1 Skole. Lidt Fiskeri i Aaen. K. af Kvadersteen med et anseeligt Taarn og hvelvet indvendig. S. V. ½ M. ret god. F. T. (582.) 570.

Hoptrup. Haderslev Pr. 1 S. f. Haderslev. 650. — 647 gl. Angivelse.

1. a) 200° Korn. c) 25 Tø Smør. Mælk = 16 Rbd. d) 480 Rbd. — U. 58 Rbd. Enten har fri Bolig og 106 Rbd. 4 K.

Pstg d s B. L. grundm. i god Stand, rummelig og hyggelig. Brønd. Brændsel. Stor Have og en dertil støvende Lund. Jord (48 Td. 5 Stpp. A. Skov, Mose.) frugtbar, men ei nær; 15 Td. L. ere langt borte. I. S. gives for 2 F., Udhusene og Entesædet.

3 Sogn: 72 G. 97 Bst. og H. 66 jdl. H. 4 Skoler. En Aa deler dette 1½ M. lange og ½ M. brede Sogn i to Dele. K. en gammel men stærk hvelvet, blytækt Korstirke med Taarnspids midt paa Taget; den ligger høit. Kongen besætter umiddelbart. F. T. 1600.

Horbølø og **Falkersløv**. Sønder S. Falkster. 1 S. f. Stubbe-
hjøbing. 558. — 2632. (8.)

l. a) 60° Hv. 86° R. 151° B. 101° H. 47° Wrt. b) 45
Rbd. c) 80 Gæs. Af Mg. 11° B. 58 Rbd. 338 Arbejdsdage.
Renter. 74 Rbd. Ref. 40° B. 7° H. 7 Rbd. 3 $\frac{1}{2}$. 80 Læs Tørv.
100 Høstdage. d) 400 Rbd. — U. 340 Rbd.

Pftg. 110 fraat. bv. F. heraf 24 B. L. med gode og be-
quemme Værelser. 3680. Brønd. En $2\frac{1}{2}$ Td. L. stor og paa
fjeldne Frugter rig Have; en lille Skov og Lund, samt to Frugt-
haver. Jord (17 n. — 80 Td. L. A. 40 Td. L. Skovjord, $\frac{1}{2}$ M.
fjern med enkelte Træer), dels god Muld, dels let Muldsand.
Udf. 40° Høst 8 à 10 F. — Vef. 8 S. (A. S.) 24 D, 8 F.
l. S. udb.

3 Sogn: 93 G. 7 Parcell. 98 S. 30 jdl. S. 3 Skoler. 2
Møller. Skove og Søer med Fiskeri. Tørvestjær. S. R. meget
smuk. F. R. lille og uskøn. S. V. $\frac{1}{2}$ M. ofte ufremkommelig.
F. T. (1624.) 1716.

Horne. Galling S. Svendborg A. $\frac{3}{4}$ V. f. Faaborg. 691
— 2160. (32.)

l. a) 96° 5' $1\frac{1}{2}$ " R. 215° 6' $1\frac{1}{3}$ " B. 179° 6' $2\frac{1}{3}$ " H.
b) 56 Rbd. 48 β . c) = 34 Rbd. 48 β , foruden en Deel fri-
villige Gaver af Aal, Væg og Kyllinger. Af Vfact. 23 Rbd.
d) 635 Rbd. — U 216 Rbd.

Pftg. 30 fraat. bv. F. B. L. er bygget i en Vinkel, meget
daarlig; den har oprindeligt været et Munkesæde. 59 F. Udhuse,
ret gode. Brandpenge 9 Rbd 36 β . Brønd med godt Vand.
Tørv og lidt Brændsel af en lille Ellemose, Resten kjøbes for 50
Rbd. Haven er 4 Td. L. stor, frugttrig og smuk. Jord (8, 5, 3,
 $\frac{3}{4}$ n. — 55 Td. L. A. foruden Eng, der afgiver 12 Læs Hø) for-
ffjelligartet, men i udmærket Stand, nær Gaarden. Udf. 26 à 28°
Høst 16 à 18 F. (af B. 24 Fald) Vef. 7 à 8 S. (D. S.) 20 D.
l. S. 500 Rbd.

3 Sogn: 1 Hvdg. (Hvedholm af Kampesteen fra Uranien-
borg; nogen Skov.) 96 G. 92 S. 76 jdl. S. 4 Skoler. 1 Høst-
pital. 1 Mølle. R. stor, smuk og anseelig med 3 Taarne, hvoraf

det midterste staaer paa en Blykirke, der er dobbelt saa bred, som den øvrige og rund; og et smukt Altermaleri af Eckersberg. Et Gravcapel paa Kirkegaarden. *J. T.* (2154.) 2197.

Horne og Asdal. Benneberg S. Hjørring A. 1½ N. f. Hjørring. 191. — 684. (938.)

l. a) 41° R. 75° B. 50° H. b) 15 Rbd. c) 5 Læ Dft. 40 Sn. Vg. 17 Rbd. 74 β. Af Tæsterne paa Pstgds Mark: 14 Rbd. og Skatterne. d) 120 Rbd. — U. † 45 Rbd.

Pstg. i god Stand med en beqvem og smuk B. L. høitbeligg. ½ M. fra Besterhavet. 2630. Brønd. Skudtørv maae kjøbes ¾ M. borte. Ubetydelig Have. Jord (4, 4. n. — 77 Td. L. A.) sandig, tæt ved G. 6 Td. L. E. 20 Td. L. ere bortfæstede (1, „, 2, 2.) Heben er 35 Td. L. stor. Udf. 24° Høft 4 à 5 β. 10 Læs Hø. Bef. 4 H. 18 D. 15 β. l. S. 500 Rbd. udb.

3 Sogn: 1 Hvdg. (Asdal, gammel, dens Jorder ere udparc.) 68 G. 62 H. 24 jdl. H. 2 Skoler. 2 Møller. S. V. ½ M. stet. *J. T.* (1134.) 1177.

Hornstet og Rosenholms Capel. Østerlisberg S. Randers A. 2¾ N. f. Narhuus, 268. — 1084. (573.)

l. a) 4° 3' 1" R. 8° 6' 2" B. 13° 1' 3" H. samt 106½ Traver Sæd og 72° Sæd af alle Arter, b) 30 Rbd. c) 25 Gæs. 65 Sn. Vg. 3 Læ Dft. Ref. 2° 4' R. 3° B. 8 Rbd. 4 L. 2 Dtt. Smør. Af to H. 2 Rbd. Af Mg. 3° R. 3° B. 3° H. 1 Lam. 2 Læ Smør. 2 Par Kyll. 4 Kjørsler. (Indfæstn. er 270 Rbd.) 6 Gangdage. d) 200 Rbd. — U. 85 Rbd.

Pstg. 97 fraat. eby. β. i fire Længder, heraf 21 B. L. foruden en Udbygning til Haven paa 4 Jag. 2800. God Brønd. Godt Torveffjær og Brændevdiisning. En lille Have. Jord (11, 6, 3. — 153 Td. L. A. og E.) let og beqvem. Udf. 42° Høft 5 à 6 β. Bef. 6 H. 18 D. 25 β. l. S. udb.

3 Sogn: Stambuset Rosenholm (med store Bygninger, dobbelte Grave; der findes et smukt Capel, Bibliothek, Malerisamling, Kionne Skove og Jiskeri i Aen.) 41 G. 57 H. 34 jdl. H. 2

Møller. S. K. har et meget smukt Taarn med 3 Klokker. S. V. $\frac{1}{4}$ M. god. F. T. (1012.) 1012.

Hornum, Syldebjerg og Fleisborg. Mars H. Halsborg A. Viborg St. $2\frac{1}{4}$ S. O. f. Lægstor. 196. — 620. (973.)

1. a) $58^{\circ} 7'$ R. $33^{\circ} 7'$ B. $40^{\circ} 7'$ H. b) 10 Rbd. c) 3 Rbd. 72 β . 6 $\text{L}\ddot{\text{z}}$ Dst. 27 Sn. Eg. 2 $\text{L}\ddot{\text{z}}$ 3 H Smør. $4^{\circ} 1'$ R. 10 Rbd. 80 β . 16 Læs Tørv. Af Aq. 3° R. 3° B. 6 Høstidage. d) 69 Rbd. — U. † 26. Actiebrev erhvervet ved Laan (kort 172 Rbd. 92 β . paa 4%.)

Besterhornum Pstg. 60 straat. bv. F. gammel og flet bygget. 2630. God Brønd. Tørvestjær. Smuk Have. Jord (6, 1, „, $\frac{2}{3}$. n. — 79 Ed. L. heraf 57 Ed. L. A. og Dværdrev. 22 Ed. L. G 20 Ed. L. Hede.) muldsand. noget fraligg. og ujevn. Udf. 25° Høft 4 à 5 F. 25 Læs Hø. Bes. 4 H. 18 D. 14 F. I. S. 500 Rbd.

3 Sog n: 1 Hvdg. (Prndrup ucomplet.) 44 G. 29 H. 4 jdl. H. 3 Skoler. S. K. er stor, af bugne Steen med et anseligt Taarn. Hyl. K. ligger isoleret paa en høi Banke med et smukt Taarn. F. K. taarnløs. S. V. $\frac{1}{2}$ og $\frac{3}{4}$ og $\frac{3}{4}$ M. taalelig; kun mellem Annererne et farligt Badested. F. T. (491.) 525.

Horsens.

1. Sognekaldet. 0. — 1628. (163.)

1. a) Præstepenge 53 Rbd. 32 β . c) Af $8\frac{1}{2}$ Gaards Avl (5, 6, 2.), der er tillagt Embedet: 300 Rbd. d) 1596 Rbd. — U. 100 Rbd.

Ingen Pstg.

2. Det ref. Capellani samt Hospitalspræstembedet. 0. — 1252. (417.)

1. a) Præstepenge 32 Rbd. b) Af et Legat 4 Rbd. d) 928 Rbd. — U. 80 Rbd. Entepension: 80 Rbd.

Ingen Bolig. 8 Gaards Avl (5. —) = 300 Rbd.

3. Det ord. Catechetembede.

1. a) Løn 400 Rbd. b) 240 $\text{L}\ddot{\text{z}}$ Hø. 360 $\text{L}\ddot{\text{z}}$ Halm. c) 8 Rbd. for Skolens Reenholdelse. 6 Fv. Brænde til eget og to Skolestuvers Brug. 50 Rbd. istedetfor Fourage. d) 200 Rbd.

God Bolig paa Hovedgaden. 5 Værelser, Pulterkammer, Kjøkken, Spisestue, Kjelder, Udhuse og Bryggerhuus. Godt Postvand. Lille Have.

Horsens, der er smuktbeligg. med skønne Gader, har c. 500 G. og H. Borgerkole med 300 Børn. Et rigt Hospital med Kirke. Et skønt Raadhuus, Skibsfart; Industri, Handel. Frelserens R. er smuk og lys. Klosterkirken, der ei bruges mere, har mange Mærkeligheder. En lærd Skole. F. T. (5058 i 972 Familier.) 5827.

Horslunde og Nordlunde. Nørre S. Volland. $1\frac{1}{2}$ N. O. f. Raskov. 701. — 2030. (46.)

I. a) 150° Hv. 250° B. 6° H. b) 14° H. c) 100 Gæs. d) 350 Rbd. — U. 230 Rbd. 12° 4' Hv. 12° 4' B.

Pstg. 95 straat. F. tildeels temmeligt nyt, beqvemt indrettet. Steensat Brønd. Intet Brændsel. En stor, meget smuk Have omgiver Gaarden, foruden en Plantage med smukke Spadseregange. En Allee fører fra Landeveien op til Gaarden. Jord (11, 4, 1, 1. — 63 Td. L.) særdeles god og indbegnet. Ved Avlingen kan indvindes 300° Sæd. 3 à 4 Td. L. bruges til Raps og Hø. I. S. udb.

J. Sogn: 112 G. 156 S. 30 jdl. S. 4 Skoler. 3 Veirmøller. Gode Skove, Tørveffjær og meget Fiskeri. To Fattighuse med Arbejdsstuer og Sygehuus. S. R. anselig, men gammel, har Orgel, Uhrværk og stort Taarn. R. R. er lille og taarnløs, men smuk, hvelvet og har en skøn Altertavle. S. V. $\frac{1}{2}$ M. god. F. T. (1850.) 1965.

Hoftrup. Slux S. Tønder Pr. $\frac{1}{2}$ Ö. f. Tønder. 20 Plove. — 1188.

I. a) 54° R. 4° B. 4' H. b) hvert 15 Lam og Kalv. c) $12\frac{1}{2}$ Tø Smør og nogle Brøddenge. d) 320 Rbd. — U. 50 Rbd. Entenpenion 110 Rbd.

Pstg. er over hundrede Aar gl. 23 F. B. L., godt indrettet og rummelig. Brønd. Tørv. En god, men lavtliggende Have.

Jord (174 Td. L.) $\frac{1}{3}$ sandig; $\frac{1}{3}$ lavtligg. og suur; $\frac{1}{3}$ ret god Eng. l. S. 1600 Rbd.

3 Sogn: 2 Gaarde (Solvig, Tønde.) 4 Byer, 1 Vandmølle. 4 Skoler. 1 Fattighuus med Arbeidsanstalt. R. fra 12te Seculum er blytækt med et stumpt Taarn og Drgel. Valgkalb. J. T. 1200.

Houlberg og Granslev. Houlberg S. Viborg A. Aarhus St. $2\frac{1}{4}$ S. V. f. Randers. 272. — 744. (895.)

l. a) 33° R. 64° B. 93° H. 6 V\AA Hør. c) 17 V\AA Dst. 21 Dl. Eg. 32 Par Kpl. Ref. 30 Rbd. 64 β . d) 200 Rbd. — U. 150 Rbd.

Pftg 81 fraat. eby. J. heraf 20 grundm. J. B. L. Alt fra 1806. 5250. Vand tæt udenfor Gaarden, der er omgiven med herlige Haver med visde Træer og mange Frugttræer. Tilstrækkeligt Brændsel. Jord (11, 4, 2, 2. — 200 Td. L. hvoraf 50 Td. L. ere udrykbare Bakker) god, godt beligg. og samlet. Uds. 80° Hst 6 à 8 J. Bes. 8 S. (D. S.) 30 D. 50 J. l. S. udb.

3 Sogn: 2 Hvdg. (Harholmgaard, nu 8 Bøndergaard; Bistrup, gammelt Herresæde, skøntbeligg.) 58 G. 28 S. 20 jdl. S. 2 Skoler. 4 Møller. Meget Skov; lidt Fiskeri. S. R. af hugne Graasæen med Taarn. G. R. opført som ny 1766 med Taarn, Spiir og Begravelse til Bistrup. S. V. $\frac{1}{2}$ M. god. J. T. (868.) 913.

Humble. Langeland. Svendborg A. $1\frac{1}{2}$ S. f. Rudkjøbing. 671. — 2470. (14.)

l. a) 70° R. 101° B. 173° H. b) 24 Rbd. c) 1600 V Brød. 25 Dl. Eg. Dstepenge 28 Rbd. Rentep. af Cap. 1600 Rbd. Ref. 2° R. 2° B. 2° H. Af 2 Mg. 12° B. 68 Rbd. Af fjorten S. paa Pftgds Marker 43 Rbd. og 16 Ugedage aarl. d) 200 Rbd. — U. 314 Rbd. 1° 3' 2" R. 15° B.

Pftg. 124 eby. J. heraf B. L. teglh. Udbuf. fraat. 8800. Brønd. Intet Brændsel. En 2 Td. L. stor Have med Park. Jord (17, 2, 3, 2. — 183 Td. L., hvoraf 9 Td. Krattov og Mose. 8 Td. L. Kystland, der stundom oversvømmes. 25 Td. under 14 S.)

middelm. 35 Td. L. meget gode. 37 Td. gode. 69 Td. ringe. Maadelig Eng. Driften besværlig. Udf. 26 Td. med Vintersæd. 39 Td. med Vaarsæd. 6 Td. med Kartfl. 7 Td. L. Heelbraf. Høst 5 à 8 F. Besf. 16 S. (D. S.) 49 D. 24 F. 8 Sv. I. S. udb.

3 Sogn: 2 Sædeg, (Bestergaard og Skovsgaard) 96 G. 21 Blst. 126 S. 49 jdl. S. 4 Skoler. 3 Beirmøller Lidet Fiskeri og Skov; høie Bakker. Halvøen Ristinge med Ladesteb, ligger $\frac{1}{4}$ M. fra Pstgd. F. T. (2067.) 2063.

Hundborg og Jannerup. Hundborg S. Thisted A. $1\frac{1}{2}$ V. f. Thisted. 187. — 920. (744.)

I. a) 120° B. b) 10 Rbd. c) $2^{\circ} 4'$ R. 20 Væ tør Fisk. En Deel Vg og Dste. Af Mh. 39 Rbd. 5 A. Rentep. 43 Rbd. 8 S. d) 150 Rbd. — U. † 60 Rbd.

Pstg. 84 fraat. bv. F. i 4 Længder. B. L. 24 F. og en Udbygn. paa 3 F. 3000. God Brønd. Rigelig Tørv. 3 Haven flere Frugttræer. Jord (10, 6. — 60 Td. L. A. og E.) god, nærligg. let at drive. Udf. 33° Høst 6 F. I. S. udb.

3 Sogn: 1 Hvdg. (Ustrup, ucompl. med simple fraat. Bygn. heraf flere Parcell.) 52 G. 62 S. 4 Skoler. Fiskeri i Besterhavet. S. R. er indvendig meget smuk. S. R. har en smuk Altertavle. S. V. $\frac{1}{2}$ M. ret god. F. T. (1232.) 1296.

Hundslund. Sads S. Aarhus A. $1\frac{3}{4}$ N. O. f. Horsens. 241. — 912. (754.)

I. a) $60^{\circ} 4'$ R. $80^{\circ} 4'$ B. $80^{\circ} 4'$ H. b) 12 Rbd. c) 70 En. Vg. 70 smaa Dste. 70 magre Gas (betalte med $\frac{3}{4}$ B. est. C. T.) Ref. $2^{\circ} 4'$ R. 3° B. 55 Høstdage. Noget Udviisning af Brande. d) 200 Rbd. — U. 97 Rbd.

Pstg. 80 fraat. bv. F. i 4 Længder, meget god. 4800. Godt Vand. Intet Brændsel. Ret god Have. Jord (5, ", 1, 2. — 70 Td. L.) sandm. Udf. 44° Høst 6 à 8 F. 10 Væs Sv. Besf. 6 S. (D. S.) 20 D. 20 F. I. S. udb.

3 Sogn: 70 G. 70 S. 55 jdl. S. 2 Skoler. 1 Mølle. Ved Horsensfjord danner Sognet høie lyngklædte Bakker med skøn Udfigt. Lidt Fiskeri. R. ligger meget høit og har Taarn. F. T. (1359.) 1420.

Hundstrup, Østerild og Hjørdemaal. Hillerslev S. Thisted A. $1\frac{1}{2}$ N. O. f. Thisted. 382. — 1562. (201.)

1. a) $127^{\circ} 4'$ R. $177^{\circ} 2' 2''$ B. b) 13 Rbd. c) 21 Rbd. 2 $\frac{1}{2}$. 6 $\frac{1}{2}$ Dk. $64\frac{1}{2}$ Sn. Veg. 36 Læs Tørv. Af Mg. 10 Rbd. 2 $\frac{1}{2}$. Ref. 2° R. 2° B. d) 250 Rbd — U. 198 Rbd.

Pftg. 97 fraat. F. i sammenbygg. Længder. B. L. arundm. Udm. Brønd. Faa Læs Skudtørv. Smuk Have. Jord (10, 1, ,, 2. — 60 Td. L. A. og E. 45 Td. L. Mose og Græsning) meget god, tæt G. let at drive. Udf. 42° Høst 5 F. 30 Læs Hø. Bef. 6 H. (D. H.) 34 D. 30 F. Høpl. Aalborg og Thisted. l. S. udb.

3 Sogn: 1 Hvdg. (Kjølbygaard med Parceller.) 111 G. 167 H. 5 Skoler. 2 Møller. 1 Kalkbrænderi. Sognevei $\frac{1}{8}$ — $\frac{1}{2}$ — $\frac{1}{4}$ M. ret god. F. T. (1569.) 1622.

Hunseby. Musse S. Lolland. $\frac{1}{4}$ N. f. Maribo. 360. — 1770. (110.)

1. a) $86^{\circ} 3'$ Hv. $9^{\circ} 2'$ R. $118^{\circ} 3'$ B. 86° H. c) Ref. 6° R. 17° B. 2° H. 20 Rbd. Frit Brænde og Gavntømmer. 1 Huusmand arbejder hele Aaret for 8 β om Dagen og en Køes Græsning, samt Bolig i et Huus. d) 130 Rbd. — U. 165 Rbd.

Pftg. 97 fraat. hv. F. i god Stand og smukt beligg. i 4 sammenh. Længder. B. L. har 9 Bærelser. 6930. Godt Vand. God Have. Jord (15, 3. — 92 Td. L.) ligger indhegnet i 8 Marker rundt om G. Lidt Eng og Skov. Udf. 36° Høst 8 à 10 F. Bef. 8 H. (A. H.) 20 D. 20 F. l. S. udb.

3 Sogn: 58 G. 50 H. 40 jdl. H. 2 Skoler. Gode Jorder og megen Skov. Grimstrup Sø og Huus Na give Fiskeri. K. er mørk, har Orgele og de Knuthers Begravelse. F. T. (1124.) 1136.

Husby og Sønder Nisum. Aalborg S. Ringkjøbing A. $3\frac{1}{2}$ N. f. Ringkjøbing. 306. — 1326. (353.)

1. a) $76^{\circ} 4'$ R. $71^{\circ} 6'$ B. b) 35 Rbd. c) Af Kongetienden $7^{\circ} 4'$ R. $7^{\circ} 4'$ B. Af Afbyggersteder $29^{\circ} 6'$ B. Af fire G. og ti H. 31 Rbd. $1^{\circ} 3'$ R. $1^{\circ} 3'$ B. 14 Arbejdsdage. Nogle

Kjorsler. — Af en Eng 150 Rbd. 80 Sn. Eg. 160 & Dst. d) 250 Rbd. — U. 130 Rbd.

Pstg. 124 fraat. bv. F. i taalelig Stand. 6020. To Brønde. Lidt Brændsel. Stor og ret smuk Have. Jord (6, 1, 1. — 107 Td. L. A. og E.) bedækket med et tyndt Lag Muld. Engen er en Slags Mark. Udf. 20° Høst 4 à 5 F. 50 Læs Hø. Bes. 4 S. (D. S.) 18 D. 15 F. I. S. indest.

I Sogn: 1 Hvdg. (Udstrup) 96 G. 108 S. 4 Stoler. Godt Fiskeri. S. K. er bygget paa et høit Bjerg ved Havet, med Taarn og høit Spiir („Ranpenspiir“ kaldet som Sømærke.) S. K. ligger lige ved Klitterne paa en høi Banke med Taarn og Spiir. Nissum Fjord med Indløbet Thorsminde her i Sognet. S. V. $\frac{1}{4}$ og $1\frac{1}{2}$ M. sandig. F. T. (1153.) 1191.

Husby og Vedelsborg Capel. Bends S. Odense A. 2 N. f. Afsens. 314. — 1280. (353.)

1. a) 200° B. b) 40 Rbd. c) Renter c. 10 Rbd. Ref. 41 Rbd. 24 Læs Gjerdsel. Af to S. 15 Rbd. Udv. 30 Læs Tørb og 26 Læs Brænde. d) 300 Rbd. — U. 100 Rbd.

Sønderaaby Pstg. 115 fraat. bv. F. i 4 sammenbygg. Længder; gl. men i god Stand. 2950. God Brønd. Intet Brændsel. Smuk $1\frac{1}{2}$ Td. L. stor Have. Jord (15, 6, 3, 2. — 90 Td. L. A. $8\frac{1}{2}$ Td. L. E.) tildeels fortrinlig, nær G. 2 Td. L. Underflov. Udf. 49° Høst 6 à 8 F. Bes. 8 S. (D. S.) 32 D. 16 F. I. S. udb.

I Sogn: Grevskabet Vedelsborg (med betydelige Skove og herlig Jagt, skøntbeliggende paa en Landtunge ud i lille Velt.) 46 G. 47 S. 13 idl. S. 1 Skole. K. er anseelig, med store Vinduer og et høit med Spiir forsynet Taarn; den har en forgyldt Altertavle, Orgel og adel. Begravelse; $\frac{1}{4}$ M. fra Pstgd. Capellet paa Vedelsborg smukt. F. T. (861.) 860.

Huurup. Refs S. Thisted A. $3\frac{3}{4}$ S. f. Thisted. 177. — 747. (891.)

1. a) 160° B. b) 20 Rbd. c) Renter 19 Rbd. 4 $\frac{1}{2}$. Af en Afbygg. 14 Rbd. 38 β . d) 122 Rbd. — U. † 45 Rbd.

Pftg. 62 fraat. bv. F. i god Stand, hvoraf 19 B. L. 2000. Ei rigeligt Vand. Hedetørv. Lille Have med Frugttræer. Jord (7, 5, 1, 2. — 64 Td. L. A. og E. 16 Td. L. Hede og Dverdrev) middelm., samlet. Udf. 36° Høst 4 à 6 F. Bes. 4 S. 20 D. 20 F. I. S. udb.

3 Sogn: 35 G. 26 S. 15 jdl. S. 1 Skole. F. L. (462.) 476.

Svedstrup og Slyng. Somme S. Rbhvns A. 1¼ N. O. f. Roeskilde. 421. — 1772. (107.)

I. a) 400° B. h) 60 Rbd. c) Af Mg. 42 Rbd. 20 β. 10° R. 16° 4' B. 4° H. 2 Lam. 2 Gæs. 2 Par Høns. 8 Rjebstadreiser. 38 Arbejdsdage. Af Roeskilde Skole 16 Rbd. 4 K. d) 350 Rbd. — U. 190 Rbd.

Pfta. 75 fraat. bv. F. heraf 24 B. L., der afgiver en beqvem Bolig. 4860. Godt Brøndvand. Tørv. En ret smuk Have paa 7 Skp. L. Jord (6, 3, ,, 2. — 57 Td. L. samt tre nedl. Mg. ufrit: 5, 4, 2. — 43 Td. L., der drives med Pflugs Markerne. 3 Alt 80 Td. L. A. 20 Td. L. E. og Rose med tilstrækkeligt Tørvesfær) deels leermuld, deels sandmuld. Udf. 65° Høst 8 à 9 F. 80 Læs Hø. 4½ Centner Halm. Bes. 8 S. 24 D. 20 F. 12 Sv. I. S. indest.

3 Sogn: 56 G. 45 S. 62 jdl. S. 2 Skoler. Begge R. i god Stand. S. V. ½ M. god. F. L. (1025.) 1036.

Sveifel og Givskud. Nørvang S. Beile A. 2 N. V. f. Beile. 318. — 1779. (105.)

I. a) 67° 1½", R. 211° 1½" B. 43° 1' H. b) 12 Rbd. c) Ref. 5 Rbd. 20 Læ Dst. 40 Høstdage. (= 10 Rbd.) Af Mg. 23 Rbd. Renter 19 Rbd. d) 491 Rbd. — U. 151 Rbd.

Pftg. 82 fraat. bv. og grundm. F. med gode og beqvemme Bærelser. 5000. En god Post. Tørv. Ret god og frugtig Have med skøn Blomsterflor. Jord (11, 5, 1, 1½ n. — 154 Td. L. A. og E. samt en fjern Hedelob) middelm. tæt G. Udf. 110° Høst

6 F. Axlens Provenu = 460 Rbd. Bes. 6 S. (D. S.) 80 D.
10 F. 1, S. udb.

3 Sogn: 1 Hvdg. (Mindstrup, under Matstrup Gods) 108
G. 1 Bist. 101 S. 4 Skoler. God Hedejagt S. V. $\frac{1}{2}$ M. maade-
lig. F. T. (1921.) 2079.

Hvidberg og Lyngsø. Refs S. Thisted A. $6\frac{1}{4}$ S. f. This-
ted. 622. — 1408. (298.)

I. a) $363^{\circ} 7'$ B. $6^{\circ} 5'$ H. b) $4^{\circ} 4'$ B. 10 Rbd. c) 40
Læ Brod. 30 Dl. Væg. 20 Læ Dst. Legatp. 4 Rbd. To Afbyg-
gerst. 4 Rbd. 1 L. 1 Høstdag. d) 300 Rbd. — U. 150 Rbd.
samt 1° B. 1° H. for fri Sundfart.

Pftg. i Byen Sem b, 74 fraat. bv. og grundm. F. heraf
22 B. L. 2200. Godt og rigeligt Vand. God Hedeled, men
maadelig Skudtorv. Ret god Have. Jord (9, 1, „, 1. — 51 Ed.
L.) deels god, deels ringe. Ubetydelig Eng. Udf. 28° Høst 6 à 8
F. Bes. 4 S. (D. S.) 12 D. 25 F. I. S. udb.

3 Sogn: 1 Hvdg. (Hindsø med simple Bygn.) 1 Sædeg.
(Helligtildegaard.) 129 G. 121 S. 56 jdl. S. 4 Skoler. 2 Møller.
Fiskeri i Liimfjorden S. R. stor og anseelig Korskirke, med et
høit og bredt Taarn. L. R. taarnløs og blytækt. S. V. $\frac{3}{4}$ M.,
frundom vanskelig. F. T. (1868.) 1881.

Hvidberg, Ørum og Lodberg. Hassing S. Thisted A. 3
S. V. f. Thisted. 120. — 506. (1012.)

I. a) $11^{\circ} 2'$ R. $87^{\circ} 3'$ B. b) 8 Læ Dst. 76 Sn. Væg.
Bkacties Udbytte 4 Rbd. 8 β. Rente af Cap. 220 Rbd. 47 β.
c) 100 Rbd. — U. † 36 Rbd.

Pftg. 66 fraat. bv. F. heraf 29 B. L. med Udbygning; den
ligger tæt op til Sandklitterne. 4500. To Brønde og to simple
Haver. Jord (3, 4, 1, $1\frac{3}{4}$ n. — 29 Ed. L. En Eng er
perpetueret til Kaldet mod aarl. Afgift af 20 L til Chordegneen i
Rykjøbing og 20 Rbd. i Indsæfning saa ofte Vacance indtræffer
paa nogen af Siderne), sandig, tæt ved G., let at drive. Udf.

22° Høst 4 à 5 F. Bes. 4 H. 20 D. 44 F. 3 l. S. indest. 291 Rbd. 57 β. Præsten er personlig Debitor.

3 Sogn: 2 Hvdg. (Lyngholm og Drum tilforn et fgl. Slot.) 47 G. 48 H. 26 jdl. H. 4 Skoler. 1 Vand- og 1 Beirmølle. 3 to Søer Fisseri. H. R. stor og anseelig, har et høit Taarn. S. V. $\frac{3}{4}$ og 1 M. maadelig. F. T. (820.) 864.

Hvidding. Hvidding H. Ribe A. (Thorningehn.) $1\frac{1}{4}$ S. V. f. Ribe. 120 Dtinger. — 1106. (549.)

l. a) 36° R. 68° B. 3' Bhvg. b) 16 Lam og hyer 15 Griis, som tillægges. c) 6 Fjd. Smør. 42 Brød. 20 Sn. Vg. 50 Maal Mælk. Af et H. 5 Rbd. d) 176 Rbd. — U. 36 Rbd. Entepension 80 Rbd.

Pstg. 60 fraat. bv. og grundm. F. af middelsmaadig Bestaffenhed. 1500. Brønd. Hedetørv. Ringe Have. Jord (4 Dtinger. — $18\frac{1}{2}$ Ed. A. og 31 Ed. Marsteng. 20 Ed. L. Marstland til Havresæd og Græsning) ret god, beqvem for Driften, tæt G. Udf. 16° Høst 125°. Bes. 3 à 4 H. 14 D. 10 F. l. S. 2080, heraf indest. 512 Rbd.

3 Sogn: 45 G. 25 H. 7 jdl. H. 1 Stole. Oversvømmelser gjøre ofte Skade. R. ligger 1200 Skridt fra Pstg. og er taarnløs, har Orgel. F. T. 507.

Hvirring og Hornborg. Rim H. Skanderborg A. $1\frac{3}{4}$ V. f. Horsens. 456. — 1332. (346.)

l. a) 77° R. 108° B. 146° H. b) 10 Rbd. c) 30 V Dft. 20 Par Ryll. 50 Sn. Vg. Rentep. 30 Rbd. d) 350 Rbd. — U. 180 Rbd.

Pstg. 98 fraat. bv. F. 2000. Ei altid tilstrækkeligt Vand. Kun lidet Tørv. To ret gode Haver. Jord (8, 4, „, $\frac{7}{8}$. — 165 Ed. L.) sandig, tæt G. Udf. 40° Høst 6 à 8 F. 28 Læs Hø. Bes. 7 H. (D. H.) 25 D. 20 F. l. S. udb.

3 Sogn: 1 Hvdg. (Rast, har en skøn Veligg. tæt ved Skov og omgivet af smukke Haver samt Grave om Bergg.) 79 G. 93 H. 6 Skoler. 3 Møller. En Deel Skov, Borring Sø næsten udtappet. S. V. $\frac{1}{2}$ M. stundom flet. F. T. (2056.) 2125.

Hvornum og Snæbum. Onfild H. Randers A. 1¼ S. V. f. Hobro. 139. — 512. (1011.)

I. a) 53° 3' R. 12° 1' B. 43° 2' H. b) 8 Rbd. c) 2° R. 20 Læ Brød. 34 Sn. Eg. 3¼ Læ Smør. 84 β. d) 70 Rbd. U. † 14 Rbd. 2 X.

Pftg. 47 straat. bv. F. i tre Længder, hvoraf 20 F. B. L. med klinede Bægge. 1440. God Brønd. Skud- og Hedetørv. Lille Have. Jord (4, 4. — 44 Td. L. A og E. 80 Td. L. Hede) bakket og sjerntigg. Udf. 35° Høst 4 F. Bef. 2 H. 14 D. 24 F. Sdplf. Randers. I. S. udb.

3 Sogn: 1 Hvdg. (Trinderup, ucompl.) 34 G. 4 Bst. 19 H. 10 jdl. H. 1 Skole. 2 Møller. Fiskeri i Klestrup Sø. H. S. smuk, men smal. S. V. 1 M. over en steil og farlig Bakke. F. T. (419.) 441.

Hvorslov og Gjerning. Hovlberg H. Viborg A. Aarhus St. 2½ S. V. f. Randers. 272. — 744. (895.)

I. a) 90° R. 50° B. 60° H. b) 16 Rbd. c) 40 Læ Dst. 50 Sn. Eg. Af Ag. 1° 7' R. 2° 2' B. 3° 6' H. 1 Fjd. Smør. d) 150 Rbd. — U. 122 Rbd.

Pftg. 96 straat. bv. F. i god Stand. 2680. Brønd. Rigelig Tørv. God Have. Jord (8, 3, 3. — 77 Td. L. A. 6 Td. L. E.) 40 Td. ere gode jævne, tæt G., det Dvrige simpel Skovjord og næsten ubefigelige Lyngbækker. Udf 45° Høst 6 F. af R. og B. 3 F. af H. Bef. 6 H. (D. H.) 20 D. 30 F. I. S. 127 Rbd.

3 Sogn: 54 G. 5 Bst. 29 H. 10 jdl. H. 3 Skoler. 1 Mølle. Skov og Fiskeri i Gudena. „Blusbjerg“ en meget høi Banke med flere Miles Udsigt. S. V. ½ M. god. F. T. (821.) 887.

Hvgom. Frøs H. Ribe A. (Thorningehn.) 2 Ö. f. Ribe. 1649. (152.)

I. a) 200° R. b) 40 à 60 Lam. 20 à 24 Rbd. c) 18 Fjd. Smør. 68 Stkr. Dste. Landgilde 2° 4' R. Af Fæsteh. 13 Rbd. 6 β. d) 400 Rbd. — U. 50 Rbd. Entepension: 21° R. 84 Læ Smør. 5 Lam. 6 Dste. 50 Rbd.

Pftg. 77 fraat. F. hvoraf B. L. 23 grundm. F. afgiver en god og rummelig Bopæl. 3060. Godt Vand. Intet Brændsel, men det er ei dyrt. Stor og meget smuk Have. Jord (2 Dtinger. — 52 Td. L.) ret god og sferntligg. Mergel i Overslod. Ingen Eng. Udf. 17° Høst 6 à 8 F. Bes. 5 S. 34 D. 16 F. I. S. sidst 2240.

3 Sogn: 78 G. 48 S. 2 Skoler. Lidt Skov, megen Hebe. R. anføelig og stor, af Kampesteen med et 90 Fod høit, spidst Taarn og Orgel. F. L. 1150.

Hjgom og Soue. Vandfuld S. Ringkjøb. A. 1. N. V. f. Lemvig. 389. — 1176. (487.)

l. a) 198° B. 99° 5' H. c) 5 V Dft. 141 Sn. Vg. 11° B. Af Mg. 4° B. 6 Rbd. 4 % og Skatterne. To Afbygg. 12 Rbd. og Skatter. Renten af Cap. 620 Rbd. d) 150 Rbd. — U. 146 Rbd. 2° B.

Pftg. 109 fraat. grundm. F. heraf 22 B. L. 1800. Brønd. Intet Brændsel. 3 Haven vilde Træer, da Frugttræer ei lyfkes. Jord (7, 4, ,, 1½. — 57 Td. L. A. og E. Græsningslod ¼ M. fjern.) god, men sferntligg., beqv. at drive. Udf. 24° Høst 4 à 6 F. samt 12 Læs Bølgfød. 16 Læs Sv. Bes. 4 S. (D. S.) 18 D. 20 F. I. S. udb.

3 Sogn: 76 G. 42 S. 14 idl. S. 2 Skoler. Fiskeri i Liimfjorden. Tillæg af Stude er Egnens bedste Næringsvei. S. R. har Taarn med et 24 Al. høit Spiir. Soue R. er af hugne Steen med Taarn og 1 Lyskrone. S. V. ½ M. taalelig. F. L. (821.) 883.

Hylke. Boer S. Skanderborg A. 1½ S. f. Skanderborg. 212. — 656. (958.)

l. a) 65° 3½' R. 9° 1' B. 29 Rbd. 3 % d) 200 Rbd. U. † 40 Rbd.

Pftg. 74 fraat. by. F. i 4 Længder. 1800. Godt Vand. Tørv og noget Underkøv. To gode Havere. Jord (7, 2, ,, 1. n. — 90 Td. L. A. og E.) ret god, let at drive. Udf. 50° Høst 6 F. Bes. 6 S. (D. S.) 20 D. 20 F. I. S. udb.

3 Sogn: 2 Hvdg. (Niisumgaard og Ringkloster, der bestaae af nogle sammenlagte Gaarde og Hylke Mølle.) 29 G. 7 Bist 40 H. 19 jdl. H. 1 Skole. Noget Skov; lidet Fiskeri i Skanderborg Sø. F. T. (923.) 975.

Hyllested og Kosmus. Sønder H. Randers A. $1\frac{3}{4}$ N. f. Ebeltoft. 336. — 1040. (618.)

I. a) 80° R. 60° B. 40° H. 5° Bhv. c) 52 Gæs. 52 Sn. Hg. 300 H Dst. d) 180 Rbd. — U. 153 Rbd.

Vstg. 86 straat. bv. F. 4800. God Brønd. Tørv. Lille og daarlig Have. Jord (8, 1, 2, 2. — 120 Td. L. A. 14 Td. L. E. og fornødent Tørveffjær) maadelig, den halve Deel kan ei betale Dyrkingen, tæt G. Engen $\frac{3}{4}$ M. fjernet. Udf. 27° Sæd 40° Kartofler. Høst 5 F. af Sæd 7 à 8 F. af Kartfl. Bes. 4 H. (D. H.) 10 D. 20 F. I. S. udb.

3 Sogn: 1 Hvdg. (Nugaard, toetag. Borgg. med 3 Fløie og to flade Taarne, omgiven med Grave, stjern Dyrehave, betydeligt Fiskeri og Jagt.) 52 G. 33 H. 10 jdl. H. 2 Skoler. 1 Mølle. Skov og noget Fiskeri. S. V. $\frac{3}{5}$ M. god. F. T. (1119.) 1158.

Hyllested, Densløv og Hølstienborg. Vester Flakkebjerg H. Sorø A. $1\frac{1}{2}$ N. O. f. Skjelsfjær. 514. — 1200. (642.)

I. a) 352° 4' (torad.) B. 72° H. c) Ref. 3° R. 36° B. 4° 2' H. 50 Rbd. 2 $\frac{1}{2}$ 8 β . Leie af en Eng 5 Rbd. Af Hølstienborg 100 Rbd. Godtgjørelse for Art. Hest 12 Rbd. Af Bfact. c. 20 Rbd. d) 300 Rbd. U. 160 Rbd. Folketøl 280 Rbd. Til Capell. pro loco. 220 Rbd. samt Kost, Badst. etc. (= 150 Rbd.)

Vstg. 90 nye og særdeles gode F. B. L. grundm. med gibfede og betrukne Bærelser. (Et stort Materialskuur er Præstens private Eiendom.) 8890. Udm. Vand i Brønden, der findes i Bryggeriet med Pompetræ. Ubetydeligt Tørveffjær. 15 Læs Tørv og $1\frac{1}{2}$ Sv. Br. ydes af Hølstienborg. Haven er 2 Td. udm. gode Jorder med mange Frugttræer. Jord (8, 6, 1. n. — 66 Td. L. A. 5 Td. L. E.) stærk-leermuld. taxeret til 14. 16. 17. Udf. 36 à 40°

samt 20° Kartfl. Høst c. 12 à 13 F. Bes. 8 H. (A. H.) 30 D. 6 Bedder. 14 Sv. I. S. 500 Rbd.

I Sogn: 1 Hvdg. (Grevet. Sæde Holsteinborg i 4 Fløie med Grave, har et Kapel med meget smukt Alter.) 68 G. 79 H. 46 jdl. H. 2 Møller. 4 Skoler. Skove til Hvdg. En Skibshavn findes i Sognet. S. V. $\frac{1}{2}$ og $\frac{3}{4}$ M. god. F. T. (1519.) 1709.

Høiberg og Elsberg. Lysgaard H. Biborg A. Aarb. St. 2. S. O. f. Biborg. 154. — 752. (888.)

I. a) 52° R. 24° 4' 2 $\frac{3}{4}$ " B. 43° 7' 2" H. c) 35 VÆ Brød. 55 $\frac{1}{2}$ Sn. Væg. 8 VÆ 9 $\frac{1}{4}$ V Dst., for bortforpagtet Hede 51 Rbd. Udb. af Bankact. stor 114 Rbd. 93 β. Ref. 2° R. 2° B. d) 150 Rbd. — U. † 43 Rbd.

Vstg. 77 straat. ebb. F. 2600. Et Vand nok i tørre Aar. Fornodent Tørv og Brande. To Haver. Jord (6, 2, 3, $\frac{1}{2}$ n. — 60 Id. L. A. 8 Id. L. E. 20 Id. L. Skov, og Krat 10 Id. i Heden, der er 70 Id. L. stor) god, merglet og let at drive. Udf. 38° Høst 6 à 8 F. Ingen milit. Hest. I. S. 500 Rbd. udb.

I Sogn: 1 Hvdg. (Palsstrup, 2 Etager med Taarn og Spiir.) 40 G. 29 H. 3 Skoler. 1 Mølle. Skov og ubetydeligt Fiskeri. H. R. har et anseeligt Taarn, smuk Altertavle og Lysekrone. E. R. har et lidet Taarn. S. V. $\frac{1}{2}$ M. ret god. F. T. (708.) 767.

Høiby. Dds H. Holbek A. $\frac{3}{4}$ S. O. f. Rykjøbing. 653. — 1660. (147.)

I. a) 85° R. 265° B. 58° H. 8° Vrt. b) 80 Rbd. c) 11 Rbd. 60 Gæs. 50 Par Kyll. 50 Sn. Væg. Af Mg. 2° B. 1 Væs Strandsand om Ugen. Ref. 44 Rbd. 29 β. 4° R. 4° 4' B. 10 Væs Rør. (Indfæstn. af Mg. 100 Rbd.) Af et Huus 8 Rbd. 1 $\frac{1}{2}$ Sv. Br. 2 Væs Gjerdsfel. Fiskeri og Rørskjær i Høiby Sø. d) 300 Rbd. — U. 212 Rbd.

Vstg. 102 F. heraf 29 teglh. F. B. L. lav og simpel, men beqvemt indrettet. Udby, hvoraf 61 F. ere nyere, straat. Brønd. Smuk og stor Have med en Lund og Sø. Jord (13, 1, ", 2. —

98 $\frac{1}{4}$ Td. L., heraf 16 $\frac{1}{4}$ Mose og Lyng) let og stenet. Udf. 36°
Høst 6 F. Bes. 6 H. (A. S.) 24 D. 26 F. 6 Sv. 1. S. udb.

3 Sogn: 3 Hvdg. (Anneberggaard omgivet af dybe og brede Grave med Have og stor Skov, god Rhed og Udfisningssted. Ellinge, teglb. Borgg. med god Have. Borrevang i en vild bakket Egn.) 94 G. 170 H. 89 jdl. H. 70 Indfiddere. 2 Stubmøller. 1 Vandmølle med Stampeværk. 4 Skoler. R. lav, men temmelig stor paa en Bakke med Taarn og 3 Klokker. Godt Fiskeri. Fattighuus og Præsteenkafæde. F. T. (2248.) 2378.

Høielse og Lellinge. Ramsø H. Rjøbenh. A. $\frac{3}{4}$ N. V. f. Rjøge. 576. — 1932. (72.)

1. a) 519° R. b) 100 Rbd. c) Ref. 38 Rbd. 3 Fv. Br. d) 300 Rbd. — U. 180 Rbd.

Pftg. 88 fraat. by. F. hvoraf 11 F. ere 2 Etager. B. L. har simple, men gode Værelser. 3500. Brønd. Lidet Brændsel. Haven paa 3 Td. L. med mange Frugttræer. Gaarden er omgivet med høie, beskyttende Træer. Jord (8, 5, 3. — 54 Td. L. A. og E.) stærk leret og muld, tæt G. samlet. Høst 8—10 F. 20 Væs Sv. Bes. 7 H. (A. S.) 20 D. 12 F. 7 Sv. 1. S. udb.

3 Sogn: 2 Forpagtergaarde. 1 Skovridderg. 1 Kro. 76 G. 92 H. 3 Skoler. 2 Skovfogedhuse. H. Sogn ligger høit med viid Udsigt. K. har aaben Begravelse og 2 skønne Klokker. L. K. udm. smuk med ophøiet Chor, der ved Messingpiller stilles fra Skibet; samt kunstig Altertable. S. V. $\frac{1}{2}$ M. god. F. T. (1306.) 1361.

Høien og Jerlov. Jerlov H. Veile A. $\frac{3}{4}$ S. f. Veile. 252. — 1493. (236.)

1. a) 69° 1' R. 85° 1" B. 125° H. c) 27 Rø Dft. 25 Høstdage. Af Mg. 59 Rbd. Rente c. 210 Rbd. Af en Plads 4 Rbd. Brænde 16 Rbd. d) 200 Rbd. — U. 106 Rbd.

Pftg. 94 fraat. eby. F. tildeels ny opført. 3510. Springvand. Indfredet Skov og maadelig Løv. Lille, men god Have. Jord (12, 5, 3. $\frac{1}{4}$ n. — 70 Td. L. A. og E.) bakket, indhegnet,

maadelig Bon. Udf. 64° Høst 6 F. 60 Væs Hø. Provenuet af Avl = 411 Rbd. Bes. 8 H. (D. H.) 50 D. 20 F. 1. S. udb.

3 Sogn: 55 G. 53 H. 54 jdl. H. 2 Skoler. Fornøden Skov. Begge K. have Taarn. S. V. $\frac{1}{4}$ og 1 M. deels høie Bakker, deels ny anlagt. F. T. (1380.) 1390.

Høier. Høier H. Tønder Pr. $1\frac{1}{2}$ V. f. Tønder. 820 g. A. I. a) 52° B. c) 53 Rbd. d) 430 Rbd. — U. 134 Rbd. Enkepenſion 102 Rbd.

Pſtg. tæt Kirken, rummelig, godt indrettet. Haven er lille, men trærig og frugtbar. Jord (82 Td. L.) forſkjellig Bon. Halvdelen fjerntligg., kan bortforpagtes fra 3—12 Rbd. pr. Td. Jngen 1. S.

3 Sogn: Flækken Høier med Kjøbstadrettighed. 2 Byer med 28 G. 130 H. og 28 Folk fra 2 Koge. 2 Skoler og 1 privat Institut. Kniplingsarbejder. Herfra Overfart til Sylt. Her begynde Digerne. K. gl., blytækt med Taarn uden Spiir, hvelvet og med Drgel. Valgkald. F. T. 1250.

Høietostrup. Smørum H. Kjøbhvns A. $1\frac{1}{2}$ Ö. f. Roeskilde. 499. — 2152. (33.)

I. a) 413° B. b) 120 Rbd. c) Af Mg. 10 Rbd. Af Forpagtningen 183° B. og 120 Rbd. d) 350 Rbd. — U. 240 Rbd.

Pſtg. 4 ſtraat. by. ſamlede Længder, med gode Bequemmeligheder, opført tildeels 1821. 6060. Brønd. God, 1 Td. L. ſtor Have. Jord (22, 3, 3, 2. — 180 Td. L. hvoraf 40 Td. L. hidtil ere drevne af Præſten, det Dvrige bortforpagtet (vide ſupra under c.) Udf. 19° Høst 7 å 8 F. Bes. 4 H. (A. H.) 10 D. — 1. S. udb.

3 Sogn: 47 G. 60 H. 2 Skoler. 1 grundm. Hoſpital. K. har Taarn og 2 Klokker. F. T. (1147.) 1339.

Høirup. Hvidding H. Ribe A. (Thorningſegn.) $2\frac{1}{2}$ S. O. f. Ribe. 890. gl. An.

1. a) 124 Rbd. 30° R. 5° 6' B. 4° 4' H. 9° 7' Bhv.
 b) 15 Rbd. c) 6 Fjd. Smør. 58 Brød. For bortforpagtet Jord
 50 Rbd. Ref. 4 Rbd. d) 200 Rbd. — U. 40 Rbd.

Pftg. 70 fraat. meest grundm. F. heraf 16 B. L. i god
 Stand. 1570. Brønd. God Løv. Ret god Have. Jord (2½
 Dtt. og 2, 2, 1, 2. — 100 Ed. L. A. 20 Ed. L. E. 2 à 300 Ed.
 Mose og Hede.) temmelig skarp, let at drive, nær G. Udf. 30°
 Høst 5 à 6 F. 80 Læs Hø. Bef. 4 H. 30 D. 10 F. 1. S. 1800
 Rbd. sidst.

3 Sogn: 43 G. 36 H. 7 jdl. H. 2 Skoler. Noget Stov og
 godt Fiskeri i Gjeldsaa. K. ligger høit, er lille af Cementsteen
 med firkantet blytækt Taarn, 35 Alen høit. F. L. 600.

Høislev, Dommerby og Lunø. Fiends H. Viborg A. 1½
 N. O. f. Skive. 359. — 1305. (376.)

1. a) 125° 4' R. 74° B. b) 13 Rbd. c) 32½ Dt Veg. 22
 R Dtt. Af Ag. 4° R. d) 220 Rbd. — U. 130 Rbd.

Pftg. 94 fraat. F. B. L. er grundm. God Brønd. Hede-
 tørv og Lyng. Ringe Have. Jord (8, 7, 2, ¼ n. — 117
 Ed. L. A. og E.) Halvdelen af mindre god Bonitet og langt
 fraligg. Udf. 22° Høst 5 F. Bef. 4 H. (D. H.) 12 D. 25 F.
 Hbpl. Viborg Løv. 1. S. udb.

3 Sogn: 2 Hvdg. (Staarupgaard med Taarn og Grave.
 Nørvangsgaard med Mølle og 10 Parcell.) 82 G. 59 H. 17 jdl.
 H. 5 Skoler. Lidt Fiskeri. L. Sogn er en lille D i Liimfjorden.
 L. K. af graa Kampesteen, er lille med Taarn. S. V. ¾ og ¾
 M. ret god. F. L. (1050.) 1052.

Hørup. Als. 1 M. Ö. for Sønderborg.

1. a) 15° 1' 3" R. 58° 5' B. 86° 6' 2" H. b) 40 Rbd.
 12 Lam. c) Af 34 Underster paa Pftgd. Mark 8° 4' R. 100 Rbd.
 d) 350 Rbd. — U. 42 Rbd.

Pftg. ligger yndig med 6 Bygn. B. L. har 11 fraat. by.
 F. og et Halvtag ved hver Ende; de øvrige Bygn. deels grundm.,
 deels by. 2230. Brønd i Kjelderren. Rigeligt Brændsel, der hjem-

fjores frit. To gode Haver, foruden en Abildgaard, Lyffkov og en Humlehøve. Jord (121 Td. L. A. og 20 Td. L. Skov) frugtbar. 31 Td. dyrkes af Præsten; det Døvrige udleies. Bes. 2 à 3 S. 8 à 9 Koer samt Ungkv. l. S. 800 Rbd. udb.

J Sogn: 60 G. 119 Raader og Jnderst., samt Maibøllegaard med skien Beliggenhed; 1 Fæstegaard og 1 Kro. 1 Skole. Meget Skov, godt Fiskeri. K. ligger affides paa et høit og rundt Bjerg. Over det hvelvede Chor et 24 Al. høit Spiir, hvori 1 Uhrværk. Naar der er Enke paa Kaldet, da astræder Præsten Cappellan-Jndtægten til hende, hvilkken han ellers nyder, og som ei er medregnet i Ovenstaaende; nemlig: Bolig, 24 Td. L. A. 7° 7' B. 29° 1' H. 4 Fv. Brænde og c. 50 Rbd. F. T. c. 1500. —

Hørby. Tude S. Holbek A. ¼ N. f. Holbek over Vandet. 414. — 1180. (481.)

l. a) 260° 4' B. 3° 3' R. b) 50 Rbd. c) Ref. 29 Rbd. 78 β. d) 150 Rbd. — U. 161 Rbd. 22 β.

Pstg. smukt belig. lige over for Holbek ved Fjorden, opført 1849, 3 grundm. straat. Længder, hver 45 Al. lang og 18 Al. dyb. B. L. har 12 gilsede Bærelser med Kjælder under den halve Bygn. Godt Vand og en i nyere Smag anlagt Have. Intet Brændsel. Jord (10, 2, ", ¼ n. — 89 Td. L.) meget god, rundt om G. Udf. 37° Høst 12—16 Fold. 50 Læs Kløverhø og Billehavre. Bes. 4 S. 24 D. 10 F. — l. S. 500 Rbd. indestaae og forrentes.

J Sogn.: 1 Hvdg. (Hørbygaard smukt beligg.) 37 G. 43 S. 16 jdl. S. 1 Skole 1 Mølle 1 Færggaard. K. med lavt men svært Taarn, har Kamgavle og Uhrværk. F. T. (743.) 773.

Høve og Flakkebjerg. B. Flakkebjerg S. Sorø A. 1 N. O. f. Skjelsfjor. 462. — 1220 (449.)

l. a) 362° B. 12° H. b) c. 10 Rbd. c) 24 Gæs og 6 Pr. KvU. Ref. 57° B. est. C. T. og 80 Rbd. Leie af Enkesædet 20 Rbd. d) 140 Rbd. — U. 200 Rbd.

Pstg. 74 eby. straat. gode F. heraf 25 F. B. L. i ret god Stand. 5040. Godt Posteværk med godt Vand. God, men lidt

affides Torvestier. Stor og smuk Have. Jord (10, 2, 3, $\frac{1}{2}$ n. — 64 Td. L. A. ingen Eng.) Let, dog meest god Muld. Udsf. 40° Høst 8 à 10 Fold. Besf. 6 S. (mil. S.) 24 D. 12 à 16 Jaar. l. S. 455 Rbd., dertil forrentes 45 Rbd. med $5\frac{1}{2}$ %.

3 Sogn.: 48 G. 40 S. 34 jdl. S. 2 Skoler. 1 Institut for moralsk forarbejdede Børn 1 Asyl. 1 Mølle. S. R. ligger paa en høi Banke med et høit Taarn, hvorfra Man kan see Lolland i 6 Miles Afstand. S. V. $\frac{1}{2}$ M. god. J. T. (1010) 1098.

S.

Janderup og Billum. Vester Horne S. Ribe A. 1 V. f. Varde. 353. — 1107. (543.)

l. a) 50° 3' 2" R. 28° 2' B. b) 20 Læ Smør 20 Læ Ost. 100 Sn. Veg. Rentep. af Aktie stor 300 Rbd. og af en Cap. 668 Rbd. c) 496 Rbd. — U. † 50 Rbd.

Pftg. 109 straat. J. i 4 Længder, heraf 21 grundm. B. L. 4000. Jernødent Vand. Hedetørv. Tre Haver. Jord (9, 7, 3, $\frac{3}{4}$ n. — 80 Td. L. A. 32 Td. L. E. 40 Td. L. Hede.) god, tæt G. Udsf. 38° Høst 6 à 8 S. 60 Læs Hø. Besf. 5 S. (D. S.) 34 D. 10 S. Høpl. Ribe. (6 M.) l. S. indest.

3 Sogn.: 106 G. 36 S. 14 jdl. S. 6 Skoler. God Høavl og Fiskeri i Fiilsø og Aaen. J. R. er stor og smuk af hugne Steen med et just ei høit Taarn har 5 Hvelvinger og smuk Altertable og en Lysekrone. B. R. indv. smuk. S. V. $\frac{1}{2}$ M. god. J. T. (1196.) 1248.

Jdestrup. Sønder S. Falster. $\frac{3}{4}$ S. O. f. Rytjøbing. 644. — 1952. (66.)

l. a) 45° 6' Hv. 95° R. 126° 6' B. 56° 1' Vert. 65° 3' H. H. b) 48 Gæs. c) 6° H. 24 Sn. Veg 2 Læ Hø. Ref. 14 Rbd. 3 L 10 β. d) 200 Rbd. — U. 280 Rbd.

Pftg. smukt beligg. fraat. by. Bygn. 7000. Godt Vand. Smuk og frugtrig Have. Jord (9, 5. — 66 Td. L. A. 7 Td. L. E.) god og producerer 250° Sæd. Bes. 6 H. (A. H.) 20 D. 16 F. 6 Sv. Paa 25 Td. L. Præsteskov, fast uden Træer, kunne 20 D. græsse. I. S. udb.

3 Sogn.: 84 G. 38 H. 28 jdl. H. 2 Skoler 2 Møller. Det ligger paa Havodden Gjesøer. Beboerne nedstamme fra nogle hollandske Familier, der indkaldtes under Christian II. F. E. (1499.) 1589.

Idom. Ulvborg H. Ringkjøbing A. 1¼ V. f. Hølstebro. 127. — 480. (1016.)

I. a) 50° R. c) = 27 Rbd. Ref. 26 Rbd. Renter 22 Rbd. d) 100 Rbd. — U. † 34 Rbd.

Pftg. smukt beligg. skøndt i Hedeeegn. 62 fraat. grundm. og 47 fraat. by. F. i god Stand. 1600. Godt Vand. Rigeligt og godt Brændsel. Lille Have. Jord (8. — 110 Td. L. A. og E.) Driften besværlig og Veien til den lang og sandig. Uds. 28° Høst 5 F. 20 Læs Sv. Bes. 4 H. 16 D. 20 F. I. S. 250 Rbd.

3 Sogn: 39 G. 18 H. 2 Skoler. Lidt Fiskeri i 3 Aær. F. E. (394.) 395.

Jeberg og Lyby. Nørre H. Viborg A. 1½ N. f. Skive. 345. — 1152. (512.)

I. a) 54° R. 86° 3' B. 172° 4' H. b) 11 Rbd. c) 8° R. 15 Læ Smør 20 Dl Væg. 7 Rbd. Af bortfolgt Ag. 1° R. 2° B. 2° H. Af en Gaard 1° R. 2° H. Af Mjg. 1° R. 11 Rbd. d) 160 Rbd. — U. 100 Rbd.

Pftg. fra 1798. B. L. 23 fraat. by. F. Udb. fraat. fby. 2920. Brønd. Stor og god Have. Jord (7, 2, 1, 1. — 50 Td. L. A.) leret, Eng ubetjyd. Uds. 36° Høst 8—10 F. Bes. 4 H. (D. H.) 14 D. 25 F. I. S. udb.

3 Sogn: 66 G. 47 H. 2 Skoler. L. R. er stor og har et høit Taarn. S. V. 1½ Fjdy. taalelig. F. E. (748.) 812.

Jegindø. Refs H. Thisted A. 3½ N. V. f. Skive. 87. — 513. (1010.)

I. a) c. 60° B. b) 6 Rbd. c) 5 $\frac{1}{2}$ Dst. 5 Dl $\frac{1}{2}$ Eg. 10 En. Sid. d) 50 Rbd. — U. † 30 Rbd.

Pstg. simpel Jord hidtil bortforp. for 8° B. 10° H. 40 Rbd.

3 Sogn: 25 G. 19 H. 9 jdl. H. 1 Skole 1 Mølle. F. T. (368.) 371.

Jellinge og Søver. Tørrild H. Beile A. 1¼ N. V. f. Beile. 333. — 1450. (265.)

I. a) 85° R. 4° 4' B. b) 19 Rbd. c) 20 $\frac{1}{2}$ Dst. Ref. 41 Rbd. Høstdage = 10 Rbd. Rente af Cap. 450 Rbd. Af et Huus 16 Rbd. Af bortkast. Jord 14° B. Som Seminarieforstander 400 Rbd. d) 561 Rbd. — U. 113 Rbd. samt Kost og Vask til Andenlærer mod væssende Betaling.

Pstg. 76 straat by. F. heraf B. L. 20 F. med smukke Børelser, store Ruder. 4000. Stundom Vandmangel. Gavntæ af Skov. Tørv savnes. — En god Urtehøve. Jord (12, 5, 2, ¼ n. — 253 Ed. L.) Udmarken temmelig god, Jndm. meget god. Resten Hede. Udf. 50° Høst 4 à 5 F. Nettoprovenu af Avlen 340 Rbd. Bes. 5 H. (D. H.) 20 D. 16 F. 1 S. udb.

3 Sogn: 3 Hvdg. (Faarup ved en fiskerig Sø; Leerbek med ankelig Borgg. og Grave; Springvand, skøn Høve og Skov. Rugballegaard) 89 G. 104 H. 57 jdl. H. 3 Skoler 5 Fattighuse 4 Møller. H. K. med Taarn ligger midt mellem de berømte Jellingehøie. H. K. isoleret, taarnløs, men indv. ret smuk. Seminariebygn. støder tæt op til Pstgd. S. V. 1 M. god. F. T. (2201.) 2247.

Jelstrup og Lyngby. Benneberg H. Hjørring A. 1½ S. V. f. Hjørring. 154. — 704. (918.)

I. a) 31° 3' R. 70° 5' B. 59° 4' 2" H. b) 7 Rbd. c) 3 Dl $\frac{1}{2}$ Eg. 11 $\frac{1}{2}$ Dst. 7 Rbd. 3 $\frac{1}{2}$ 12 β . 3 En. Dorst. d) 130 Rbd. — U. † 40 Rbd. ¼ af Bthest. indstriet ved Laan bort 197 Rbd. paa 4 %.

Pftg. 116 straat. bv. F. ei meget suffisante, iheraf 20 B. L. Ret godt Vand. Ringe Have. Jord (7, ", 3, 1 $\frac{1}{4}$ n. — 99 Td. L. A. E. og Hebe) skarp. Udf. 30° Høst 6 à 7 F. Bes. 4 S. 8 D. 16 F. Høpl. Løffen. I. S. 225 Rbd.

I Sogn: 49 G. 65 S. 6 jdl. S. 2 Skoler. Noget Fiskeri i Havet. Annexets Areal ei ubetydeligt. S. V. $\frac{3}{4}$ M. god. F. T. (759.) 779.

Jerne og Skads. Stads S. Ribe A. 2 S. f. Varde. 391. — 978. (639.)

I. a) 131° 4' 1 $\frac{1}{2}$ " R. 3° 7' H. 2° Bhvg. 43 Rbd. 2 $\frac{1}{2}$ b) 28 Rbd. c) 16 Læs Tørv. d) 200 Rbd. — U. 150 Rbd. samt 1° 2' R. 1° 4' B. est. C. T.

Pftg. 93 straat. evv. F. gode Bygn. B. L. med dobbel Dvift, har pyntelige Bærelser, ligger i Læ af en høi Bakke. 2380. — 2 Brønde. Maadelige Tørv. Smuk Have med gode Frugttræer. Jord (5, ", 3. — 67 Td. L.) sandet og gruset. Ringe Græsning. Udf. 30° Høst 5 F. 38 Læs Marstfhs. Bes. 4 S. (D. S.) 10 D. 12 F. I. S. udb.

I Sogn: 128 G. 27 S. 3 Skoler 1 Mølle. J. K. ligger meget høit og har et smukt Epitaphium over den veldædige Provst Castensen. S. K. er mindre, men smukkere, høitliggende og sees langt borte. Blandt Byerne i Annexet er ogsaa en, som hedder "Smørpot". S. V. 1 M. maadelig. F. T. (1067.) 1122.

Jernved. Gjording S. Ribe A. 1 $\frac{1}{2}$ N. f. Ribe. 182. — 648. (961.)

I. a) 80° R. 5° 2' B. 2° 2' H. 1° Bhv. b) 13 Rbd. 4 $\frac{1}{2}$ 4 β . c) 11 Læ Dft. d) 150 Rbd. U. † 52 Rbd. samt 18° B. til Ribe Bispestol.

Pftg. 66 straat. F. hvoraf B. L. grundm. ligger ret smukt, men af ringe Bestaaffenhed. 3200. God Brønd. Maadelig Tørv. Kjøkkenhave. Jord (8, 6, 3, 1 $\frac{1}{4}$ n. — 100 Td. L. A. foruden E. Mose og Hebe) ret god. Udf. 38° Høst 4—6 Fald. Bes. 4 S. 30 D. 20 F. I. S. indeff.

3 Sogn: 58 G. 36 H. 7 jdl. H. 4 Skoler. Kirken har et temmeligt høit Taarn og ligger tæt Pstgd. F. T. (627.) 657.

Jersie og Kirke-Skjendsved. Thune H. Kjøbenh. A. 1 N. f. Kjøge. 250. — 1080. (578.)

l. a) 210° B. b) 40 Rbd. c) Ref. 8° B. — Leie af tyve Td. Land: 20° B. foruden Skatter og Afgifter. 24 Høstdage. 3 Fv. Brænde. d) 160 Rbd. — U. 134 Rbd.

Pstg. 99 fraat. bv. F. heraf 22 B. L. godt vedligeholdt. 3650. — God Brønd. God Frugthave paa 1½ Td. L. — Jord (9, 7, 1, 2. — 90 Td. L. A. 6 Td. L. E. hvori lidt Tørveffær) god. Udf. 30° Høst 8 F. 40 Læs Hø. 100 F. Palm. Bes. 9 H. (A. H.) 15 D. 20 F. Hdpl. Kjøbenhavn. (4 M.) l. S. 447 Rbd.

3 Sogn: 37 G. 41 H. 22 jdl. H. 2 Skoler. 1 Kro. Tørveffær. S. R. smuk, men lille, har en ny Altertavle. S. V. ½ M. god. F. T. (655.) 676.

Jerslev og Vester-Brønderslev. Borglum H. Hjørring A. 3 S. O. f. Hjørring. 663. — 1319. (364.)

l. a) 113° R. 153° B. 61° H. b) 25 Rbd. c) Af syv Afbyggere. 43 Rbd. 5 $\frac{1}{2}$ 6 β . Af en Veirmølle 10° R. 10° B. d) 280 Rbd. — U. 220 Rbd.

Pstg. 72 fraat. bv. F. og 11 Gulve i Laden. B. L. er 24 F. — 2972. — God Brønd. Fornødent Tørv. Stor Have. Jord (12, 6, 1. — 129 Td. L.) middelm. tæt G.; de bedste Enge ¼ M. ffjernede. Udf. 42° Høst 4 à 5 F. Bes. 8 H. (D. H.) 30 D. Hdpl. Aalborg. (6 M.) l. S. udb.

3 Sogn: 1 Hvdg. (Nipsrup) 360 G. Bstf. og H. 4 Skoler 3 Møller. 2 smaa Skove. B.-B. R. er meget lille med et lille Taarn, blytæft. S. V. 1¼ M. taalelig. F. T. (2531.) 2724.

Jetsmark. Svetho H. Hjørring A. 4¾ S. f. Hjørring. 399. — 911. (755.)

l. a) 30° R. 130° B. 58° H. est. C. T. c) 1 Maal Mælk af hver Køholder. Til en Veirmølle høves Herligheden. d) 200 Rbd. — U. 168 Rbd.

Pftg. 115 fraat. by. J. 3730. — Godt Vand. Fornødent Brændsel. Simpel Have. Jord (14, 7, 3 — 81 Td. L. A. og E. foruden Hede og Kjær) mulsandet, tæt G. Udf. 40° Høst 4 J. Bef. 6 H. (D. H.) 30 D. 20 J. Hbpl. Aalborg. (3. M.) l. S. udb.

3 Sogn: 1 Hvdg. (Lundergaard med skønne haver.) 70 G. 6 Bist. 73 H. 24 jdl. H. 2 Skoler 2 Møller. K. har et høit Taarn og er blytækt. J. T. (1385.) 1507.

Jgen. Nørre H. Als. 1½ S. O. f. Nordborg.

l. a) 28° 2' 3" R. 55° 4' 2" B. 133° 1' H. b) 18 Rbd. c) Af tretten Huse 64 Rbd. En Deel Arbejdsdage. d) 448 Rbd. U. 71 Rbd. 76 β.

Guderup Pftg. B. L. grundm. fra 1807. De øvrige 3 Længder deels grundm. deels by. 2000. — Rigeligt Vand og Brændsel. Stor Lyft- og Frugthave. Jord (66 Td. L. A. 4 Td. L. Skov) meget god, rundt omkring Pftg. Den halve Deel udleiet. Bef. 4 H. 10 D. 8 J. l. S. 500 Rbd.

3 Sogn: 70 G. og Bist. 30 Parc. 45 H. 77 Jnderst. 3 Skoler 5 Møller 1 Farveri. Flere Skove; Fiskeri. K. er stor og anseelig med de 12 Aposle og et nyt Maleri paa Alteret, taarnløs, har flere fyrstelige Begravelser. J. T. 1500.

Jkast. Hammerum H. Ringkjøbing A. 6½ S. V. f. Holstebro. 267. — 804. (847.)

l. a) 83° 3' 3" R. 60° 4' B. 29° 2' 2" H. b) 5 Rbd. c) 77 A Smør 77 Sn. Væg. 18 Læ Dst. d) 200 Rbd. — U. 109 Rbd. ¼ af Bkhest. indfr. ved 4 % Laan.

Pftg. 63 fraat. by. J. heraf 19 B. L. gl. og indskrænk. Udhusene nye. Stundom Mangel paa Vand. Tørv maae hentes 1 Miil borte. En lille, ret god Have. Jord (4. 3, 2, 1¾ n. — 60 Td. L. A. og E. 90 Td. L. Hede) god, men noget fald, beqvemtligg. Udf. 34° Høst 6—8 J. 40 Læs Hø. l. S. 500 Rbd.

3 Sogn: 77 G. 33 H. 40 jdl. H. 3 Skoler 1 Mølle. R. ligger paa en høi Banke og har et høit Taarn, smuk udv., $\frac{1}{8}$ M. fra Pstgd. F. T. (987.) 1073.

Jugstrup, Sjernetslev og Alstrup. Hvetbo H. Hjørring A. 3 S. V. f. Hjørring. 500. — 1545. (209.)

l. a) 56° R. 240° B. 19° H. b) 20 Rbd. c) En Mølle, der er Præstens priv. Eiendom. d) 200 Rbd. — U. 152 Rbd.

Pstg. 6 adfillede Bygn. B. L. 27 by. straat. F. med 3 grundm. Kjældere. 98 F. Udhuse. 4460. — To Brønde og en Karudsedam. Skud- og Sandtørv. Smuktbeplantet Have. Jord (12. — 110 Ed. L. A. og E.) maadelig, men godt beligg. Udf. 53° Høst 4 à 6 F. Bef. 8 à 10 H. 28 D. 26 F. Høpl. Ladepladserne Løkken og Blokhuus. I. S. udb.

3 Sogn: 74 G. 6 Parcell. 5 Bist. 84 H. 9 jdl. H. 3 Skoler. 1 Mølle. Fiskeri i Jugstrup Sø. S. V. $\frac{1}{2}$ og 1 M. meget flet. F. T. (1310.) 1387.

Jordfjær. Ries H. Apenrade Pr. 1 V. for Apenrade. — 427 gl. A.

l. a) 60° R. 24° B. 36° Bhv. 40° H. b) 6 Grise, 6 Lam, 7 $\frac{1}{2}$ 8 β . c) 8 Fjd. Smør 17 Dste 9 Rbd. 3 $\frac{1}{2}$ 12 β . 80 Brød. 20 Sn. Teg. 8 $\frac{1}{2}$ i Sildepenge. d) 224 Rbd. — U. 21 Rbd. 2 $\frac{1}{2}$. Enkepenzion 53 Rbd. 2 $\frac{1}{2}$.

Pstg. i god og tildeels ny Stand. Brønd. Intet Brændsel. En paa unge Frugttræer rig Have, stor $\frac{3}{4}$ Ed. L. — Jord (36 Ed L. A. og to smaa Enge) ret god, men sandig. Udgifterne ved Tiltrædelsen c. 3000 Rbd. skjøndt Pstgd. er indløst 1807.

3 Sogn: 62 G. og Bist. 32 H. m. og u. J. 3 Skoler i en mager og sandig Egn. R. er uanselig og taarnløs. Valgkald. F. T. 545.

Jordløse og Gastrup. Salling H. Svendborg A. $1\frac{3}{4}$ N. V. for Faaborg. 395. — 1420. (289.)

l. a) 306° af alle Kornsorter. b) 65 Rbd. c) 13 Rbd. Rentep. 10 Rbd. d) 270 Rbd. — U. 180 Rbd.

Pftg. 90 by. fraat. F. i sammenbyggt □ heraf er B. L. opført næsten af Nytt 1846. Udh. i god Stand, men gl. med klinede Bægge. 4370. Brønd med fortrinligt Vand. Tørvestjær, men Brænde maa kjøbes, da den til Kaldet hørende Skov ei har syn- derlig Bøgebestand. Frugtrig Have paa 1 Td. L. Jord (6, 1, „, 1. n. — 72 Td. L.) deels leerbl. Muld, deels Sand med lidt Muld. Udsf. 30° Høst 11 F. Besf. 5 H. (D. H.) 12 D. 10 F. l. S. 500 Rbd. udb.

3 Sogn: 3 Hvdg. (Damsbo med god Bøgeskov; Søbo med Skov og Fiskeri; Strupgaard med store Skove.) 64 G. 86 H. 24 jdl. H. 3 Skoler 2 Møller. Skjøn Egn og Fiskeri. Begge R. smuktbyggede og velvedligeholdte i J. R. Drgel. S. V. ½ M. ud- mærket god. F. L. (1412.) 1503.

Junget og Torum. Nørre H. Viborg A. 3 N. f. Skive. 377. — 1314. (368.)

l. a) 74° 5' R. 127° 4' B. 232° H. c) 2° 5' 2" R. 32 Ø Dst. 42 Dl Eg. 98 Brød. Rentep. af 670 Rbd. d) 140 Rbd. — U. 120 Rbd.

Pftg. 107 fraat. by. gamle F. 3850. God Brønd. Tørv. 3 Haven mange Frugttræer og en smuk Udsigt over Liimfjorden. Jord (9, 7, 3, 2¼ — 72 Td. L.) Udsf. 61° Høst 4 F. l. S. udb.

3 Sogn: 2 Hvdg. (Jungetgaard med skønne Fiskedamme og godt Fiskeri i Liimfjorden. Borgg. omgivet af Grave. Broholm skal have været en adelig Gaard, men nu intet Spor tilbage) 52 G. 46 H. 19 jdl. H. 1 Skole 1 Mølle. Fiskeri. S. V. ⅓ M. god. F. L. (726.) 781.

Jungshoved. Vaarse H. Præsto A. 1¼ Ö. f. Præsto. 232. — 1052. (608.)

l. a) 45° R. 211° B. 78° H. c) 50 Gæs. 50 Sn. Eg. 12 Sv. Br. d) 150 Rbd. — U. 112 Rbd.

Stavreby Pstg. 57 straat. by. F. god, men indskræntet. 2350. — Brønd. God og stor Have. Jord (1, 5, 2, 1.) let og nær G. Udf. 10° Høst 8 F. Bes. 2 H. 6 D. 1. S. 260 Rbd.

3 Sogn: 1 Hvdg. (Jungshovedgaard under Baroniet Stampenborg, med store Skove) 50 G. 90 H. og jdl. H. 3 Skoler. Intet Fiskeri, skøndt Sognet er omgivet paa 3 Sider af Østersøen. K. ligger isoleret ved Prinds Jørgens Bakke. F. T. (1006.) 1043.

Jyderup og Solmstrup. Tude H. Holbek A. 2 $\frac{3}{4}$ S. V. f. Holbek. 407. — 1352. (333.)

l. a) 19° 3' R. 263° B. 19° H. b) 90 Rbd. c) Af Ag. 80 Rbd. d) 300 Rbd. — U. 170 Rbd. 3° 1 $\frac{5}{6}$ ' R. 7° 4 $\frac{5}{6}$ ' B.

Pstg. 75 straat. by. F. gode Bygn. fra 1808 i 4 Længder. 20 F. B. L. 4400. — Brønd. Brændsel kjøbes. Et stor, men god Have. 12 Ed. L. Skov med smukke Spadseregange ved Skarritssø. Jord (11, 5, 2, 2, n. — Skovst. „, 4. — 89 $\frac{1}{2}$ Ed. L. A. og E.) sandmuld, ret god. Udf. 45° Høst 9 F. Bes. 6 H. (D. H.) 16 D. 30 F. 1. S. 500 Rbd.

3 Sogn: 1 Hvdg. (Bentzonslund med smukke Bærelser, Skov og smuk Plantage, 3 Fiskeparter) 51 G. 8 Bst. 95 H. 33 jdl. H. 3 Skoler. Enkesæde med 6 Ed. L. J. K. med Taarn og Uhrværk. Solmstrup udmærket ved sin skønne Natur, har en stor, smuk og mærkelig Kirke, en Copy af Roeskilde Domkirke; den har en stærkt forgyldt Altertavle. S. V. $\frac{1}{4}$ M. taalelig. F. T. (1545.) 1659.

Jydstrup og Valsølle. Ringsted H. Sorø A. 1 $\frac{1}{2}$ N. N. O. f. Ringsted. 217. — 980. (684.)

l. a) 192° 2' B. eft. C. T. c) Ref. 20° B. eft. C. T. 16 à 20 Fv. Br. d) 250 Rbd. — U. 120 Rbd.

Pstg. ligger meget smukt paa Skrånten af en Bakke; gode Bygn. i 4 straat. by. Længder. Rigeligt Vand. Løv. Smuk lille Have. Jord (4, 2, A. og E. — „, 4, 2, 2, Skovst. — 32 Ed. L. A. 10 Ed. L. E.) ret god, tæt G. Udf. 20° Høst 8 F. Bes. 4 H. 10 D. 6. F. 1. S. 350 Rbd.

3 Sogn: 1 Hvdg. (Skjoldnæsholm, Sjøenne Bygn. med Skov og Sø.) 52 G. 100 H. 42 jdl. H. 2 Skoler. 2 Møller. Skov og Fiskeri. Begge R. smaa, men meget smukke. S. V. $\frac{1}{2}$ M. god. F. T. (1191.) 1277.

Jyllinge og Gundsømagle. Sømme H. Kjøbenhavns A. $1\frac{3}{4}$ N. V. f. Roestilde. 409. — 1420. (286.)

I. a) 380° B. b) 30 Rbd. c) 50 Sn. Wg. $25\frac{1}{2}$ Tø Dft. 30 Rbd. Af tre H. 4 Rbd. 20 Arbejdsdage. d) 300 Rbd. — U. 235 Rbd. samt 3° 3' R. 4° B. og 2 Rbd.

Pstg. 5 fraat. by. Længder med beqvem B. L. 4560. Rilder tæt Gaarden. Haven god og 1 Td. L. stor. Jord (7, 5, 3, 1. — 74 Td. L. hvoraf $46\frac{1}{2}$ Td. A.) god, heldigtbeligg. Udf. 34° Sæd. 6° Bælgfæd. 12° Kartofler. Høst 8 F. 40 Læs Hø. 100 Læs Halm. Sytten Holme i Fjorden give Græsning til 18 à 20 D. Bes. 8 H. (A. H.) 24 D. 10 Sv. 1. S. indst.

3 Sogn: 47 G. 9 Blst. 55 H. 70 jdl. H. 3 Møller. 2 Skoler. Fiskeri. Begge R. hvelvede. S. V. $\frac{1}{2}$ god. F. T. (1178.) 1152.

Jørgens see Sanct Jørgens.

R.

Rallehave. Baarse H. Præsto A. 2 Ö. for Bordingborg. 550. — 1832. (93.)

I. a) 396° B. efter C. T. b) 20 Rbd. c) 35 Gæs. 20 Par Ryll. 5 Dl Wg. Ref. 79 Rbd. 33 β. 14 Fv. Bøgebr. d) 500 Rbd. — U. 155 Rbd.

Langebæk Pstg. 82 fraat. by. F. med god B. L. Godt Vand. Brændsel. Frugtrig Have paa 5 Td. L. Jord (3, 5, „

2. A. og C. — „, 1, 1, 1. Skovff. — 50 Td. L.) hvoraf 30 Td. god og tæt G., de Dvrige simple og noget fjerne. 6 Td. L. Skov. Afl 105°. Besf. 6 S. (A. S.) 10 D. 20 F. 1. S. indest.

I Sogn: 1 Hvdg. (Petersgaard med smuk Hovedbyggn., skjønt liggende i Skov.) 87 G. 98 S. 200 jdl. S. To Der, Langø med 4 G. 2 S. og Tærø med 1 G. 9 S. 4 Skoler. Skovridberg. Petersbærst, Færgegaard etc., Extrapoststation. K. er ret smuk $\frac{1}{2}$ M. fra Pstgd. F. T. (2757.) 2578.

Kallundborg. Arts S. Holbek A. 1. Sognekaldet. O. — 1432. (274.)

1. a) Af Kirken 50 Rbd. 8° 2' B. efter C. T. b) Præstefpenge 50 Rbd. c) Af Mg. 27° R. 71° B. 49 Rbd. 5 $\frac{1}{2}$. 8 Lam. 8 Gæs. 16 Par Høns. Arbejdsdage = 62 Rbd. Ref. 15° R. 15° B. d) 900 Rbd. — U. 80 Rbd.

Jungen Bolig. 8 Td. L., hvoraf haves 30° B. eft. C. T.

2. Det ordin. Catechetembede.

a) Løn 300 Rbd. b) 10 Rbd. istedetfor en Køes Græsning. c) Fri Bolig paa Borgerstolen. 3 Fv. Brænde. d) 150 Rbd.

I Kallundborg, der driver god Handel, Skibsfart og Fisseri, findes 280 G. og S. 5 Weir- og 3 Hestemøller. 2 Fattighuse. 1 Borgerstole paa 2 Etager med gode Læseværelser. 15 Embedsmænd. K. har nu 4 Taarne og er meget smuk i det Ydre som i det Indre med nyt Orgel og Messinglysekrone. F. T. (2355.) 2490.

Karby, Svindberg og Keddsted. Sønder S. Thisted A. 2 $\frac{3}{4}$ S. V. f. Nylsøbing. 524. — 1616. (171.)

1. a) 416° B. b) 12 Rbd. c) 5 $\frac{1}{2}$ Dst. 12 $\frac{1}{2}$ Brød. 60 Sn. Mg. 40 Gæs. Af bortsolgt Ag. 3 Rbd. 2 $\frac{1}{2}$. 1 $\frac{1}{2}$ Emør. 1 Læs Lyng. 2° 1' R. 2° 1' B. 3° H. Leicp. 13 Rbd. 2 $\frac{1}{2}$. 4° B. Rentep. 4 Rbd. d) 260 Rbd. — U. 194 Rbd. $\frac{1}{2}$ Bth. indf. ved 4% Laan.

Pstg. 96 sraat. by. og grundm. F. opført 1804, ligger isoleret. 4980. To Brønde. Lidet Løv. To Haver. Jord (16, 6, 3, 2. — 86 Td. L. A. og C. 50 Td. L. Dverdrej.) leermuld, be-

qvemtligg. Udsf. 72° Høst 6 à 8 F. Besf. 7 S. (D. S.) 30 D. 40 F. I. S. udb.

3 Sogn: 3 Hvdg. (Drndrup, ucompl. Glomstrup, gl. Sindberggaard.) 86 G. 95 S. 70 jdl. S. 3 Skoler. 3 Møller. Næs-fund et Færgested fra Mors til Thy. 3 Glumsøvig godt Fiskeri. R. R. har Spirit. R. R. taarnløs. Alle tre Kirker ligge i en Linie. S. V. $\frac{1}{2}$ M. og $\frac{3}{4}$ M. ret god. F. T. (1708.) 1739.

Karlebo. Yunge Kronborg S. Frederiksborg A. 1 Ö. for Hillerød. 433. — 1812. (99.)

I. a) 406° 7' B. og 80 Rbd. b) 55 Rbd. c) 12 Rbd. Høstdage = 20 Rbd. d) 500 Rbd. — U. 248 Rbd.

Pstg. 73 hv. fraat. F. heraf 17 B. L. 3310. Brønd med godt Vand. Tørveffjær. Have paa 2 Td. L. med en Dcel meest gl. Frugttrær. Jord (7, 6, 2, 2 $\frac{3}{4}$ n. til Tarten 14. — 73 Td. L.) god. Udsf. 57° Høst 8 F. Besf. 6 S. (A. S.) 20 D. 12 F. 8 Sv. I. S. 472 Rbd 3 $\frac{1}{2}$.

3 Sogn: 90 G. 60 S. 78 Parcelst. 150 jdl. S. 1 Mølle og Duuses Krudtmølle. 3 Skoler R. er Korskirke med Orgel paa 6 Register; den trænger til Forfjønneise. F. T. (2416.) 2492.

Karleby, Sørreby og Nørre Ørlev. Sønder S. Falslev. 1 $\frac{1}{2}$ N. O. f. Ryfjøbing. 478. — 2012. (50.)

I. a) 35° Hv. 93° R. 121° B. 76° H. c) Ref. 13 Rbd. 2 $\frac{1}{2}$. Af Ag. 19° 4' B. 26 Rbd. 57 Spanddage. 28 Gangdage. 30 à 40 Læs Tørvs Skjæring og Røgtning. d) 250 Rbd. — U. 180 Rbd.

Pstg. i 5 Længder, 25 F. S. L. Alt godt og beqvemt. Bro-lagt Gaard; steensat Brønd. 3 Parter. Tørv. Haven, 2 Td. L. stor, frugttrig. Jord (11, 4, 2, 2. — ", ", 3, 1. Skovff.) — 100 Td. L. hvoraf 80 Td. L. A.) stærkt leret, tæt G. 25 Td. L. Skovgræsningslod. Udsf. 60° Høst 8 à 10 F. Besf. 8 S. (A. S.) 30 D. 15 F. I. S. udb.

3 Sogn: 70 G. 64 S. 45 jdl. S. 3 Skoler. 2 Møller. Enkesæde. Lidt Skov. Alle Kirkerne ere smaa og uanselige, men

R. D's har en meget smuk Aftertavle. S. V. $\frac{1}{2}$ og 1 M. ret god. F. T. (1457.) 1450.

Karleby og Voldby. Nørre S. Randers A. 1 N. f. Greenaa. 475. — 1500 (233.)

1. a) 62° R. 134° B. 69° H. c) 30 L\AA Dst. 75 Sn. Eg. Af tre jdl. S. 10 Rbd. og nogle Gangdage. Af Ag. 3° 6' R. 4° 6' B. d) 180 Rbd. — U. 140 Rbd.

Pftg. 85 eby. F. heraf 11 teglh. B. F. med dobbel Dvift, smuktbeligg. 3780. Brønd. Udmærket smuk og frugtrig Have. Jord (13, 1, 3, 1. — 90 Td. L. A. og E.) meget god og beqvemligg. Udf. 63° Høft 8 F. 10 Læs Sv. Bes. 8 S. (D. S.) 30 D. 30 F. 1. S. 480 Rbd.

3 Sogn: 51 G. 18 Blst. 33 S. 6 jdl. S. 2 Skoler. Fiskeri. Yderst paa Marsten er et steilt Kalkbjerg over 150 Fod høit. R. har et smukt lille Taarn, ligger paa en steil Bakke. B. R. er anseelig og har et smukt 30 Al. høit Taarn. S. V. $\frac{1}{3}$ M. god. F. T. (784.) 816.

Karrebaek. Vster Klaffebjerg S. Sorø A. 1 S. V. f. Restved. 353. — 1200. (459.)

1. a) 300° B. b) 50 Rbd. 52 Arbeidsdage. 6 Læs Brande. d) 300 Rbd. — U. 132 Rbd.

Pftg. 74 straat. by. F. indstranket, men i god Stand. 5860. Godt Vand. Intet Brændsel. God Have. Jord (10, ", 3. — 50 Td. L.) meget god. Udf. 30° Høft 10 F. Bes. 4 S. 20 D. Hvdpl. Karrebæksminde Havn, $\frac{1}{4}$ M. borte. 1. S. indest.

3 Sogn: 1 Hvdg. (Saltø med dybe Grave og store Skove.) 45 G. 59 S. 20 jdl. S. Karrebæksminde med Boliger for Lodsler, Toldbetjente etc. 3 Skoler. R. ligger paa en Bakke og er Sømærke. F. T. (1032.) 1181.

Katterup, Ørriidslev og Tolstrup. Bor S. Standerb. A. $1\frac{1}{2}$ N. f. Horsens. 1. Sognekaldet. 415. — 1340. (340.)

I. a) $97^{\circ} 4'$ R. $140^{\circ} 6'$ B. 202° H. b) 12 Rbd. c) 6 \mathcal{L} Smør. 20 \mathcal{L} Ost. 50 Sn. \mathcal{L} g. Af Ag. $10'$ R. $12'$ B. $20'$ H. d) 300 Rbd. — U. 322 Rbd.

Yftg. 80 bv. F. heraf B. L. teglh. 4380. Rigeligt Vand. En lille Bøgeskov og Gjerdselhugst; ingen Tørv. Smuk, frugtrig Have. Jord (4, 5, 1, 2. — 55 à 60 Td. L. A. og E.) middelm., tæt G. Udf. 30° Søst 5 F. Bes. 6 S. (D. S.) 14 D. 8 F. — I. S. udb.

2. Det resid. Capellani. 0, — 396. (1021.)

I. a) $1^{\circ} 6' 3\frac{7}{8}''$ R. $3^{\circ} 5' 3\frac{3}{4}''$ B. $4^{\circ} 4' 3\frac{1}{4}''$ H. b) Af Sognekaldet 200 Rbd. c) Rentep. 80 Rbd. 1 \mathcal{L} . Ref. 16 Rbd. d) 160 Rbd. I visse Aar 44 Rbd. af et Legat. — U. Ingen uden Communeafgifter.

Ingen Bolig, Capellanen maa selv befordre sig i Embedsreiser.

I Sogn: 1 Hvdg. (Drskovgaard.) 106 G. 8 Blst. 79 S. 25 jdl. S. 4 Skoler. 3 Møller. En Deel Skov og lidt Fiskeri i Tebsrup Sø. D. R. bygget af Frosteen. S. V. $\frac{1}{2}$ og $\frac{1}{4}$ M. ei god. F. T. (1864.) 1918.

Refenæs. Sønder S. Sønderborg Pr. 1 M. S. f. Sønderborg. 568 qd. Ang.

I. a) Hvert 20de Reg. b) Rentep. 117 Rbd. 2 \mathcal{L} . c) Af Parcellister 180 Rbd. 5 \mathcal{L} . d) 215 Rbd.

Yftg. opført 1774 ei stærk, men godt indrettet. Brønd. Haven stor og frugtrig. Jord (28 Td. L.) tildeels god. Ingen I. S.

Sognet udgjør en Halvø paa Als's Sydside og har 2 Byer med 153 Bygn. samt 40 Parceller. 2 Veirmøller. 1 Fattighuus. 2 Skoler. R. med et flumpt Taarn opført 1616 af Hertug Hans. Kirke- og Skolesprog: Dansk. Kongen besætter umiddelbart. F. T. 871 i Aaret 1835.

Kjeldby. Møen. $\frac{1}{2}$ Ö. for Stege. 360. — 1712. (131.)

I. a) c. 71° Hv. 53° R. $173^{\circ} 4'$ B. $7^{\circ} 4'$ H. $41^{\circ} 4'$ \mathcal{L} rt. c) $8^{\circ} 4'$ B. Ref. 12 Rbd. d) 250 Rbd. — U. c. 120 Rbd.

Yftg. bv. straat. Bygn. fra 1760 med god og beqvemt indrettet B. L. 3000. Godt Vand. Dverflødig Tørv. Smuk Have.

Jord (13. 6, 1, 1. — 80 $\frac{1}{4}$ Td. ℓ . A. og \mathcal{E} . 13 $\frac{1}{2}$ Td. ℓ . Mose.) muldrig og fridlerig, tæt \mathcal{G} . Udf. 50° Høst 8 à 10 \mathcal{F} . Bes. 8 \mathcal{H} . (A. \mathcal{H} .) 24 D. 8 \mathcal{F} . 1 S. udb.

3 Sogn: 56 \mathcal{G} . 46 \mathcal{H} . 41 jdl \mathcal{H} . 1 Mølle. 3 Skoler. Enkesæde med 4 Td. ℓ . Fiskeri. R. meget gl. med en sjelden Alttertable. \mathcal{F} . \mathcal{E} . (1274.) 1322.

Kjerte. Baag \mathcal{H} . Ddense A. 1 $\frac{3}{4}$ N. O. f. Afsens. 297. — 790. (858.)

1. a) 48° R. 84° B. 59° H. b) 10 Rbd. c) Ref. 3° B. d) 150 Rbd. — U. 100 Rbd.

Ystg. 92 bv. fraat. \mathcal{F} . 3200. Brønd. Lidt Gjerdselhugst. Intet Brændsel. Haven 2 Td. ℓ . stor og frugtrig. Jord (5, 6. — 43 Td. ℓ . A. og \mathcal{E} .) tildeels sandet. Udf. 20° Høst 5 \mathcal{F} . 12 Læs \mathcal{H} . 1 S. 150 Rbd.

3 Sogn: 43 \mathcal{G} . 57 \mathcal{H} . 36 jdl. \mathcal{H} . 1 Skole. Skov og Kilder. Fiskeri i Aaen. \mathcal{F} . \mathcal{E} . (969.) 974.

Kjerteminde. 1. Sognekaldet til Kjøbstaden og Drigstrup. 283. — 1630. (162.)

1. a) 76° R. 238° B. 78° H. b) 22 Rbd. c) 16 Rbd. Af Ag. 6° B. og 10 Rbd. 2 Høns. 2 Gæs. Huusleiehjelp 22 Rbd. 5 \mathcal{K} 10 β . Af to jdl. \mathcal{H} . 8 Rbd. d) 700 Rbd. — U. 200 Rbd.

3 Ingen Bolig eller Jord.

2. Det ord. Catechetembede. a) Løn 300 Rbd. b) Fri Bolig. 3 Fv. Brænde og 20 Læs Tørv til eget og Skolens Brug. c) 40 Rbd. eller Græsning og Foder til 2 Køer. 11 \mathcal{L} 7 $\frac{13}{21}$ \mathcal{H} \mathcal{H} . 11 \mathcal{L} 3 $\frac{3}{21}$ \mathcal{H} Halm. d) 100 Rbd.

Kjerteminde i en smuk og bakkerig Egn har 261 \mathcal{G} . og \mathcal{H} . 3 Skoler. R. er en massiv Bygn. med et lille Taarn. 2 Høspitaler. Kornhandel. Sildefiskeri En fisker Havn. \mathcal{F} . \mathcal{E} . (1782. heraf 22 Embedsmænd.) 1833.

Drigstrup. 35 \mathcal{G} . 24 \mathcal{H} . 7 jdl. \mathcal{H} . 1 Skole. Fiskeri. R. meget smuk med et anseeligt Taarn. S. V. $\frac{1}{2}$ M. god. \mathcal{F} . \mathcal{E} . (489.) 474.

Rjettinge. Als. 1½ N. O. f. Sønderborg.

l. a) 20° 2' 1" R. 72° 3" B. 115° 7' 2" H. Rogle Traver
 Tag. b) 24 Rbd. c) Af Jorderne etc. 350 Rbd. Af 12 Jnderstier c.
 104 Rbd. Af Sønderborg 32 Rbd. d) 270 Rbd. — U. c.
 165 Rbd.

Pftg. isoleret. 50 F. heraf 13 grundm. B. L. opført 1802 i
 smuk og god Stand. Udhusene vel smaa. 5120. Godt Vand.
 Lidet Brændsel. Resten kjøbes for 64 Rbd. 3 store og frugtrige
 Haver. Jord (75 Td. 5 Stp. L. A., dog lidet Eng. 3 à 4 Td. L.
 Skov.) meget god, er for største Delen bortforpagtet. l. S.
 800 Rbd.

I Sogn: Augustenborg Slot. Gunstrupgaard og Berthemine-
 gaard. 32 G. 140 S. 2 Skoler. Enkesæde med 6 Td. L. — Skov
 og Jiskeri. R. blev 1772 opbygget paa ny undtagen Taarnet der
 har Uhrværk, men intet Spiir, F. T. 1386.

Rjettinge og Bregninge. Musse S. Lolland. ½ N. f. Ny-
 sted. 626. — 1770. (111.)

l. a) 64° Hv. 80° R. 200° B. 100° H. b) 90 Gæs. 24
 Par Kyll. 48 Sn. Ug. c) 96 Sn. Ug. 96 Kyll. Renter af en
 Cap. stor 159 Rbd. 5 β. Af Ug. 3° R. 3° B. 3° H. 6 Rbd.
 Udbytte af Blact. stor 300 Rbd. 48 Arbeidsdage. d) 250 Rbd.
 — U. 190 Rbd.

Pftg. 83 bv. fraat. F. heraf 28 B. L. med Kjelder under 6
 F. Alle Bygn. i 4 sammenbyggede Langder. Brønd og Kilder.
 Intet Brændsel. En smuk, frugtrig Have. Jord (6, 1, 3. n. —
 35 Td. L. A. 3 Td. E. 3 Td. Skovhave.) gruusbl. Udf. 25°
 Høst 10 F. 12 Læs Hv. Bes. 4 S. (M. S.) 18 Q. 8 F. l. S. udb.

I Sogn: 99 G. 82 S. 17 jdl. S. 3 Skoler. 1 Mølle.
 Skove. R. R. stor, lys med Hvelvinger, Uhrværk i Taarnet. B. R
 paa en Banke, er lille, men lys. S. V. ½ M. god. Enkesæde
 med 3 Td. L. F. T. (1560.) 1638.

Rjetterup og Gjettrup. Vesterhan S. Thisted A. 6 N. O.
 f. Thisted. 493. — 1186. (476.)

l. a) 250° B. b) 40 Rbd. c) Ref. 6 Rbd. Af to Ug. 6°
2' R. 12° B. 6 Rbd. d) 180 Rbd. — U. 220 Rbd.

Pftg. 76 fraat. bv. F. heraf 22 B. L. 4000. Brønd. Torr.
Stor Have. Jord (10. 5, ", 2. — 60 Td. L. A. 100 Td. L. G.
og Kjer) ret god, men tildeels sandig; nær G. Udf. 36° foruden
Bælgr. Høst 5 à 6 F. Bef. 6 S. (D. S.) 30 D. 12 F. Høpl.
Thorup og Slettestrand. l. S. udb.

3 Sogn: 1 Hvdg. (Aagaard, meget gl.) 83 G. 51 S. 4 jdl.
S. 3 Skoler. 2 Møller. Fiskeri i Aaen. S. V. $\frac{3}{8}$ M. god. F.
T. (1145.) 1188.

Rippinge og Brarup. Nørre S. Følster. 2 Ö. f. Stubbe-
høbing. 546. — 1850. (89.)

l. a) 92° Hv. 32° R. 285° B. 6° H. 8° Vrt. b) 60 Rbd.
d) Ref. 20 Rbd. 5 $\frac{1}{2}$ 6 β . d) 150 Rbd. — U. 200 Rbd.

Pftg. 83 fraat. bv. F. i 4 Længder. B. L. er 20 F. med
gode Bærelser. Brønd. Intet Brøndsel. En 3 Td. L. stor og
sjellden Have med Lund og $\frac{1}{2}$ Td. L. Humlehøve. Jord (13, 5,
2. — 72 Td. L.) god og tæt G. Udf. 30° Korn. 15° Vrt. Høst
276 Traver, 88° Vrt. 24 Læs Hø. Bef. 4 S. (A. S.) 13 D.
18 F. l. S. udb.

3 Sogn: 75 G. 62 S. 17 jdl. S. 2 Skoler. 4 Fattighuse.
2 Møller. Ubetydeligt Fiskeri. R. R. meget smuk med hvelvede
Løfter og et høit Spiir. B. R. er lys med Prædikestol midt i
Choret S. V. $\frac{1}{2}$ M. flet. F. T. (1209.) 1238.

Kirkehelsinge see Helsinge i Holbæk Amt.

Kirkevalsø og Sørlose. Boldborg S. Rjøbenhavns A. 2 S.
V. f. Røestilde. 249. — 952. (711.)

l. a) 140° B. b) 7 Rbd. c) 25 $\frac{1}{2}$ Dft. 10 En. Ug. Ref.
116 Rbd. 16 Fv. Br. 4 Læs Gjerdsel. 200 Arbeidsbøge. d) 250
Rbd. — U. 102 Rbd.

Pstg. 70 fraat. by. 8 heraf 18 8. B. 8. beqvem og god. Er bygget i 4 sammenhængende Længder. 3930. God Brønd. Tørv. Have paa 1 Td. 8. Jord (5, 3, 3, 2. — Skovff. „, 6. — 47 Td. 8. A. 26 Td. 8. E. og Mose.) ret god, samlet og tæt 8. Udf. 23° Sød 6° Vrt. 4° Kartofler. Høst 8 à 10 8. Bes. 5 8. 12 D. 10 8. 6 Sv. 1. S. indest.

3 Sogn: 1 Hvdg. (Sonnerup, ubetydelig Bygn. med store Skove, Jagt og Fiskeri.) 41 8. 3 Blst. 85 8. 32 jdl. 8. 2 Skoler. 1 Kro. 1 Skovridergaard. 1 Fattighuus. Store Skove og lidet Fiskeri i Smaasøerne. Begge 8. hvelvede og i god Stand. S. V. 1/2 M. god. 8. 8. (1157.) 1209.

Kirkebyllinge og Lyndby. Bøldborg 8. Kjøbenhavns A. 2 1/2 N. V. f. Roeskilde. 581. — 1492. (237.)

1. a) 450° B. b) 100 Rbd. c) Af Ag. 8° R. 10° B. 5° H. 10 Rbd. To Reiser til Roeskilde og to til Kjøbenhavn. (Indsætningssummen er 68 Rbd.) 30 Høstdage. c) 300 Rbd. — U. 160 Rbd.

Pstg. er smuk og i god Stand. 4140. Brønd. En sjelden Fjøn Have. Jord (5, 5, 1, 1. — 47 Td. 8. A. og lidet E., intet Tørvestjør.) Udf. 24° Høst 8 8. Bes. 5 8. (A. 8.) 13 D. 12 8. 1. S. indest.; men et Inventarium indløses med 33 Rbd. 2 8.

3 Sogn: 76 8. 110 8. m. og u. 8. 2 Skoler. Ingen Skov. eller Fiskeri. 8. 8. ny opbygget 1763, meget smuk. S. V. 1/8 og 3/4 M. god. 8. 8. (1260.) 1253.

Kirkesaaby og Kidserup. Bøldborg 8. Kjøbenhavns A. 1 3/4 V. f. Roeskilde. 439. — 1632. (159.)

1. a) 370° B. efter C. T. b) 100 Rbd. c) Ref. 48 Rbd. 6° R. 13° 4' B. efter C. T. d) 400 Rbd. — U. 186 Rbd. Folkeløn 200 Rbd. Enkepensjon 40° efter C. T. og 50 Rbd.

Pstg. 4 fraat. by. Længder paa Egfod; smukke Bærelser og alle Beqvemmeligheder. 8000. Haven er 3 Td. 8. stor, med Udsigt til Holbek Landevei. Intet Brændsel. Jord (9, 3, 1, 2. — 78 Td. 8. A. 2 Td. 8. Mose) god og deelt i 11 Dele. Udf. 36° Sød 15° Vælgfr. 40 Td. Kartfl. 2' Bhv. Høst 6 à 8 8. 50 Væs

Kløverhø. 200 Læs Halm til 60 L^{tr} pr. Læs. Bes. 8 S. (D. S.)
16 D. 10 F. 8 Sv. I. S. 500 Rbd.

3 Sogn: 2 Hvdg. (Aastrup med toetag. Borgg. omgiben af
Grave, har flere Skove, Jagt og Fiskeri; Skullerupsholm under
Lethrabortg.) 60 G. 112 S. 2 Skoler. 2 Møller. Skov, men ringe
Tørvejord; intet Fiskeri. Kirkerne i god Stand. S. V. $\frac{3}{4}$ M.
god. Præsten er pligtig at prædike 5 å 6 Gange i Lethrabortg
Capel. F. T. (1605.) 1705.

Kjøbeløv. Nørre S. Lolland. 1 N. f. Raskov. 506. —
1726. (121.)

I. a) 126° 2' Hv. 189° 3' B. c) Ref. 36 Rbd. 40 β.
c) 200 Rbd. — U. 160 Rbd.

P stg. 79 bv. F. heraf 32 teglh. F. B. L. med en Deel gode
Bærelser. Godt Vand. Noget Brænde, intet Tørvestjær. To
Saver. Jord (16, 4, 1. — 90 Id. L. A. og E. 22 Id. L. Skov)
meget god og fordelagtigt beliggende. Udf. 33° Sæd 10° Vrt.
Høst 10 F. — Af l. S. indestaae 172 Rbd.

3 Sogn: 1 Parcelgaard (Marienburg) 4 å 5 Selveiergaarde
med skønne Bærelser. 55 G. 85 S. 50 jdl. S. 2 Skoler. 2 Fattig-
huse. 1 Mølle. Skov, især Underskov. Lidt Fiskeri. R. med
pyramideformigt Taarn, Spiir og Uhrværk, udm. vedligeholdt.
F. T. (979.) 978.

Kjøbenhavn.

Hof- og Slotspræsteembedet.

I. a) Løn 1000 Rbd. d) forskjelligt.

A. Frue Provsti. a) Frue Kirke.

1. Stiftsprovstiet og Sognefaldet. 4000. — (1.)

I. a) 491° B. efter de ti sidste Aars C. T. b) Præstepenge
880 Rbd. c) Ministeriivenge 110 Rbd. Jordskyld 15 Rbd. Legat-
penge 50 Rbd. d) 2600 Rbd.

2. Første resid. Capellani ved Frue Kirke. 1602. (176.)

I. a) Præstepenge c. 440 Rbd. b) Huusleiehjelp; Renten af
10,000 Rbd. c) Afgift af Sognepræsten paa Frederiksberg: 150
Rbd. Legatpenge 5 Rbd. 40 β. samt Renten af 10,000 Rbd.

Jordskyld af nogle Huse i Kjøbenhavn og Roeskilde 8 Rbd. 14 β .
 Ved Ordinationer c. 25 Rbd. Andeel af nogle der Kjøbenhavnste
 Ministerium tilhørende Indtægter c. 24 Rbd. d) c. 970 Rbd. —
 U. Expenser 20 Rbd.

3. Andet resid. Capellani. 1000. (664.)

1. a) Huusleiehjelp 100 Rbd. b) Præstепenge 350 Rbd.
 c) Ministeriipenge 25 Rbd. Begravelsespenge 275 Rbd. Ved
 Ordinationer 25 Rbd. d) 360 Rbd. — U. 15 Rbd.

4. Det ord. Catechetembede.

1. a) Af Sognepræsten 100 Rbd. b) Af en Tavle 100 Rbd.
 c) Løn fra Skolen 300 Rbd. Uvisse Indt. c. 15 Rbd. — U.
 12 Rbd.

Bolig for en Ugift, som ved Fremleie giver 50 Rbd. 2
 Fv. Brænde.

II. Trinitatis Kirke.

1. Sognekaldet. 3200. (2.)

1. a) Præstепenge 900 Rbd. b) Ministeriipenge 250 Rbd.
 c) Klosterdalere 104 Rbd. Af Kirken 50 Rbd. Leiepenge 110 Rbd.
 d) 2000 Rbd.

Meget god og smuk Bolig i Kannikestræde, nær Kirken.

2. Første resid. Capellani. 1026. (636.)

1. a) Præstепenge 400 Rbd. b) Huusleie 156 Rbd. 54 β .
 b) Af Sognepræsten 50 Rbd. samt 200 Rbd. Legatpenge 23 Rbd.
 3 $\frac{1}{2}$ 8 β . Ministeriipenge 10 Rbd. Ved Studenters Inscription
 etc. 180 Rbd. d) 500 Rbd.

Jngen Bolig.

3. Andet resid. Capellani. 875. (792.)

1. a) Præstепenge 400 Rbd. b) Legatpenge 23 Rbd. 3 $\frac{1}{2}$
 8 β . c) Ministeriipenge 10 Rbd. Af Sognepræsten 50 Rbd.
 Klosterdalere 34 Rbd. 64 β . samt 200 Rbd. Af Tavlen 150 Rbd.
 d) 400 Rbd.

Jngen Bolig.

4. Det ord. Catechetembede.

a) 50 Rbd. af Sognepræsten. b) 36 Rbd. af Universitetet.
 d) En Tavle i Kirken 150 Rbd.

III. Helliggeistes Kirke.

1. Sognekaldet. 2301. (20.)

1. a) Præstepenge 900 Rbd. b) Huusleipenge 300 Rbd.
c) Af den getroyerffe Stiftelse 75 Rbd. Af Seidelins Legat 8 Rbd. Ministeriipenge 46 Rbd. d) 1200 Rbd. — U. 124 Rbd.

2. Det resid. Capellani. 1550. (208.)

1. a) Huusleipenge 250 Rbd. b) Præstepenge 750 Rbd.
c) Løn 33 Rbd. 2 $\frac{1}{2}$. Ministeriipenge 25 Rbd. 1 $\frac{1}{2}$ 8 β . Af Legater 43 Rbd. 1 $\frac{1}{2}$ 12 β . d) 500 Rbd. — U. 25 Rbd.

3. Det ord. Catechetembede.

1. a) 50 Rbd. af Kirken. b) 100 Rbd. af Sognepræsten.
c) Af en Table 100 Rbd.

IV. Vor Frelser's Kirke.

1. Sognekaldet. 2400. (18.)

1. a) Præstepenge 440 Rbd. b) Huusleiehjelp 300 Rbd.
c) Legater 142 Rbd. d) 1800. — U. 120 Rbd.

Jngen Bolig.

2. Det resid. Capellani. 1032. (625.)

1. a) Præstepenge 300 Rbd. b) En Table 40 Rbd. c) Huusleiehjelp 200 Rbd. Legatpenge 90 Rbd. d) 230 Rbd. — U. 12 Rbd.

Jngen Bolig. Af et Legat erholder Capellanens Enke 100 Rbd.

3. Det ord. Catechetembede.

1. a) 100 Rbd. af Sognepræsten. b) En Table c. 40 Rbd.

V. Frederiks Hospital og Fødselsstiftelsen. Præsteembedet.

700. (920.)

1. a) Løn: 250 Rbd. b) Af Fødselsstiftelsen 150 Rbd. c) Acc. 150 Rbd. d) 20 Rbd. til Brød og Viin. — U. Ubetydelige.

Fri Bolig bestaaende af 3 Værelser med Kjøkken, Loft etc. To Favne Brænde.

VI. Barton eller Selligaands Hospital. Præsteembedet.

1400. (300.)

1. a) Løn af Fattigvæsenet 300 Rbd. og Huusleiehjelp af Samme 300 Rbd. b) Rgtiende. 300^o B. efter C. T. c) Løn pro

officio af Fattigvæsenet 40 Rbd. En Table c. 80 Rbd. Legatpenge 10 Rbd. d) Acc. ved Begravelser 35 Rbd. Ved Confirmationen uvist. Ingen Bolig.

VII. Almindelig Hospital og Abel Cathrines Boliger. Præsteembedet. 800. (848.)

1. a) Gage 400 Rbd. b) Huusleie 200 Rbd. c) Tablepenge 33 Rbd. d) 420 Rbd. Ingen Byrder. Ingen Bolig.

VIII. Tugt- Kasp- og Forbedringshuset. Præsteembedet. 1200. (456.)

Fast Løn: 1200 Rbd.

IX. Det civile Arresthuus. Præsteembedet. 600. (983.)

Fast Løn: 600 Rbd.

X. Døvsomme-Institut. Præsteembedet. (See Tillægget.)

B. Holmens Provsti.

XI. Holmens Kirke.

1. Provste- og Sognepræsteembedet. 2600. (9.)

1. a) Løn 478 Rbd. b) Præstepenge 500 Rbd. c) Huusleie 350 Rbd. Rogle smaa Indt. 100 Rbd. Legatp. 75 Rbd. d) 1000 Rbd. — 275 Rbd.

2. Første resid. Capellani. 1900. (77.)

1. a) 187 Rbd. 1 $\frac{1}{2}$ 8 β . b) Præstepenge 180 Rbd. c) Huusleiepenge 220 Rbd. Legatpenge 3 Rbd. 2 $\frac{1}{2}$. d) 940 Rbd. — U. 75 Rbd.

3. Andet resid. Capellani. 1130. (532.)

1. a) Gage 187 Rbd. 1 $\frac{1}{2}$ 8 β . b) Præstepenge 180 Rbd. c) En Table 170 Rbd. Huusleie 150 Rbd. Legatpenge 4 Rbd. d) 600 Rbd. — U. 80 Rbd.

4. Første ord. Catechetembede.

I. a) Af Kirken 100 Rbd. b) Af Provsten 100 Rbd. c) Af begge Capellaner 100 Rbd. d) Af en Tavle 450 Rbd.

5. Anden ord. Catechetembede.

I. a) 100 Rbd., der udredes af Kirkens Klokker; foruden Løn ved Skolen. Han er forpligtet til at læse med Nyboders Confirmander indtil de 6 sidste Uger.

XII. Garnisonkirke.

1. Sognekaldet. 2400. (17.)

I. a) Præstepenge 1300 Rbd. d) 1300 Rbd. — U. 442 Rbd. Fri Bolig imod at Præsten vedligeholder den og udreder Skatterne.

2. Det resi. Capellani. 1200. (457.)

I. a) Præstepenge 400 Rbd. b) Huusleie 150 Rbd. c) Af Tavlen 60 Rbd. — Stokhuset 60 Rbd. d) 800 Rbd. — U. 60 Rbd.

3. Det ord. Catechetembede.

I. a) Af Sognepræsten 100 Rbd. b) Af Capellanen 50 Rbd. c) Af en Tavle i Kirken c. 100 Rbd. d) Intet.

XIII. Citadellets Præsteembede. 650. (960.)

I. a) Gage 220 Rbd. b) 5 Fv. Brænde og 20 Rbd. for 5 andre Favn. c) 320 Rbd.

Fri Bolig, der vedligeholdes af det Offentlige og er saare beqvem, samt en smuk Have.

Kjøge. Ramsø S. Kjøbenhavns A. 1. Sognekaldet til Kjøbstaden og Dfemaale. 280. — 1120. (538.)

I. a) 6° R. 183° 5' B. Alt efter C. T. b) 40 Rbd. c) 5 Gæs. 22 Par Kyll. 22 Sn. Ug. 3° 4' H. Løn af Kirken 178 Rbd. 2 K. 8 Fv. Br. i Skoven. d) 870 Rbd. — U. 90 Rbd. Enkepension 32° B.

Ingen Bolig; 4 Td. maadelig L.

2. Det ord. Catechetembede.

I. a) Løn 300 Rbd. b) Fri Bolig. c) 6 Fv. Br., hvormed tillige 1 Skolestue opvarmes. d) 250 Rbd.

3 Kjøge. 257 Bygn. 1 Torv. 15 Gader og Stræder. 1 Høspital. 1 Fattigarbejdshuus. 1 Borgerstole med 3 store Læseværelser

og Bolig for alle 3 Lærere. 3 Instituter. 6 Møller. Kirken har et alm. Laarn med Tag; er lys og høi; smuk Prædikestol og Altertable; flere Epitaphier, maadeligt Orgel. (441 Familier med 2249 Personer), 2346 hvoraf 10 Embedsmænd. Til Byen, der driver god Handel, hører et Landsogn med 1 Hvdg. (Gamle Kjøgegaard med ærværdige Bygn. og skjøn Skov med Anlæg og stor Have.) 5 G. 21 S. F. T. (275.) 295.

3 Annex: 22 G. 23 S. 1 Skole. 1 Kro. 1 Fattighuus. S. V. $\frac{3}{4}$ M. meget god. F. T. (380.) 388.

Kjølstrup og Agedrup. Bjerge S. Odense A. $1\frac{3}{4}$ N. O. f. Odense. 389. — 1600. (184.)

I. a) 79° R. 130° B. 106° H. b) 25 Rbd. $3^{\circ} 6'$ B. c) = 20 Rbd. Ref. $4^{\circ} 6'$ B. 16 Rbd. Af Mg. 10° B. 1 Dtt. Smør. 16 Rbd. — Af Ag. 4° B. 1 Dtt. Smør. 1 Lam. 2 Gæs. 4 Rbd. 2 lange og 2 korte Reiser. 2 Spanddage. Af 4 S. 16 Rbd. 7 Høstdage. — 80 Høstdage. Noget Brændeudvisning. d) 400 Rbd. — U. 237 Rbd.

Pstg. 122 fraat. eby. F. skjønt situeret, men B. L. gl. og ei beqvem, dog ret smuk. 6170. Rigeligt Vand. Brønd i Bryggerstet. Ingen Løv. Smuk $1\frac{1}{2}$ Td. L. stor Have med rigelig Frugt og Humle. Jord (7, 2, $\frac{1}{2}$; 2. — 55 Td. L. A. og $1\frac{1}{2}$ Td. L. Gjerdefelstov.) god, muldsand. tæt G. Uds. 34° Høst 200° . Bes. 6 S. (D. S.) 20 D. 6 Sv. I. S. udb.

3 Sogn: 1 Hvdg. (Ulriksholm med herlige Bygn. med Frugt- og Dyrchave.) 57 G. 38 Blst. 116 S. 40 jdl. S. 2 Skoler. 1 Vandmølle. Skov og noget Fiskeri. 1 Hospital i R. Sogn. Begge Kirker lyse og smukke. S. V. 1 M. meget slet. F. T. (1632.) 1620.

Kjøng. Hammer S. Præsto A. 2 M. N. V. f. Bordingborg. 383. — 1532. (214.)

I. a) $268^{\circ} 4'$ $2\frac{1}{3}$ B. 28° R. 28° H. b) 70 Rbd. c) 74 Gæs. 109 Sn. Eg. 24 Læ Dst. Ref. 83 Rbd. 19 β . Af Mh. 14 Rbd. Græsning til 4 Høveder paa Kjøng Overdrev. 4 Sv. Br. d) 320 Rbd. — U. 150 Rbd.

Pstg. 4 sammenbygg. Længder, hvoraf B. L. er ebb. Alt fraat. med ret smukke Bærelser. 1730. Brønd, men Vandet ei godt. Mange, men maadelige Tørv. Ret god Have. Jord (4, 7. — 79 Td. 4⁵/₁₆ Skp. L.) adspredt og ufordelagtigt beligg. Udf. 45° Høft 6 à 8 F. Bes. 8 S. (A. S.) 24 D. 16 F. 1. S. 300 Rbd. idet 200 Rbd. forrentes med 4%.

3 Sogn: 3 Hvdg. (Objerggaard, Sallerupgaard og Aunsgaard.) 72 G. 1 Bist. 45 S. 4 Skoler. 1 Hospital for Trængende. Fiskeri og lidt Skov. R. saare skøn med et massivt Taarn, der har Observatorium; herligt Orgel og smuk Prædikestol; den ligger isoleret paa Marken. 3 Byen Kjøng udm. Linnedvæverier, mange Fabrikbyg. F. T. (1522.) 1548.

Kjøng. Baag S. Ddense A. 2 Ö. f. Afsens. 381. — 1230. (437.)

1. a) 54° 1' 2" R. 103° 4' 3" B. 64° 5' 3" H. 3° 4' Wrt. b) 30 Rbd. c) 50 Høftidage. d) 250 Rbd. — U. 138 Rbd.

Pstg. 86 fraat. by. F. samt to Tørvhuse. 2400. Brønd. Tørv. 2 Haver. Jord (6, 6. — 70 Td. L. A. 2 Td. L. Mose ¼ M. fjern) let, tæt G. Udf. 40° Høft 4 à 6 F. Bes. 6 S. (D. S.) 12 D. foruden Unq. og Jaar. — 1. S. udb. paa 100 Rbd. nær, der forrentes.

3 Sogn: 1 Hvdg. (Søholm uden Borgg. under Brakesholm) 71 G. 88 S. 55 idl. S. 2 Skoler. 2 Møller. Fiskeri i Søholms Sø. R. har et høit Taarn. F. T. (1404.) 1388.

Klementsker. Bornholm. ½ Ö. f. Hasle. 795. — 900. (767.)

1. a) 20° R. 77³/₁₆° B. 88° H. i gl. Maal eller 160 Potter pr. Td. b) 80 Lam 81 Gas. c) 82 LÆ Brød 20¹/₂ Dl Væg. Ref. 7 Rbd. 12 β. Leie af tre S. 6° B. 11° H. 4¹/₂ LÆ Smør 10 Rbd. 4 L. 380 Høftidage d) 300 Rbd. — U. c. 63 Rbd.

Pstg. 78 fraat. by. F. heraf 11 til B. L. ret smukt situeret. 2360. — 2 Brønde. Frugtrig Have paa 2 Td. L. Tørv. — Jord (59³/₁₆ Td. L. Kæstjerd 36¹/₁₆ Td. L. — heraf 35 Td. L.

A. det Dyrige E. Skov og Mose og Havrefjord) muldsf. og leret. tæt G., vanskelig at drive for Bakker. Udsf. 48° Høst 6 F. Bef. 8 à 10 H. (D. H.) 30 D. Hvdpl. Rønne. (2 M.) — I. S. 220 indest. i geist. Enkf.

I Sogn: der er det største paa Den, to Proprietairg. (Simblegaard med en stor Sø. Baggaard.) 84 G. 149 H. 46 jdl. H. 1 Skole 5 Møller. R. god og smuk. F. T. (1785.) 1840.

Klim, Thorup og Duust. Besterhan H. Thisted A. 5¼ N. O. f. Thisted. 438. — 1330. — (351.)

I. a) 37° R. 168° B. b) 20 Rbd. b) 20 Rbd. Leie af Mjord 3 Rbd. d) 300 Rbd. — U. 150 Rbd.

Thorup Pstg. opført 1826 med 3 grundm. Længder og bv. Lade. B. L. er teglh. Godt Vand. Fornødent Brændsel. God Have. — Jord (8, „, 1. — og 2, 4, 3, 1, Annexjord, samlet med Pstgds.) Ei stor Ager, tæt G. let at drive og god. Megen E., Hede og Kjær. Udsf. 50° Høst 5 F. Bef. 6 H. (D. H.) 30 D. 50 F. — I. S. udb.

I Sogn: 93 G. 93 Bist. og H. 57 jdl. H. 4 Skoler. 5 Møller. Et godt Enkesæde i Klim med Jorder. Godt Fiskeri. R. R. er ombannet til en Korstirke. T. R. smuk og pyntelig, har nye Jernvinduer. S. V. ½ M. god. F. T. (1303.) 1446.

Klinte og Grindløse. Skam H. Odense A. 1½ N. O. f. Bogenf. 455. — 1400. (305.)

I. a) 85° 4' 1½" R. 155° 6' B. 94° 4' H. b) 25 Rbd. c) 80 Sn. Teg. Ref. 10 Rbd. Af bortsolgt Ag. 24 Rbd. Af et H. 6 Rbd. Af fem jdl. H. 8 Rbd. 18 Høstidage 2 Ugedage imod Koft. d) 200 Rbd. — U. 140 Rbd.

Pstg. 84 bv. F. heraf 10 F. teglh. 5000. — Brønd med Brakv. Intet Brændsel. God Have. Jord (4, 5, 1, 2. — 42 D. L.) leermuld. tæt G. Udsf. 21° Høst 7 à 8 F. Bef. 4 H. (D. H.) 14 D. 8 F. I. S. udb.

I Sogn: 1 Hvdg. (Jerstrup) 78 G. 2 Bist. 81 H. 16 jdl. H. 2 Skoler. 1 Mølle. Den Ebels har 1 G. 3 H. og Skove. —

Fiskeri. G. R. har faaet en smuk Altertable og er indv. meget smuk. S. V. $\frac{1}{2}$ M. god. J. T. (1164.) 1211.

Kliplev. Lundtoft S. $1\frac{1}{2}$ S. for Apenrade. — 534 Rbd. gl. A. —

l. a) 52° R. b) 16 Lam. c) 31 $\text{L}\ddot{a}$ Smør 250 Brød 30 Sn. Wg. — Fxrum af Kirken c. 200 Rbd. aarlig. Ref. 6 Læs Hø. 6 Fv. Br. Græsning til 6 H. d) c. 320 Rbd. — U. c. 10 Rbd. — Entepension 53 Rbd. 2 K . Af Kirken har Enken c. 16 Rbd.

Pstg. fra 1747 meget solid, B. L. teglh. 18 J., hvoriblandt flere Bærelser en stor, skøn Sal. Smukt situeret, men sandig Have. Jord ($\frac{1}{2}$ Boel) mager, sandig og stenet. Nogen Eng, men sferzere. l. S. ingen.

3 Sogn: der er 1 \square M. stort, 2 Hvdg. (Seegaard med den $\frac{1}{2}$ Miil lange Seegaard Sø; Ahretoft) 61 G. 64 H. m. J. 33 Jnderst. i 4 Byer. 4 Skoler. 1 Band- og 1 Beirmølle. 1 Kro. R. er rig og har Choret høiere end Skibet, har en Spids paa Taget, to Capeller danne den til en Art Korstirke, blytækt, taarnløs; i det Jndre ligner den Nicolai K. i Flensborg. Kirke- og Skolesproget dansk; men hver 3die Søndag prædikes tydsk. J. T. 1200.

Kløvborg, Tyrsting og Grædstrup. Brads og Tyrsting S. Skanderborg A. 3 N. V. f. Horsens. 320. — 1444. (267.)

l. a) c. 100° R. 24° B. 50° H. b) 20 Rbd. c) $2^{\circ} 3' 3''$ B. 20 $\text{L}\ddot{a}$ Dst. Af forh. Ag. $2^{\circ} 4'$ R. $1^{\circ} 4'$ B. $2^{\circ} 4'$ H. 5' Bhv. 4 Rbd. 30—40 Høstdage. d) 200 Rbd. — U. 108 Rbd. Entepension 10° R. 4° B. 14 Rbd.

Skade Pstg. 80 fraat. ebn. J. godt indrettet, ligger høit. 3570. — Brønd og 2 Kilder. Tørv rigeligt. Stor Have men Træer lykkes ei. — Jord (5, „, 3, 1. — 60 Td. L. A. 12 Td. L. Hede. 6 Td. L. Krar med Gjerdselhugst) forskjellig Bonitet, samlet, men af ufordeelig Figur. Udsf. 26° Høst 5 J. 20 Læs Hø. l. S. udb.

3 Sogn: 1 Hvdg. (Mattrup med smuk Borgg. Skove og god Jagt.) 91 G. 14 Bist. 31 H. 4 Skoler. 1 Beir- og 1 Band-

mølle. Fiskeri i Søer og Aaer. S. V. $\frac{1}{4}$ — $\frac{3}{4}$ —1 M. ret god; om Vinteren stundom vanskelig. F. T. (1420.) 1600.

Knebel og Koelse. Møls S. Randers A. $2\frac{3}{4}$ V. f. Ebeltoft. 247. — 1184. (476.)

l. a) $54^{\circ} 2' \frac{1}{2}''$ R. $102^{\circ} 7' \frac{3}{4}''$ B. $22^{\circ} 2' 3''$ H. 4° Vrt. b) 20 Rbd. c) Ref. $17^{\circ} 4' 1''$ R. $45^{\circ} 1' 2''$ B. $28^{\circ} 4' 4''$ H. $3'$ Vrt. $1^{\circ} 2'$ Bhv. $2''$ Bhvgr. 6 Rbd. (hvorimod Pr. holder Brød og Viin) 48 Gæs 48 Sn. Vg. 11 VÆ Dft. d) 100 Rbd. — U. 85 Rbd.

Vstg. $38\frac{1}{2}$ fraat. eby. F. i god Stand med smukke Bærelser. 3140. — Godt Vand. Ret gode Lørv. 3 Haver. Jord (5, "", 3, $\frac{1}{2}$ n. — 64 Td. L. heraf 48 Td. L. A. 16 Td. L. E. Mose og Ellekrat) god, noget sandet, let at drive, tæt G. Udf. 34° Høst 5—7 F. Bes. 4 S. 20 D. 20 F. Høpl. Aarhus (3 M. over Vandet.) l. S. 466 Rbd. 4 K.

3 Sogn: 1 Hvdg. (Koelsegaard med Stov) 50 G. 2 Bist. 28 S. 4 jdl. S. Lidt Fiskeri i Knebel Vig. Begge Kirker have smaa Spiir. R. R. ligger paa en Balle midt for Vigens Indløb. 2 Skoler. S. V. $\frac{1}{4}$ M. god. F. T. (666.) 684.

Kobberup, Feldingsborg og Gammelstrup. Sjends S. Bibe borg A. $1\frac{1}{2}$ S. f. Skive. 291. — 1067. (598.)

l. a) $160^{\circ} 3' 1''$ R. $7^{\circ} 3' 3\frac{1}{2}''$ B. $7^{\circ} 2' \frac{1}{4}''$ H. b) 12 Rbd. 84 β . c) $2^{\circ} 2' 1''$ B. eft. C. T. $8\frac{3}{4}$ Df Vg. 30 VÆ Dft. 25 VÆ Brød. 30 Læs Hedetørv. — Af to Ug. 6° R. $2\frac{1}{2}$ VÆ Smør (Herligheden tilhører ei Kaldet.) Udbytte af en Bfactie stor 199 Rbd. 84 β . d) 198 Rbd. — U. † for Gammelstrup S. 90 Rbd. 1 K 11 β .

Vstg. eby. fraat. Bygn. ved Tastum Sø. 1850. — To Brønde. Hedetørv og Lyng. Ubetydelig Have. Jord (5, "", "", $\frac{1}{4}$ n. — 66 Td. L. A. 5 Td. L. E. 11 Td. L. Kjer 84 Td. L. Hede) muldsand. Engen maadl. Ingen Lørdemose. Udf. 40° Høst 4 Fald. 9 Læs Hø. Uffærn. ei Iet. — l. S. 500 Rbd.

3 Sogn: 1 Hvdg. (Lundgaard) 70 G. 21 Bist. 8 S. 4 Skoler. 2 Vand-Møller. Lidt Fiskeri. Jydepotter brændes i G. Sogn.

R. R. ligger høit, af hugne Steen, med høit Taarn. F. R. af hugne Kampesteen. G. R. uden Taarn, men indv. meget smuk. De ligger alle 3 i lige Linie. S. V. $\frac{1}{2}$ og $\frac{1}{2}$ M. vanskelig om Vinteren. F. T. (760.) 782.

Roldby. Samsø. Aarhus St. 188. — 964. (701.)

I. a) 212° B. b) 20 Rbd. c) Ref. 1½ Fv. B. d) 200 Rbd. — U. 83 Rbd.

Prstg. 94 fraat. by. F. i god Stand. 2480. God Have. Lidt Tørv. Jord (4, 6, 1. — 76³/₄ Td. L.) to Trediedele ringe og sandede, tæt G. Udf. 44° Høst 4 à 5 F. Bes. 6 S. 13 D. I. S. udb.

3 Sogn: 46 G. 105 S. 1 Skole. 3 Beirmøller. Fiskeri. R. tæt ved Prstg. F. T. (854.) 856.

Rolind, Ebdrup og Starvesø. Sønder H. Randers A. 2¼ S. V. f. Greenaa. 248. — 816. (839.)

I. a) 103° 2' R. 22° 3' B. 14° 2' H. 4° 6' Bhvgr. b) 6 Rbd. c) 4° R. 48 Sn. Vg. 34 Gæs. 15 R Dst. Af Ag. 12 Rbd. d) 125 Rbd. — U. 74 Rbd. 4 X 7 β.

Prstg. i 4 regulære Længder, eby. B. L. 17 teglb. F. 1840. Godt Vand. Noget Brændsel. Ei stor, men smuk Have. Jord (5, „, 2, 2. — 48 Td. L.) let at drive, tæt G. Udf. 22° Høst 7 à 8 F. 30 Læs Hø. Engen fortrinlig, Tørvemose og Røttighed til at skjære 25 Læs Kulterv. Bes. 5 S. 20 D. 12 F. I. S. udb.

3 Sogn: 43 G. 14 Bst. 18 S. 13 jdl. S. 2 Skoler. Fiskeri. R. og G. Kirker simple og smaa. S. V. $\frac{1}{2}$ og 1 M. god. F. T. (613.) 628.

Rollerup, Skram og Hjortdals. Vesterhan H. Thisted A. 6¼ N. O. f. Thisted. 308. — 889. (799.)

I. a) 94° R. 45° B. 18° H. b) 20 Rbd. c) 25 R Smør. 13 R 5 R Dst. 19 Dl. Vg. 10 Rbd. Ref. 6 Rbd. Rentepenge

1 Rbd. 1 \mathcal{L} . Af et Huus 4 \mathcal{L} . d) 100 Rbd. — U. † for Hjortdals S. 80 Rbd.

Pftg. 72 straat. bv. \mathcal{F} . lavtligg. B. L. 21 \mathcal{F} . 2960. To Brønde. Nogle maadelige Hedeterr. Ubetydelig Have. Jord (5, 3, 2, 2. — 34 Td. L.) ringe, tæt G., let at drive. Udf. 17° Høft 3 à 4 \mathcal{F} . Bef. 4 \mathcal{H} . 8 D. 20 \mathcal{F} . Høpl. Løgstør. (2½ M.) l. S. udb.

3 Sogn: 2 Hødg. (Nalegaard, udpare. under Drholm Hødg. Slette, hvis Jorder næsten ere ødelagte af Flyvesand.) 73 G. 96 \mathcal{H} . 20 jdl. \mathcal{H} . 1 Vandmølle. 3 Skoler. Noget Fiskeri. K. K. Korstirke med Taarn. S. K. har flere Ornamente. S. K. har en smuk Altartavle og en muret Begravelse. S. V. ½ og ½ og ¾ M, tildeels maadelig. \mathcal{F} . T. (1152.) 1330.

Kollerup og Vindeløv. Tørrild \mathcal{H} . Beile A. 1¼ N. V. f. Beile. 182. — 1057. (604.)

I. a) 13° 4' R. 79° 4' B. 75° 4' H. b) 8 Rbd. c) 211 \mathcal{H} Dft. Ref. 2° R. 1° B. 12 Rbd. Af bortfolgt Ag. 2° 4' B. 2° 4' H. 1 \mathcal{L} Smør. d) 150 Rbd. — U. 113 Rbd.

Pftg. 81 straat. bv. \mathcal{F} . 4400. Brønd. Rigelig Brændsel. Ret god Have. Jord (9, 5, 1, 3½ n. — 135 Td. L. hvoraf 22 Td. L. Skov.) god. Udf. 68° Høft 7 \mathcal{F} . Bef. 6 à 7 \mathcal{H} . (D. \mathcal{H} .) 30 D. 8 \mathcal{F} . l. S. 150 Rbd.

3 Sogn: 2 Hødg. (Brandtbjerg, ucompl. med Skov og Fiskeri. Skovgaard, ucompl. under Mattrup.) 55 G. 72 \mathcal{H} . 13 jdl. \mathcal{H} . 2 Skoler. B. K. taarnløs. K. K. blytækt med Taarn. S. V. ⅓ og ½ M. god. \mathcal{F} . T. (909.) 919.

Kongsted. Farsø \mathcal{H} . Præsto A. 2⅓ N. V. f. Præsto. 504. — 1520. (217.)

I. a) 348° B. b) 75 Rbd. c) 75 Rbd. Ref. 26 Rbd. 4° B. 2 Læs Br. 4 Fv. Br. paa Roden. d) 450 Rbd.

Pftg. i 4 sammenh. Længder med smuk B. L., store Ruder o. f. v. Godt Vand. Brændsel. Smuk Have. Jord (den største Deel er overdraget Hødg. Lystrup i Arvesætte mod aarlig Afgift:

55° B. efter C. T. samt Landstættens Erlægelse. 24 Td. drives af Præsten.) A. S. holdes. I. S. udb.

3 Sogn: 1 Hvdg. (Lystrup med Taarn, toetog. Borgg. bygget i Form af et E med Grave om; har megen Skov.) 76 G. 75 H. 4 Skoler. 1 Mølle. R. ret smuk med aaben Begravelse i Choret. F. T. (1509.) 1625.

Kornerup og Svogerslev. Sømme S. Rjibyns A. 1 M. V. f. Roestilde. 297. — 940. (722.)

I. a) 175° B. b) 20 Rbd. c) Ref. 30° B. Rentepenge af 507 Rbd. 2 $\frac{1}{2}$. 57 Høstidage. d) 130 Rbd. — U. 110 Rbd.

Pftg. 67 fraat. bv. F. i 4 Længder, heraf 21 B. L. 2240. Brønd. Godt Tørvestjær. Lille frugttrig Have. Jord (5, 2, 3. — 41 Td. L. Mose. 5 Td. L. E.) leermuld. og sandmuld., godt beligg. Paa Marken er opført et Huus, der svarer Grundskat til Præsten. Udf. 21° og 25° Kartfl. Høst 7 à 9 F. 30 Læs Hø. 80 Læs Staldføder. Bef. 5 H. (A. S.) 10 D. 8 F. 6 Sv. I. S. 500 Rbd. indest.

3 Sogn: 1 Hvdg. (Kornerupgaard under Letbraborg.) 25 G. 36 H. 32 jdl. H. 1 Skole. 2 Møller. R. R. har et lille Træspirr. S. V. $\frac{1}{4}$ M. Kongevei, men bakket. F. T. (698.) 704.

Kornum og Løgsted. Slet S. Aalborg A. Viborg St. $\frac{1}{2}$ Ö. f. Løgstør. 231. — 1023. (640.)

I. a) 76° R. 76° B. 68° H. b) 40 Rbd. c) Rentep. 6 Rbd. d) 400 Rbd. — U. 102 Rbd.

Pftg. opført 1820 med brændte Steen. bv. fraat. B. L. 30 F. smuk og beqvem. Udf. 40 F. 5500. Brønd med ug. Vand. Intet Brændsel. Stor og smuk Have. Jord (4, 1, 3. 1. — 72 Td. L. A. 4 Td. L. E.) sandig, tæt G. Engen 1 M. fiern. Udf. 22° Høst 5 à 7 F. 8 Læs Hø. Bef. 5 H. (D. S.) 20 D. 25 F. I. S. udb.

3 Sogn: Løgstør, 7 M. V. f. Aalborg m. (831.) 967 Indv. 140 G. og H. 10 Gader og Stræder med store Enghaver; der eies 7 Fartøier, her er hverken Torv eller Kirke. — Frem-

deles 42 G. 27 Bst. og S. 28 jdl. S. 3 Skoler. 1 Vandmølle. K. Kirke isoleret, er temmelig stor, af hugne Steen med Taarn. Løgstør Indv. søge L. K. der er bygget af hugne Graasteen, blytækt og har Taarn; den ligger isoleret, S. V. $\frac{1}{2}$ M. ret god. F. T. i K. og Løgstør (648.) 678.

Korup og Ubberud. Odense S. og A. 1 N. V. f. Odense. 361. — 1460. (257.)

I. a) $101^{\circ} 2' 1\frac{1}{6}''$ R. $100^{\circ} 3' 2\frac{3}{4}''$ B. $103^{\circ} 5'$ H. b) 72 Rbd. c) Udbytte af Bfakt. 17 Rbd. 50 β . Leiepenge 40 Rbd. 30 Ugedage. 76 Høstdage. d) 500 Rbd. — U. 153 Rbd. 21 β .

Pstg. 115 straat. by. F. heraf 33 ny B. L. 3000. Rigeligt Vand og Brændsel. Tre Haver. Jord (9, 5, 2, 1. n. — 70 Ed. L. A. 10 Ed. L. G.) sandet, let at drive. 6 Ed. L. Gjerdselskov og 2 Ed. L. Løvestjær. Udf. 44° Høst 5 F. Bes. 5 S. (D. S.) 20 D. 8 F. I. S. udb. (500 Rbd.)

3 Sogn: 49 G. 53 Bst. 175 S. m. og u. 3. Teglværker. 1 Vandmølle. 1 Garveri. 2 Skoler. K. K. smuk, men lille. U. K. mørk og altfor lille. Sø og Kilde i Korup. S. V. $\frac{3}{8}$ M. maadelig. F. T. (1735.) 1714.

Kousted og Kaaisted. Nørrehaald S. Randers A. $1\frac{1}{2}$ N. V. f. Randers. 293. — 1036. (623.)

I. a) 37° R. 81° B. 119° H. efter C. T. b) 130 Ø faget Hør. c) 18 L Øst. $7\frac{1}{2}$ Dl Eg. 36 Par Ryll. 6 Rbd. Af Ug. $2^{\circ} 4'$ R. 3° B. 5° H. Af tre S. 3 Rbd. og 38 Gangdage. d) 150 Rbd. — U. c. 123 Rbd.

Pstg. 91 straat. eby. F. heraf 22 godt indrettet B. L. Udb. tildeels nye. 2590. Tilstrækkeligt Vand og Løv. Temmelig stor Have. Jord (14, 6, 2. — 151 Ed. L. heraf 5 Ed. L. G. 18 Ed. L. Mose. 17 Ed. L. Hede.) bakket og sandig det Halve, det Dørrige jævnt og frugtbarere. Udf. 68° Høst 4 à 5 F. Bes. 8 S. (D. S.) 24 D. 30 F. I. S. udb.

3 Sogn: 49 G. 5 S. 29 jdl. S. 2 Skoler. 2 Møller. Rigeligt Løvestjær og ret gode Jorder. S. V. $\frac{1}{2}$ M. ret god. F. T. (501.) 511.

Kragelund og Sunder. Hids S. Viborg A. Aarhus St. 3/4 S. f. Viborg. 158 — 628. (970.)

l. a) c. 88° R. b) 5 Rbd. c) 8 Rbd. Ref. 22 Rbd. 2 $\frac{1}{2}$.
d) 80 Rbd. — U. † 28 Rbd.

Ystg. med ebb. Bygn. Brønd. Hedetørv. Ringe Have. Et Stykke indbegnet Understov paa 16 Td. L. Jord (3, ", 2, 2. — 34 Td. L. A. og Mosejord. 18 Td. L. Hede og Dverdrøv.) skarp og sandet. Foruden leier Præsten en Mark (1, ", 2, 2.) der ligger ved Ystgds Marker, en temmelig stor Hede, der tildeels er indbegnet. Udsæd 26° Høst c. 4 F. Bes. 4 S. 16 D. 40 F. 1 S. udb.

3 Sogn: 73 G. 19 S. 2 Skoler. 9 Umgangsskoler. 1 Mølle. Paa "Graamose" blev Svend Grathé slagen. F. R. taarnløs med en smuk Altertavle. S. V. 3/4 M. besværlig. F. T. (1003.) 1077.

Kristrup og Hornbek. Sønderhald S. Randers A. 1/4 S. f. Randers. 382. — 1392. (313.)

l. a) 600 Rbd. b) 30 à 40 Rbd. c) 24 $\frac{1}{2}$ Dst. 74 Sn. $\frac{1}{2}$ G. Leiepenge af to S. 12 Rbd. d) 300 Rbd. — U. 160 Rbd.

Ystg. 70 fraat. by. F. smukt beligg. 4580. Godt Vand. Tørv rigeligt. God Have. Jord (6, 2, 2, 2 1/2. — 73 Td. L.) meget god, let at drive. Overflødig Eng. Uds. 15° Høst 7 F. 60 Læs Hø. Bes. 7 S. (D. S.) 20 D. 15 F. 1 S. 333 Rbd. 2 $\frac{1}{2}$.

3 Sogn: 60 G. 63 S. 64 jdl. S. 4 Skoler. 1 Mølle. Fiskeri. R. R. af hugne Steen, har Taarn og et lille Spiir. S. R. skal være den ældste i Jylland. S. V. 1/2 M. god, gaaer giennem Randers. F. T. 1581. (1570.)

Krogsholte. Skam S. Odense A. 2 N. O. f. Bogenf. 439. — 1300. (384.)

l. a) 60° R. 100° B. 50° H. b) 28 Rbd. c) 23 Sn. $\frac{1}{2}$ G. 14 Brød. Mælk til Ost to Gange aarlig. Ref. 59 Rbd. 56 β . 8 Læs Br. d) 200 Rbd. — U. c. 150 Rbd.

Agernæs Ystg. 120 fraat. F. heraf 23 tildeels grundm. B. L. 4000. Ret godt Vand. Have paa 1 Td. L. Jord (9, 3,

3, 1. — 63 Td. 2 Skp. L. A. og E.) muldsand. tæt G. Udf. 32° Høst 6 à 7 F. Bef. 5 H. (D. H.) 18 D. 12 F. I. S. udb.

3 Sogn: 2 Hvdg. (Einsidelsborg Baroni tæt Søen. Kjørup under Grevskabet Roepstorpf.) 57 hele G. 2 halve G. 60 H. 3 jdl. H. 2 Skoler. 1 Mølle. R. meget anselig med høit Taarn og 3 Klokker; smukt Alter og firlig Prædikestol. S. V. $\frac{1}{2}$ M. god. F. T. (1034.) 1059.

Krummerup og Fuglebjerg. Øster Flakkebjerg H. Sorø A. 2 N. O. f. Skjellsjør. 446. — 1072. (592.)

I. a) 24° R. 206° 6' B. 48° H. b) 60 Rbd. c) 10 LÆ 13 H Dft. Mælk til 3 LÆ Dft. Ref. 19 Rbd. 2 $\frac{1}{2}$ Tiendekat 38 Rbd. 53 $\frac{1}{2}$ β . d) 220 Rbd. — U. c. 150 Rbd.

Pstg. 70 fraat. ebr. F. heraf 18 B. L. opført 1799. Godt Vand. Frugtrig Have paa 6 Skp. L. Jord (4, 1, 1, 2. — 47 Td. L. A. ingen E.) tæt G. Udf. 20° Høst 6 F. Bef. 4 H. (A. H.) 13 D. Hbpl. Karrebæksminde. (2M.) I. S. 125 Rbd. indest.

3 Sogn: 4 Hvdg. (Krummegaard, Cathrineholmsgaard med 2 smaa Skove, Fuglebjerggaard stor Borgg., Kastrupgaard.) 42 G. 84 H. 32 jdl. H. 2 Skoler. 1 Mølle. 1 Kro. R. R. har en smuk Altertavle og Prædikestol. S. V. $\frac{3}{8}$ M. god Landevei. F. T. (1247.) 1329.

Kullerup og Kefsvindinge. Binding H. Svendborg A. 1 V. f. Nyborg. 370. — 1200. (461.)

I. a) 63° 7' $\frac{1}{2}$ " R. 86° 6' $2\frac{1}{2}$ " B. 92° 5' H. b) 24 Rbd. c) Mælk til 6 LÆ Dft. Ref. 48 Rbd. Af Ag. og Mg. 50 Rbd. og 1° 2' R. 1° 4' B. d) 300 Rbd.

Pstg. med god B. L. Godt Vand. Smuk Have. Intet Tørvestjær. Af Skov en langtsjernet Gjerdselsskov. Jord (9, 2, 3, 1. — 44 Td. L.) meget god. Udf. 20° Høst 8 à 10 F. Bef. 4 H. (D. H.) 16 D. I. S. udb.

3 Sogn: 1 Hvdg. (Juelskov med tre Fløie og Taarn, har skjonne Skove.) 52 G. 8 Blst. 56 H. m. og u. J. 2 Skoler. 1 Mølle. R. R. ret smuk. S. V. $\frac{1}{2}$ M. god. F. T. (1145.) 1191.

Kundby. Tude H. Holbek A. $1\frac{3}{4}$ V. f. Holbek. 630. — 1880. (83.)

l. a) 445° B. og 105 Rbd. c) Rente af Bkheft. for 308 Rbd. Leie af tre jdl. H. 26 Rbd. d) 300 Rbd. — U. 205 Rbd.

Pstg. 86 straat. F. heraf 20 grundm. B. L. smuk og ny (fra 1848) med Dvst. Udb. i 3 Længder gl. m. gode. Brønd med Post, ei tilstrækkeligt Vand. Rigeligt Tørvestfær, intet Brænde. Stor og god Have. Jord (9, 1, 1, 1, n. — 60 Ed. L. A. 25 Ed. L. Mose. 1 Lod stor 59442 □ Al. i Svinninge Enghave.) leer- og sandmuld: Terrainet meget bakket med adskillige Mosehuller og trende Krat. Udf. 28° Sød 30° Kartoff. Høst 10—13 F. Bef. 6 H. (A. H.) 25 D. 6 F. 1. S. 500 Rbd.

3 Sogn: 2 Hvdg. (Bognstrup med vidtloftige Bygninger; Cathrinedal med stor Have og Plantage.) 70 G. 6 Blst. 107 H. 31 jdl. H. 1 Beirmølle. 1 Hestemølle. 2 Skoler. K. er meget høitliggende, anselig med et kamgavlet Taarn, Orgel og flere adelige Begravelser. F. T. (1594.) 1687.

Kverndrup. Sunds H. Svendborg A. $1\frac{3}{4}$ N. V. f. Svendborg. 253. — 1190. (473.)

l. a) $43^{\circ} 3' 1''$ R. $56^{\circ} 5' 3''$ B. $76^{\circ} 1' 3''$ H. b) 24 Rbd. c) 17 Rbd. Ref. 32 Rbd. 78 β. Legater 87 Rbd. Rentep. 1 Rbd. 45 β. Bkactionens Udbytte 16 Rbd.. d) 300 Rbd. — U. 131 Rbd. Enkension $5^{\circ} 1' 3''$ R. $6^{\circ} 4' 3''$ B. $9^{\circ} 1' 3''$ H. Hest. C. T. og 13 Rbd.

Pstg. med aldeles nye og gode Bygninger. Godt Vand. Ilddebrand maa tildeels kjøbes. Noget Tørvestfær. 1 Fredskov paa 44 Ed. 1 Sk. L. God Have. Jord (9, 2, 1, $1\frac{1}{2}$ n. — $81\frac{1}{2}$ Ed. L. A. 4 Ed. 3 Sk. L. G.) god. Dragonhest stilles. — I. S. 500 Rbd.

3 Sogn: 1 Hvdg. (Egeskov med en skøn Hovedg., herlige Skove og Fiskeri, skøn Have.) 68 G. 60 H. 2 Skoler 1 Hospital. K. paa en høi Banke med flere adelige Begravelser og en skøn Kirkegaard. 3 Landsbyen Egeskov holdes et Marked i Sept. — F. T. (1019.) 1010.

Kvislemark og Sjurendal. Øster Flakkebjerg. H. Sorø A. 2 V. f. Næstved. 406. — 1472. (247.)

l. a) 230° B. b) c. 100 Rbd. c) Ref. 8 Rbd. Af fem Huse 37 Rbd. 1 ½. Recognit. 6 Rbd. 4 ½ 1 β samt 10° 4' B. 5' Wrt. d) 300 Rbd. — U. c. 200 Rbd.

Pftg. over 100 fraat. ebb. F. B. L. indrettet til to Familier. 4440. — Godt Vand. Fornødent Gjerdselhugst og Løv, der ofte bjerges med Besvær. En stor Frugthave og en Humlehabe. Jord (19, 6, 1, 1. — 153 Td. L. heraf 10 Td. L. E.) deels meget, deels mindre god; tætt G. Lodden inddeelt i Marker paa 11 Td. L. Axl c. 350 Læs Vinterfoder. Bes. 10 H. (A. H.) 40 D. 8 F. l. S. indest.

3 Sogn: 1 Hvdg. (Sjurendal i 3 Længder med Taarn.) 49 G. 4 Bist. 78 H. 47 jdl. H. 1 Mølle 3 Skoler. Et Enkesæde. F. K. har Orgel og smuk Altartavle. Paa Sjurendal er det Sellenbergste Institut og et Klædefabrik. S. V. ¼ M. god. — F. T. (1110.) 1185.

Kvong og Lyne. Vester Horne H. Ribe A. 2¼ N. f. Varde. 191. — 654. (959.)

l. a) 70° 7' 1½" R. c) 4 ½ Øst 4 ½ Smør 30 Sn. Wg. Nogle Kvl. d) 150 Rbd. — U. † 64 Rbd.

Pftg. 66 fraat. bv. F. heraf 8 F. Grundm. 1340. — Et godt Vand. Løv. Sjelden Have men kun faa Frugtræer. Jord (7, 7, ", 2½ n. — 110 Td. L.) tætt G. Uds. 30° Høst 4—5 F. Bes. 4 H. 20 D. 10 F. l. S. udb.

3 Sogn: 1 Hvdg. (Østergaard.) 74 G. 26 H. 3 Skoler. 1 Mølle. K. K. bløtt af hugne Steen med Taarn. L. K. med Taarn af hugne Steen ved Ringkjøbing Landevei. S. V. ¼ M. besværlig. — F. T. (688.) 765.

Kyndby og Krogstrup. Horns H. Frederiksborg A. 1¼ S. V. f. Frederiksfund. 414. — 1192. (471.)

l. a) 266° 2' B. c) 43 Gæs. 43 Sn. Eg. 43 Dages Kjør-
fel. Ref. 5° 4' R. 5° 2' B. 60 Rbd. d) 190 Rbd. — U.
148 Rbd.

Pftg. 107 fraat. by. J. 2400. — To Brønde. Temmelig
stor Have. Jord (8, 2, 3. — 72 Ed. L.) let og sandig. Udf.
35° Høst 5—8 F. Bes. 6 S. (A. S.) 14 D. 14 F. — l. S. 260
Rbd. 3 Z.

3 Sogn: 1 Hvdg. (Svanholm med smukke Bygninger og
Have. 43 G. 50 S. 27 jdl. S. 2 Stoler. Krogst. K. har ade-
lige Begravelser. S. V. ½ M. ei god. — J. T. (1063.) 1073.

Q.

Qaastrup og Skals. Hind S. Viborg A. 2 N. f. Viborg.
337. — 1085. (572.)

l. a) 95° 4' R. 71° B. 58° H. b) 17 Rbd. c) 7° R. 50
Sn. Eg. 40 Læ Dft. Af Ag. 3° 4' R. og en Deel Kjørfler.
d) 90 Rbd. — U. 38 Rbd.

Pftg. 95 fraat. by. J. opførte 1804. Godt Vand. Skud-
tørv og Hedetørv. Frugtrig Have. En lille Elleffov. Jord (6,
3, 1. — 90 Ed. L. A. 12 Ed. L. E. 14 Ed. L. Fælled. 70 Ed. L.
Hede.) bakket, sandmuld. Udf. 52° Høst 6 F. Bes. 6 S. (D. S.)
26 D. 30 F. — l. S. udb.

3 Sogn: 1 Hvdg. (Holmgaard) 76 G. 1 Bist. 37 S. 11 jdl.
S. 1 Mølle. 3 Stoler. Meget Hede. Noget Fiskeri. S. V. ⅔ M
ret god. J. T. (865.) 890.

Qading, Saarup og Sabro. Sabro S. Aarhus A. 2¼ N.
V. f. Aarhus. 303. — 1372. (321.)

l. a) 60° R. 92° B. 108° H. c) 15 Læ Smør. 58 Sn.
Eg. 30 Gæs. Ref. 13 Rbd. 2 Læs Hø. Af Ag. 3° 4' R. 5°
4' B. 8° H. 7 Læ 4 Z Smør. c. 17 Rbd. — Af Mg. 2° 6' R.

2° B. 4° 4' H. 8 \mathcal{R} 12 \mathcal{H} Smør og 9 \mathcal{Y} . d) 250 Rbd. — U. c. 141 Rbd.

Skjoldbelev Pstg. c. 100 fraat. eby. \mathcal{F} . i 4 Længder, heraf 26 god \mathcal{B} . \mathcal{L} . 2400. — Godt Vand. Gode Lørv. En Urtehave paa 5 à 6 \mathcal{E} p. \mathcal{L} . og en i engelsk Smag anlagt Lyfthave paa 7 \mathcal{E} p. \mathcal{L} . Jord (7, ", ", 2. — 139 \mathcal{E} d. \mathcal{L} . heraf 34 \mathcal{E} d. \mathcal{L} . Hede og Mose. 25 \mathcal{E} d. \mathcal{L} . \mathcal{E} . 80 \mathcal{E} d. \mathcal{L} . \mathcal{A} .) jern, men fugtig. 3 à 4 \mathcal{E} p. ere beplantede med Lærketraer, Ahorn ic. Udf. 49° Høst 7 \mathcal{F} . 50 Læs Hø. Bef. 6 \mathcal{H} . (\mathcal{D} . \mathcal{H} .) 24 \mathcal{D} . 20 \mathcal{F} . 1. S. udb.

3 Sogn: 2 Hvdg. (Lyngballe under Frysenborg. Bistrup med Fjøn Have og Skov) 80 \mathcal{G} . 43 \mathcal{H} . 42 jdl. \mathcal{H} . 2 Skoler. 3 Fattighuse. 1 Mølle. Meget Skov. Fiskeriet i Lading Sø tilhører Frysenborg. Alle 3 Kirker simple. S. V. $\frac{3}{8}$ og $\frac{1}{2}$ og $\frac{3}{8}$ \mathcal{M} . ret god. \mathcal{F} . \mathcal{L} . (1202.) 1246.

Landet. Thorseng \mathcal{H} . Svendborg \mathcal{A} . 1 S. f. Svendborg. 310. — 1170. (493.)

l. a) 244° 6' B. b \mathcal{S} c under d. d) 150 Rbd. — U. 150 Rbd.

Pstg. 112 meget gamle by. fraat. \mathcal{F} . 3620. — Rigeligt og godt Vand. Intet Brændsel, det koster c. 90 Rbd. aarlig. God Frugthave. Jord (12, ", 2, n. — 80 \mathcal{E} d. \mathcal{L} . \mathcal{A} . og \mathcal{E} .) af meget god Bonitet. Udf. 43° Høst 10—12 \mathcal{F} . Bef. 6 \mathcal{H} . (\mathcal{D} . \mathcal{H} .) 25 \mathcal{D} . 1. S. 250 Rbd. udb.

3 Sogn: 64 \mathcal{G} . 71 \mathcal{H} . 28 jdl. \mathcal{H} . 2 Skoler. \mathcal{R} . smuk med Taarn. Skjøn og frugtrig Egn. \mathcal{F} . \mathcal{L} . (1015.) 1041.

Landet og Ryde. Sønder \mathcal{H} . Lolland. $1\frac{3}{4}$ S. O. f. Rafstov. 444. — 1326. (354.)

l. a) c. 105° Hv. 105° B. e) 60 Gæs. 60 Par Kyll. 14 \mathcal{D} \mathcal{E} g. — Ref. 93 Rbd. 1° 2' 2" Hv. 4° 6' R. 5° 6' B. — Ca. lentepenge 12 Rbd. d) 180 Rbd. — U. c. 200 Rbd.

Pstg. i 4 Længder gode og beqvemme Bygn. Brønd. Tre smukke Haver. Jord (11. — 74 \mathcal{E} d. \mathcal{L} . hvoraf c. 28 \mathcal{E} d. ere

Salt-Eng, foruden 23 Td. L. Græsning. c. 44 Td. L. under Plo-
ven) god. A. S. og 12—16 Maskesøer holdes. I. S. udb.

3 Sogn: 1 Hvdg. (Gammelgaard med lidet Skov.) 42 G.
101 H. 17 jdl. H. 3 Skoler. 1 Mølle. L. R. er meget fjon, har
et anseeligt Taarn med Spiir c. 80 Fod høit, R. R. lille med
Taarn og Spiir. S. V. $\frac{1}{2}$ M. god, men sandig. F. T. (1219.)
1228.

Langaa og Ørendrup. Gudme H. Svendborg A. $2\frac{1}{4}$ N.
O. f. Svendborg. 285. — 930. (731.) (See Tillæget.)

Langaa, Dinge og Taarup. Middelfom H. Viborg A. $1\frac{1}{2}$
S. V. f. Randers. 310. — 1044. (615.)

l. a) $51^{\circ} 4'$ R. $69^{\circ} 4'$ B. $96^{\circ} 4'$ H. b) 14 Rbd. c) 2°
R. 19 L 7 H Dft. $8\frac{3}{4}$ Dl Mg. 10 lev. Gæs og Brødpenge 3
Rbd. 1 L. — Ref. $3^{\circ} 5'$ R. $3^{\circ} 6'$ B. $1^{\circ} 2'$ H. efter C. T. — Af
Mg. $1\frac{1}{2}$ L Smør. Af et H., hvortil Præsten skaffer Græsning og
Brændsel, 10 Rbd. d) 140 Rbd. — U. + 60 Rbd.

Pstg. 85 straat. bv. F. heraf 23 B. L. i god Stand. 2900.
Godt Vand. Ringe Skudtorv. To gode Søer. Jord (12, 4. —
80 Td. L.) ringe og tildeels fjern fra G., vanskelig at drive. Udf.
 50° Høst 4 F. 40 Læs Hø, der stundom besværligen bjerges. Bef.
7 à 8 H. (D. H.) 16 à 20 D. 40 F. I. S. indest. 100 Rbd.

3 Sogn: 1 Hvdg. (Ustrup med smuk Borgg. med Taarn og
Kapel, omgivet af Grave, har skønne Egeskove) 42 G. 23 H. 4
Skoler. 1 grundm. Hospital og 2 Fattighuse. 1 Mølle. Lareffteri i
Gudena. Her er kun 2 Kirker, da T. R. er nedbrudt. S.
V. 1 M. bakket. F. T. (796.) 852.

Laurberg og Leerberg. Galten H. Randers A. 2 S. f.
Randers. 105. — 532. (1003.)

l. a) 19° R. $27^{\circ} 7'$ B. $49^{\circ} 2'$ H. c) 21 Sn. Mg. 7 L 8
Dft. 21 Par Ryll. Af Mg. 4 Rbd. $5'$ R. $1^{\circ} 4'$ B. Gjesteri 4 L.

Ref. 6° R. 6° B. 6° H. 1° Bhv. 6 Rbd. d) 100 Rbd. — U
† 27 Rbd.

Yftg. ret gode Bygn. Brønd. Have. En lille Krattskov.
Jord (6, 5, „, 2 $\frac{3}{4}$. n. — 35 Ed. L. A. og E. 34 Ed. L. Hede og
Krat.) for det meste sand. Uds. 20° Høst 3 à 4 F. Bes. 4 S. 16
D. 30 F. I. S. udb.

3 Sogn: 1 Hvdg. (Løisfruv med 3 Parcell.) 21 G. 29 S.
8 jdl. S. 2 Skoler. 1 Vandmølle. Noget Skov. Begge R. af
hugne Steen uden Taarne. S. V. $\frac{1}{2}$ M. sundom vanskelig. F.
L. (514.) 545.

Veerup og Tranum. Østerhan S. Hjørring A. 4 $\frac{3}{4}$ V. f.
Aalborg. N. f. Liimfjord. 189. — 956. (709.)

I. a) 44° 4' 2" R. 83° B. 8° H. b) 16 Rbd. c) 14 Rbd.
2 $\frac{1}{2}$. Af fire Afbygg. 49 Rbd. 14 β . 3 Slagteland. Af to Ag.
1° 2' R. 10° B. 12 Læs Tørv samt fuldt Høveri. Af en Mg.
7 Rbd. 2 $\frac{1}{2}$. Sex Reiser til Aalborg. d) 187 Rbd. — U. †
107 Rbd.

Yftg. mellem Hedebacker i god Stand. 95 fraat. bv. F.
heraf 16 B. L. Temmelig stor Have. Brændsel af Hede og Mo-
setørv. Jord (9, 4, 3. n. — 87 Ed. L. A. 28 Ed. L. E. 182 Ed.
L. Hede og Overdrev. 19 Ed. L. Mose og 1 Klitparcel) heraf ere
65 Ed. L. A. og 20 L. E. bortforpagtede for 15° R. 20° B. 10°
H. 1 Otting Smør og 46 Rbd. $\frac{1}{6}$ af Bkfst. indfriet ved 4% Laan
og Præsten har Udbyttet af Bkactien, stor 289 Rbd. 1 $\frac{1}{2}$ 9 β .
Dragonhest holdes. I. S. udb.

3 Sogn: 69 G. 65 S. 4 Skoler. 1 Mølle. Jordene ere
sandige, omgivne med Klitter og Hedebanker. L. R. af hugne
Steen med Taarn. L. R. af hugne Steen, er hvelvet. S. V. $\frac{1}{2}$
M. besværlig. F. L. (1027.) 1071.

Veirskov og Jordrup. Andst S. Ribe A. 1 $\frac{1}{4}$ V. f. Eolding.
364. — 1423. (284.)

I. a) 121° 3 $\frac{1}{8}$ ' R. 26° 4 $\frac{5}{8}$ ' B. 72° 2 $\frac{3}{8}$ ' H. 36° 5 $\frac{3}{8}$ '
Bhv. c) 23 $\frac{1}{2}$ Dst. Af Ag. 4° R. 6 Fv. Br. (50 Rbd. ved hver
ny Besidder.) d) 450 Rbd. — U. 170 Rbd.

Pftg. 80 fraat. grundm. $\text{F. } 3820$. Ei godt Vand eller Brændsel. Ret god Have. Jord (10, 3, 1, $\frac{1}{2}$. n. — 151 $\text{Ed. } 2$ Skp. L.) god, men ei let at drive. Udf. 54° Høst 6 à 8 F. Bes. 6 P. (A. S.) 36 D. 12 F. 1. S. udb.

$\text{I Sogn: } 91$ G. 82 H. 32 jdl. $\text{H. } 2$ Hoved- og 3 Biskoler. En Deel Skov og Bakker. L. R. stor, finuk, blytækt, med et lille Spiir paa det smukke Taarn. J. R. har et lille Taarn i Midten, hvori Kloffen hænger. S. V. $\frac{1}{8}$ og 1 M. stundom flet. F. T. (1621.) 1741.

Gem og Veiby. Rødding H. Viborg A. 2 V. f. Skive. 235. — 947. (716.)

1. a) $43^\circ 4' 2\frac{3}{8}''$ R. $51^\circ 3\frac{3}{4}''$ B. $138^\circ 5' 1''$ H. c) $3^\circ 6'$ R. 12 V Dft. 8 H Smør. $11\frac{1}{2}$ Dl Eg. 1 Rbd. Ref. 6 Rbd. 2° B. Rente (32 Rbd.) af 800 Rbd. d) 130 Rbd. — U. 129 Rbd. $\frac{1}{6}$ Bkbf. er indfriet ved Laan.

Pftg. 110 fraat. by. gl. F. midt i sin Mark. Landeveien gaaer gennem Gaarden. 1600. — To Brønde. Brændsel maa for en Deel kjøbes. To Haver. Jord (8, 6, 3, $1\frac{1}{2}$. n. — 80 Ed. L. A. 20 Ed. L. Hebe) ret god, men en Deel skarp; jevn og let for Driften. Udf. 8° R. 9° B. og 40° H. Høst 5 F. Dragonhest holdes 1. S. 500 Rbd. udb.

$\text{I Sogn: } 1$ Hvdg. (Haastrup ucompl. med godt Fiskeri, Fuglevildt, har et Tegls- og Kalkbrænderi) 47 G. 29 H. 8 jdl. H. 1 Mølle. 2 Skoler. L. R. pyntelig og stor med et 33 M. høit Taarn. B. R. lille med Taarn. S. V. $\frac{1}{2}$ M. god. F. T. (646.) 664.

Remb og Ølstrup. Bølling H. Ringkjøbing A. $1\frac{1}{2}$ S. O. f. Ringkjøbing 253. — 699. (927.)

1. a) $64^\circ 6'$ R. $40^\circ 7'$ B. 7' H. c) 2 V Dft. 6 V Smør. 70 Sn. Eg. Rente af Cap. 525 Rbd. 25 $\beta.$ d) 140 Rbd. — U. 100 Rbd.

Pftg. paa Straaningen af en Basse 86 fraat. by. F. i god Stand. 1400. — Godt Vand. Ei godt Brændsel. Ret god af en Bæk gennemfaaren Have. Jord (5, 7, 1. — 35 Ed. L. A. 20

Ed. L. C. 112 Ed. L. Hede og Mose) god, let at drive. Udf. 31°
Høst 5 F. 30 Læs Sv. Bes. 3 S. 16 D. 10 F. 1. S. udb.

3 Sogn: 1 Hvdg. (Holmgaard) 71 G. 52 S. 1 Papirfabrik.
2 Skoler. 1 Fattighuus. — Lyngheder. — L. K. smuk og stor med
smuk Altertable og spidst Taarn. D. K. meget lille og taarnløs.
S. V. 1 $\frac{1}{4}$ M. taalelig. F. T. (827.) 875.

Lemvig. Skodborg S. Ringkjøbing A.

1) Sognekaldet til Byen og Nørlem. 208. — 919. (745.)

l. a) 1° R. 91° B. 91° H. b) 2 Rbd. c) Huusleiehjelp af
Kirken 30 Rbd. Landgilde 11 L $\frac{1}{2}$ 10 S Smør. d) 160 Rbd. —
U. 152 Rbd.

Pfctg. 21 grundm. teglh. F. B. L. med fornødne Udhuse.
2010. — Godt Vand. Intet Brændsel. God Have. Jord (2, 1,
3, 1. — 21 Ed. L.) besværlig at drive. Udf. 11° Høst 5 à 6 F.
Bes. 2 S. 6 D. 20 F. 1. S. 500 Rbd. udb.

2) Det ord. Catechetembede.

a) Løn 300 Rbd. b) Fri Bolig. d) c. 40 Rbd.

Lemvig er omgivet af høie Bakker og en lille Landsø. 1
Torv. 9 Gader. 26 G. 64 S. Egnen er skovløs. K. med et spidst
Taarn er korsf., gammel og tildeels nedbygget i Jorden. Anse-
lig Altertable og Prædikestol, 4 Lysekroner, et Skib og Orgel. 1
Fattighuus. 1 Veirmølle. 1 Borger-skole. Lidet Skibsfart og
Handel; Byen har 5 Skibe. F. T. (748.) 859.

Nørlem: 1 Hvdg. (Cappel med stor Have, Fistedamme og
Springvand) 28 G. 31 S. 1 Skole. K. meget smuk med Taarn,
Lysekrone og Orgel. — 3 Sognet det høie "Bobbjerg". S. V. $\frac{1}{2}$
Fdbv. Landveei. F. T. (386.) 402.

Resö see Byrum.

Løvring og Sorup. Lysgaard S. Viborg A. 2 $\frac{1}{4}$ S. f. Vi-
borg. 256. — 1028. (634.)

I. a) $55^{\circ} 1' \frac{3}{4}''$ R. $64^{\circ} 5' 1\frac{3}{4}''$ B. $134^{\circ} 2' \frac{1}{4}''$ H.
 b) 27 Rbd. c) $1^{\circ} 2'$ R. $1^{\circ} 4'$ B. $2^{\circ} 4'$ H. $1\frac{1}{2}$ $\text{\textcircled{L}}$ Smør.
 16 $\text{\textcircled{L}}$ Brød. 16 $\text{\textcircled{L}}$ Ost. 30 Sn. $\text{\textcircled{L}}$ g. Af Palsstrup 6 Rbd.
 d) 200 Rbd. — U. 107 Rbd.

Pstg. 77 fraat. ebv. gode $\text{\textcircled{F}}$. heraf 23 $\text{\textcircled{F}}$. B. L. 3660. — Brønd.
 Intet Brændsel. Stor Have. Jord (7, „, 3, 1. n. — 46 Td. L.
 A. $12\frac{1}{4}$ Td. L. E. og Kjør) ei alle gode, høitligg. uheldig Figur.
 Bef. 4 $\text{\textcircled{H}}$. 12 D. 16 $\text{\textcircled{F}}$. — 1 Aktie stor 200 Rbd. og en Capital.
 stor 132 Rbd., hvoraf Kaldet har Renten. I. S. 175 Rbd. udb.

3 Sogn: 92 G. 51 $\text{\textcircled{H}}$. m. 3. 3 Skoler. 3 Vandmøller.
 Skovene ere næsten ophuggede. S. V. $\frac{1}{4}$ M. stundom vanskelig.
 (1056.) 1147.

Videmærk og Bjeverskov. Bjeverskov $\text{\textcircled{H}}$. Præsto A. 1 V.
 f. Rjøge. 417. — 980. (685.)

I. a) 26° R. 220° B. at betales efter C. T. b) 30 Rbd.
 c) $6^{\circ} 6'$ H. 54 Sn. $\text{\textcircled{L}}$ g. 140 Kander Mælk. Ref. 24 Rbd. 24
 β . 8° B. d) 250 Rbd. — U. 150 Rbd.

Pstg. 77 bv. fraat. $\text{\textcircled{F}}$. heraf 18 B. L. Den er omgiven af
 fine Jorder og er vel vedligeholdt, men har ei tilstrækkeligt Vand i
 Gaarden; det Manglende hentes fra en Kilde ei langt derfra.
 Brændedeputat 2 $\text{\textcircled{F}}$. paa Roden; som Gave 5 $\text{\textcircled{F}}$. og 8 Læs
 Tørv. Haven er c. 9000 \square Alen, hvoraf Halvdelen Lyshave, Halv-
 delen Kjøkkenhave; smuktbeligg. Jord (6, 6, 2, $2\frac{1}{2}$. n. — 58 Td.
 L.) Halvdelen god, Resten middelmaadig. Udf. 25° Høst 7 $\text{\textcircled{F}}$.
 Bef. 6 $\text{\textcircled{H}}$. 12 D. 6 Bede 6 Sv. I. S. 500 Rbd. forrentes med
 4 %.

3 Sogn: 54 G. 61 $\text{\textcircled{H}}$. 32 jdi. $\text{\textcircled{H}}$. 2 Skoler. Størstedelen
 af Spanager Hovedgaard's Jorder ligge i B. Sogn. Begge K.
 ere velvedligeholdte, men uden Markeligheder. S. V. $\frac{3}{8}$ M. me-
 get god. $\text{\textcircled{F}}$. T. (942.) 992.

Vido og Smørum. Smørum $\text{\textcircled{H}}$. Kjøbenhavns A. $2\frac{1}{4}$ V. f.
 Kjøbenhavn. 611. — 2000. (52.)

I. a) 424° B. eft. C. T. b) 120 Rbd. c) 40 Høstdage.
 d) 360 Rbd. — U. 286 Rbd.

Ystg. 4 fraat. bv. Længder med klinede Bægge, gl. 5760. Brønd. Torr. Have paa 1 Td. L. Jord (12, 7, „, 1. — 85 Td. L. A. 17 Td. L. C. og Mose) frugtbar, leret. 13 Td. L. med Vintersæd. 13 Td. med B. 9 Td. med H. 9 Td. med Bælgs. og Kartff. Høst 8 à 10 F. Bælgs. 5 à 6 F. Vef. 9 S. (A. S.) 30 D. 20 F. 20 Sv. I. S. 500 Rbd.

3 Sogn: 1 Hvdg. (Edehgave med toetag. Borgg. i 3 Fløse med en i engelsk Smag anlagt Have paa 16 Td. L.) 72 G. 90 S. 72 jdl. S. 2 Skoler. 1 Mølle. 1 Kro. 1 Stovfogedh. Kun et Par Plantager og en Skov paa 8 Td. L. L. K. i meget god Stand. Begge Kirkerne have Taarne. S. V. $\frac{1}{2}$ M. god. F. T. (1490.) 1471.

Villeheddinge og Savneløv. Stevns H. Præsto A. $\frac{1}{2}$ S. f. Storcheddinge. 501. — 1300. (383.)

I. a) 17° R. 300° B. b) 40 Rbd. c) 50 Rbd. 5 $\frac{1}{2}$. Ref. 23° 2' B. samt af Savneløvs Kongetiende 16° B. d) 200 Rbd. — U. 170 Rbd. Enkepension 45° B.

Ystg. 91 fraat. F. heraf 25 F. gammel, men vel vedligeholdt B. L. Udhusene nye. God Brønd. 4 Fv. Br. (Gave) Resten kjøbes. Smuk og frugtrig Have paa 1 Td. L. Jord (11, „, 3, 2. n. — 70 Td. L.) god, leret. Udf. 36 à 38° Høst 9 à 10 F. Vef. 6 S. (A. S.) 16 D. 12 F. I. S. 500 Rbd.

3 Sogn: 50 G. 31 S. 70 jdl. S. 2 Skoler. 1 Veirmølle. Begge K. af Kridsteen. Om L. K. en fjelden smuk Ringmuur af brændt Steen. S. V. $\frac{1}{4}$ M. god. F. T. (959.) 996.

Ville Lyndby og Ølsted. Strø H. Frederiksborg A. $1\frac{1}{4}$ V. f. Frederiksborg. 533. — 1800. (103.)

I. a) 120° R. 270° B. b) 58 Rbd. c) Af bortsolgt Ag. 50° B. og 20 Rbd. 4 $\frac{1}{2}$. Ref. 3 Rbd. 1 Fv. Br. 44 Høstdage. d) 400 Rbd. — U. 180 Rbd.

Ystg. ved Arre Sv. 94 fraat. bv. F. heraf 25 smuk B. L. Godt Vand. Godt Torveffjer. En smuk, stor og frugtrig Have, der er indhegnet med Steengjerde og Tjørn. Jord (13. — 104

Ed. L. foruden Moselod.) middelm. godtbeligg. Udf. 24° Høst 6 à 7 F. Udmarken er udparcell. i 12 Lodder, for c. 1 à 1½° B. efter C. T. pr. Ed. L. deels med, deels uden Skatterne. Bef. 5 H. (A. H.) 22 D. 10 F. l. S. 350 Rbd. indest.

3 Sogn: 79 G. 48 Afbygg. 71 H. 93 jbl. H. 4 Skoler. 1 Mølle. Begge R. i meget god Stand. S. V. 1 M. god. F. T. (1977.) 2000.

Vime. Rødding H. Viborg A. 2¾ V. f. Skive. 138. — 885. (783.)

l. a) 56° 6' 3½" R. 67° 7' 1¾" B. 156° 6' 2½" H. b) 3 Rbd. 32 β. 24 Arbejdsdage med Plov, Bogn eller Harve. c) 19½ Dl Æg. 8 Æ Dft. 2½ Æ Smør. d) 90 Rbd. — U. 74 Rbd.

Aalborg Pstg. 70 straat. by. gl. F. 1150. Tilstrækkeligt Vand. 42 Sn. Tørv fra Hvdg., ellers maa al Brændsel kjøbes. Ret god Have. Jord (2, 7, 1, 2¼ n. — 25 Ed. L. A. 20 Ed. L. Hede og Kjør fjernligg.) middelm. men godt beligg. for Drift. Udf. 14° Høst 4 à 7 F. 3 Læs Hø. Bef. 2 H. 3 à 4 D. 8 F. l. S. (500 Rbd.) udb.

3 Sogn: 1 Hvdg. (Raas med en her i Egnen sjelden lille Skov og Fiskeri.) 25 G. 31 H. 14 jbl. H. 1 Skole. 1 Mølle. Fiskeri. R., med anseeligt Taarn, ligger ¼ M. fra Pstg. F. T. (467.) 492.

Vinaa og Dallerup. Gjern H. Skanderborg A. 2¾ N. V. f. Skanderborg. 249. — 1460. (259.)

l. a) 78° 2' ¼" R. 76° 1' B. 101° H. 2° 2' 1¾" Bhvg. som betales efter C. T. b) 12 Rbd. c) 16 Æ Dft. 12½ Dl Æg. 15 Rbd. Af Æg. 1° 2' R. 1° 4' B. 2 Æ Smør. Ref. 44 Rbd. 2 K 8 β. 100 Høstdage. d) 300 Rbd. — U. 434 Rbd. Der er Capellan pro loco.

Pstg. høitligg. 84 straat. by. F. 3330. Godt Vand. Nigeligst Brændsel. Ret god Have. Jord (7, 7, 2½ n. — 100 Ed. L. A. samt 2 Høvelodder ¼ M. fjern, paa 43 Ed. L. hvoraf en Deel er

Eng. 2 Skove paa 38 Td. L. (n^o 6, 1, 2. Skovff.) giver rigelig Brændsel. Brugen af 160 Td. L. Hebe og Sandjorder. (n^o, 4. — for Brød og Biin til Linaa Kirke; hvilke Jorder der udleies for 57 Rbd.) ret god. Udsf. som meget kan udvides, 51^o Høst 5 F. 35 Læs Hø. Besf. 5 H. (D. H.) 12 D., 20 F. Hbpl. Aarhus og Randers ad Gudena. I. S. udb.

3 Sogn: 78 G. 52 Bist. 80 H. 74 jdl. H. 4 Skoler. 3 Møller. 2 Stampemøller. Papirfabrik og Jisseri. Silkeborg med c. 5000 Td. L. Skov, lige ved den her seilbare Gudena, med Teglværk. S. V. 1 M. god. F. T. (2085.) 2539.

Vindelse. Langeland. 1 S. f. Rudkjøbing. 373. — 1560. (206.)

I. a) 73^o 5' 1" R. 70^o 2' B. 126^o 2' H. 1½^o Hv. 2^o Vrt. b) 30 Rbd. c) 15 DI Vg. 104 Brød. Af Mg. 1^o B. 1 Gaas. 5 Rbd. samt 2 Reiser. Af fem H. med c. 4 Td. L.: 56 Rbd. 4 K. og 3 Ugedage. Af to H. 2 Rbd. og 1 Ugedag. d) 250 Rbd. — U. 150 Rbd.

Vstg. 79 bv. F. heraf 25 teglh. B. L. 4000. Rildevand. 12 Td. L. Skov giver Brændsel. Stor og frugtrig Have. Jord (7, 4. — 56 Td. L. A. og E.) leret og mulds., let at drive. Udsf. 30^o Høst 7 à 8 F. Besf. 5 H. (D. H.) 18 D. 6 F. I. S. udb.

3 Sogn: 59 G. 60 H. 68 jdl. H. 3 Skoler. 1 Mølle. Noget Skov og Jisseri. F. T. (1662.) 1715.

Vinnerup og Sammer. Brads H. Skanderborg A. 3 V. f. Horsens. 99. 524. (1008.)

I. a) 46^o 4' R. 32^o B. 3^o H. c) Ref. 32^o R. 12^o B. 5 L 4 A Dst. 5 DI Vg. d) 90 Rbd. — 112 Rbd.

Hjortvang Vstg. 85 fraat. bv. F. i 4 sammenh. Længder, heraf 10 B. L. 2500. Brønd- og Rildevand. Rigelig Løv. To Haver og Havestue. Jord (7, 1, 2. — Skovff. n^o, 1, 1, 2. — men uden Skov. — 91 Td. L. A. og E.) det Halve skarpsandet, det Dørrige mulds. rundt om G., let at drive. Udsf. 28^o Høst 4 à 5 F. 16 Læs Hø. Besf. 4 H. 16 D. 20 F. I. S. udb.

3 Sogn: 1 udparc. Hvdg. (Hammergaard.) 31 G. 28 H. 2 jdl. H. 1 Mølle. 1 Skole. Lidt Jisseri. S. V. ½ M. god. F. T. (418.) 468.

Vintrup og Hjerting. Kaldslund S. Ribe A. (Thorninglehn.)
2 $\frac{1}{4}$ N. O. f. Ribe. 1654. (148.)

I. a) 88° R. 46° B. 56° H. 28° Bhv. b) 32 Lam. 7 Rbd.
c) 52 $\text{L}\ddot{\text{a}}$ Smør. 25 $\text{L}\ddot{\text{a}}$ Ost. 23 Sn. $\text{L}\ddot{\text{a}}$ g. Ref. 8 Rbd. Af $\text{L}\ddot{\text{a}}$ g.
14 Rbd. d) 412 Rbd. — U. 42 Rbd. 4° R. 6° B. Enkension
21° R. 4 $\text{L}\ddot{\text{a}}$ Smør. 2 Lam. 2 $\frac{1}{2}$ Sn. $\text{L}\ddot{\text{a}}$ g. 35 Rbd.

Pftg. 73 fraat. grundm. F . i god Stand, heraf 17 B. L.
3260. Godt Vand. Et lille krat. Maadelige Løv. Ret god
Have. Jord ($\frac{2}{3}$ Plov. — 80 Td. L.) deels sandig, deels kold,
besværlig for Driften. Udf. 58° Høst 4 à 5 F . 58 Læs Hø. Av-
ling og Brændsel = 340 Rbd. Besf. 6 H . 30 D . 12 F . 1 S.
2400 Rbd. ved forrige Vacance.

3 Sogn: 82 G. 90 H . 13 jdl. H . 5 Skoler. Før har her
været meget Skov, nu fast ingen. L. R. har et 100 Fod høit Taarn
og er rummelig. H . R. lille og taarnløs. S. V. $\frac{1}{2}$ M. god.
 F . L. 1300.

Viunge og Broby. Alsted S. Sorø A. $\frac{1}{2}$ S. f. Sorø.
435. — 1232. (435.)

I. a) 2° R. 303° B. 1° H. b) 47 Rbd. c) 55 Rbd. Ref.
3 Rbd. 13 F v. Br. d) 300 Rbd. — U. 128 Rbd.

Pftg. bv. fraat. Bygn. Brønd. En god Have paa c. 1 Td.
L. Jord (7, 7, 3, 1. — 58 $\frac{3}{4}$ Td. L.) god og beqvemtligg. Udf.
20° Høst 6 à 8 F . Besf. 5 H . (A. H .) 12 D . 1 S. udb.

3 Sogn: 59 G. 63 H . 20 jdl. H . 2 Skoler. 1 Mølle.
Kirkerne i god Stand. S. V. $\frac{1}{2}$ M. god. F . L. (1829.) 1917.

Viunge og Uggeløse. Viunge-Frederiksborg S. Frederiksborg
A. 1 $\frac{1}{4}$ S. V. f. Hillerød. 504. — 1820. (97.)

I. a) 116° R. 173° 1' B. 106° H. b) svares ei. c) 2° 4' B. Ref.
12 Rbd. og 8° B. 80 Høstdage. 2 F v. Br. d) 500 Rbd. — U. c. 150 Rbd.

Pftg. 101 fraat. bv. F . i meget god Stand. 5000. Godt
Vand. Rigelig Løv. Frugttrig Have paa 2 Td. L. Jord (7, 2,
2 $\frac{1}{2}$. — 55 Td. L. heraf 2 Td. L. G. og 3 Td. L. Mose.) ret god,

bequemtligg. Udsf. 36° Høst 7 à 8 F. Besf. 6 S. (A. S.) 12 D. 10 F. I. S. 180 Rbd. udb.

3 Sogn: 70 G. 73 Afbygg. 96 S. 80 jdl. S. 2 Møller. 4 Skoler. To fgl. Skove og to smaa Søer. 3 Uageløse Skov findes Ruiner af Borreslot. Kirkerne i god Stand. S. V. ¼ M. god. F. T. (2169.) 2170.

Porslov og Ørding. Mors. Sønder S. Thisted A. 1 S. f. Rykjøbing. 162. — 600. (984.)

1. a) 35° 6' R. 98° 2' B. 14° H. b) 4 Rbd. og hver hørende Mand besørger 3 Bud aarlig. c) 60 En. Vg. 10 LØ Dst. Rentep. 4 Rbd. Af M h. 1 Rbd. 8 β. d) 90 Rbd. — U. † 30 Rbd.

Pstg. i 4 fraat. bv. gl. Bygn. B. L. 22 F. med lave Bærelser. 2000. Godt Vand. Torv. Lille Have. Jord (3, 4, 3. — 32 Ed. L. A. 7 Ed. L. Overdrev, Hebe og Mose) sandig og bakket. Udsf. 19° Høst 4 F. 8 Læs Hø. Besf. 3 S. 8 D. 25 F. I. S. udb.

3 Sogn: 1 Hvdg. (Høiriis med 3 smaa Skove, de eneste paa Den. Nær ved Gaarden Færgested mellem Mors og Salling.) 37 G. 33 S. 8 jdl. S. 1 fast- og 1 Hjælpecole. 1 Mølle. Fiskeri. L. R. meget smuk med kostbare Malerier og aabne Begravelser. D. R. i meget god Stand. S. V. ¼ M. god. F. T. (580.) 624.

Romborg og Romb. Skodborg S. Ringkjøbing A. ¾ S. f. Lemvig. 280. — 730. (900.)

1. a) 53° 1' 2" R. 52° 5' 2" B. 55° 3' 2" H. 4 Rbd. c) 2 LØ Dst. 20 En. Vg. Af Ag. og Mg.: 12° B. 5 Rbd. 3 L. Rentep. 14 Rbd. d) 180 Rbd. — U. † 52 Rbd.

Pstg. 80 fraat. bv. gl. F. heraf 28 B. L. Godt Vand lidt fra G. Torv og Lyng. En Urtehave og en ret smuk Lyshave. Jord (5, 6, 1. n.) bequem at drive, ligger om G. Udsf. 25° Høst 6 F. Provenuet af Avlen = 120 Rbd. Besf. 3 S. (D. S.) 14 D. 34 F. I. S. udb.

3 Sogn: 1 ucompl. Hvdg. (Drøgaard.) 63 G. 54 H. 9 jdl. H. 2 Skoler og 1 Biskole. A. R. er stor og skal være den ældste i denne Egn. S. V. $\frac{1}{2}$ M. god. F. T. (768.) 833.

Pongelse og **Juglsbølle**. Langeland. Svendborg A. $\frac{3}{4}$ Ö. f. Rudtjøbing. 352. — 1090. (570.)

I. a) 75° R. 38° 2' B. 84° 2' H. b) 42 Rbd. c) Rentey. 28 Rbd. Af Mg. 4° 4' B. 1° H. 4 Gæs og 28 Rbd. Af 5 H. Ugedage = 16 Rbd. Høstdage = 18 Rbd. d) 300 Rbd. — U. 179 Rbd.

Pftg. 92 fraat. by. gl. F. i god Stand ved Spodsbjergs Landevei. 4500. Ret godt Vand. En Underkølv paa 14 Td. L. giver Brændsel. Ingen Tørv. Smuk beligg. og stor Have med Gærdhuus. Jord (6, 3, 3, $1\frac{3}{4}$. n. — 52 Td. L. Ag. 1 Td. L. udm. Eng. Skovsk. „, 1, 1, 1.) leerm., indhegn. nær G., let for Drift. Udf. 30° Høst 8 F. Bes. 7 H. (D. H.) 30 D. 1. S. (500 Rbd.) udb.

3 Sogn: 2 Hvdg. (Møllegaard og Skovsbo, ucomplete.) 47 G. 16 Bist. 118 H. 76 jdl. H. 2 Skoler. 2 Møller. Spodsbjerg Færgegaard, hvorfra Dørfart til Taars paa Lolland. S. V. $\frac{1}{8}$ og $\frac{1}{2}$ M. god. F. T. (1581.) 1589.

Louns og **Alstrup**. Gislum H. Aalborg A. Viborg St. $4\frac{1}{4}$ S. f. Løgstor. 142. — 589. (987.)

I. a) 48° 7' R. 30° 7' B. 37° H. b) 9 Rbd. c) 4 à 5° R. 10 V Øst. $12\frac{1}{2}$ Dl Ag. Af Ag. 2° R. 2° B. d) 90 Rbd. — U. † c. 40 Rbd.

Pftg. 76 fraat. by. F. med venlig Beligg. ved Liimfjord, i god Stand. 1870. Brønd. Intet Brændsel. Ubetydelig Have. Jord (5, 1, 3. — 58 Td. L. A. 7 Td. L. G.) mulds. beqvemtligg. Udf. 32° Høst 4 à 5 F. Bes. 4 H. 16 D. 30 F. 1. S. indest. 400 Rbd.

3 Sogn: 1 Hvdg. (Hæssel, Bøndergodsset bortsolgt.) 32 G. 19 H. 25 jdl. H. 1 Mølle. 2 Skoler. Fiskeri og lidt Krattkølv. Begge Kirker uden Taarne. A. R. af hugne Steen. S. V. $\frac{1}{4}$ M. meget flet om Vinteren. F. T. (589.) 645.

Pont. Ries H. Apenrade Pr. $\frac{3}{4}$ N. f. Apenrade.

1. Sognekaldet. 800 Rbd.

I. a) 10° R. 110° 7' B. 6° 6' H. og 6 Rbd. 3 $\frac{1}{2}$. b) 16 Rbd. c) $440\frac{1}{2}$ $\frac{1}{2}$ Smør. 36 Sn. $\frac{1}{2}$ Eg. 290 Stykker Brød à 4 $\frac{1}{2}$. Plovbyrd og Fiskepenge, 18 Rbd. 3 $\frac{1}{2}$. Frivillig Mælkleverance til Dst = 16 Rbd. Af Præste = Inderster og bortleiet Jord 376 Rbd. og 3° 2' B. (Ved Bexel af Præst i Indfæstning 390 Rbd., samt ved Bexel af Besidder 8 à 12 Rbd. af hvert Inderstested.) d) 580 Rbd. — U. 16 Rbd. Enkepension 100 Rbd.

Pst g. 1500 Skridt fra Kirken; bestaaer af 3 adskilte Længder. B. L. ombygget 1845 med 9 Bærelser og Kamre, foruden Kjøkken o. s. v. samt et Loftskammer. Laderne nye opførte 1846. Godt og rigeligt Vand i 2 Poster og 1 Brønd. $8\frac{1}{2}$ Fv. Brænde udvises af Pstgds Skove (paa 12 Td. L.) samt fornødent Gavntæ. Udmærkede Tørv af Mosen. En smuk, smagfuldt anlagt Have paa 1 Td. L. Jord (48 Td. L. A. E. og Mose.) Noget er opdyrket Hebe, men godt Rug- og Græsland; Engene gode. Uds. 22 à 25^o Høst 6 à 10 F. Bes. 4 H. 16 D. 10 F. (den kan forøges.) I. S. er udb. Skatter og Reparationer afholder Menigheden. Ved Tiltrædelsen faaer Præsten et Manteloffer.

2. Diaeouaset.

I. a) 50° 7' B. 3° 6' R. 6° 4' 2" H. b) 12 Rbd. c) $440\frac{1}{2}$ $\frac{1}{2}$ Smør. 290 Stykker Brød à 4 $\frac{1}{2}$. 36 Sn. $\frac{1}{2}$ Eg. Mælk til Dst. Gæspenge 36 Rbd. d) 450 Rbd. — U. 20 Rbd. Enkepension 68 Rbd.

Voligen en lille, men beqvem, nær Kirken. Lille Have. Jord (26 Td. L.) tildeels sandet og fraliggende. I. S. 1900 Rbd. Ved Tiltrædelsen ydes Manteloffer.

I Sogn: der er en Halvs. 120 G. 10 Bst. 60 H. 173 jdl. H. i 6 Landsbyer. 1 adl. Gods (Høkeberg udparc.) og Den Barsø med 11 G. samt den ubeboede D, Kals. 2 Kroer. 5 Skoler. 4 Møller. Saare ffjøn Natur. Meget Fiskeri. Her findes en privat Navigationskole. K. blytækt og hvelvet, stor med et 128 Fod høit Taarn, har Orgel. Balgkald. F. T. 2600.

Pumby. Lunde H. Odense A. 1 S. f. Odense. 402. — 1430. (279.)

1. a) 68° R. 110° B. 70° H. b) 24 Rbd. c) Ref. 12 Rbd. Af Mg. 2° H. 4 Gæs. 2 Høns. 5 Rbd. 2 $\frac{1}{2}$. Af fyd jdl. S. 15 Rbd. Høstidage 120. d) 250 Rbd. — U. 114 Rbd.

Pstg. er anseelig stor og smuk. B. L. er toetag. grundm. og teglh. (med smuk Udfigt) fra 1804. med 9 Værelser fornedet og 6 Kamre foroven. Alle Udhusene, 10 Al. fra B. L. sraat. og i god Stand. 7300. Brønd. En god fredet Gjerdsfælkov. Lørv. Haven paa 1 Ed. L. sandig. Jord (9, „, „, 2. — 60 Ed. L. A. 16 Ed. L. Dverdre. 4 Ed. L. E. og Skov.) Ilet udfiitebe. Bes. 8 S. (D. S.) 28 D. 16 F. 1. S. udb.

3 Sogn: 62 G. 16 Blst. 65 S. 67 jdl. S. 1 Mølle. 2 Skoler. Et Hospital for 12 Fattige. Noget Skov; lidet Fiskeri. R. lys og smuk med en Altertavle af Kobber og en Lysekrone. F. L. (1712.) 1733.

Lunde. Lunde S. Odense A. 1½ N. f. Odense. 349. — 1040. (617.)

1. a) 1° H. 51° R. 87° B. 58° H. 2° Wrt. 3° 3' Bhv. b) 24 Rbd. c) 64½ En. Wg. Mælkpenge 14 Rbd. 3 $\frac{1}{2}$. Af Mg. 12 Rbd. Leiev. af 6 S. og en Smedie 16 Rbd. 4 $\frac{1}{2}$. 7 Arbeidsdage og alt Smediearbeide frit. 40 Høstidage. 12 Smaalæs Brænde udbives som Gave. d) 150 Rbd. — U. 125 Rbd.

Pstg. 94 sraat. eby. tætbygg. F. heraf 25 B. L., til hvis nordre Side 5 F. ere tilbyggede, (hvorfor betales 80 Rbd. ved Tiltrædelse.) 5140. Vand haves. En lille Gjerdsfælkov. Intet Brændsel. En smuk frugtrig Have, hvor igjennem Lunde Aa løber. Jord (14, 2. — 80 Ed. L. A.) det Halve godt; det Dvrige maadeligt. Jagen Høbjergning. Udf. 40° Høst 6 F. Bes. 7 S. (D. S.) 16 D. 6 F. 6 Sv. 3 l. S. indest. c. 66 Rbd. 4 $\frac{1}{2}$.

3 Sogn: 43 G. 13 S. 24 jdl. S. 1 Mølle. 1 Skole. R. stor og lys. F. L. (627.) 616.

Lunde og Gudrup. Vester Horne S. Ribe A. 2½ N. V. f. Varde. 232. — 1306. (375.)

l. a) 80° 6' R. 26° 6' B. 18 Stk Tag og 56 Rbd. b) 29 Rbd. c) Ref. 1° 6' R. 1° 2' B. Af et S. 10 Rbd. Rentep. 56 Rbd. Engleie 120 Rbd. Af Parcel. 2° R. 2° B. d) 270 Rbd. — U. 227 Rbd.

Øst g. 83 fraat. paa 18 F. grundm. nær by. F. B. L. god, men fugtig og gl. 3400. Brønd. Maadelige Tørv og en lille Have. Jord (11, 4. — 60 Td. L. A. og 60 Td. L. E. hvorpaa avles 150 Pæs Hø; dog ere $\frac{1}{3}$ af dem bortleiede.) Udsf. 28° Høst 5 F. Besf. 3 S. (D. S.) 40 D. 14 F. Høpl. Ribe og Tønder fra Jamdrup Udskibningssted. I. S. udb.

3 Sogn: 2 udparc. Hødg. (Frøstrupgaard og Søvig ved Fjilsø.) 122 G. 72 S. 20 jdl. S. 8 Skoler. Bar og eensom Egn. Teglblænderier. Kiskeri. L. R. med Taarn, af Dvadersteen, er smuk og har en støn Altertable og Prædikestol. D. R., blytækt, har et høit Taarn, indv. Hvelvinger. S. V. $\frac{1}{4}$ og $\frac{1}{2}$ M. ret god. F. T. (1298.) 1354.

Rundforlund og Gjerløv. Slagelse S. Sorø A. 1 S. V. f. Slagelse. 381. — 880. (787.)

l. a) 9° 4' R. 220° 1' B. 3° 2' H. b) 35 Rbd. c) 20 Rbd 12 Stk Dst. 35 Sn. Veg. c. 8° B. (Af Ug. 4° R. 20° B. hvilke ere iregneede under d.) Ref. 33 Rbd. 85 β. Calente: 6 Rbd. Høstdage 26. d) 130 Rbd. — U. 142 Rbd.

Øst g. 69 fraat. by. F. heraf 21 B. L., trænger til Ombygning. 2040. En god Brønd. Maadelige Tørv. To Haver, 1 Frugth. paa $\frac{1}{2}$ Td. L. og 1 Urteh. paa 1 Skp. L. Jord (7, 7, „, 2. n. — 58 $\frac{3}{4}$ Td. L. heraf Eng og Rose 12 $\frac{1}{2}$ Td. L.) besværlig at drive, nær G., middelm. Bon. Udsf. 30° Høst 7 à 10 F. Besf. 6 S. 20 D. 16 F. I. S. indest.

3 Sogn: 1 Hødg. (Falkenstein med Skov.) 35 G. 13 Vist. 31 S. 22 jdl. S. 2 Skoler. 1 Mølle. S. V. $\frac{1}{4}$ M. meget god. F. T. (711.) 761.

Rundum og Sansted. Bor S. Standerborg A. 1 $\frac{1}{4}$ N. V. f. Horsens. 368. — 1172. (406.)

l. a) 63° R. 100° B. 118° H. b) 15 Rbd. c) 23 Rø Dst. Noget Smør. Af Ag. alle tre Tiedter. d) 250 Rbd. — U. 103 Rbd.

Pstg. 67 fraat. by. F., der ligger høit. 7000. Kildevand. Lørb og Riisbrænde. Ret god Have. Jord (3, 4. — 64 Td. L.) besværlig for Driften. Udf. 28° Høst 5 à 6 F. Bes. 5 S. (D. S.) 10 D. 16 F. I. S. udb.

I Sogn: 1 Hvdg. (Hanshedgaard med Skov og Prtesfangst.) 69 G. 43 S. m. F. 2 Skoler. 1 Hospital med 24 Lemmer. 2 Møller. Ei lidet Skov. Noget Fiskeri. S. V. 1 M. ret god. F. T. (1284.) 1311.

Thy. Salling S. Svendborg A. 1 S. V. f. Faaborg. 120. — 770. (872.)

l. a) 120° B. 35° R. 40° H. 15° Vrt. b) 15 Rbd. c) 23 Ryll. 35 Sn. Ag. c. 29 Rø Brød. Af Ag. 10 Rbd. Huuspenge 7 Rbd. 4 F. d) 65 Rbd. — U. 84 Rbd. Enkension 25° B.

Pstg. 58 fraat. by. tildeels nye F. i 4 Længder. 3700. Brønd med Pompe. Rigelig Lørb. Have paa 3½ Skp. L. med fine Frugttræer og 2 udm. Morbærtræer. Jord (6, 6, 1. n. — 48 Td. L. A. og 3½ Td. L. Overdrev.) fortrinlig. Udf. 35° Høst 11 à 12 F. Bes. 4 S. 22 D. 4 F. I. S. (500 Rbd.) udb.

Denne i Historien mærkelige D ligger ¼ M. fra Fyen og har 23 G. 16 S. 4 jdl. S. 1 Skole. En god Havn ved Ravers Krog. F. T. (294.) 306.

Lydersløv og Frørslov. Stevns S. Præstø A. 1 S. V. f. Storeheddinge. 576. — 2000. (53.)

l. a) 498° B. b) 75 Rbd. c) Ref. 16° B. 10° R. 1° Vrt. og 20 Rbd. d) 250 Rbd. — U. 359 Rbd.

Pstg. 92 by. fraat. F. heraf 29 B. L. Alt i forsvarlig Stand. En Post i Gaarden med mindre godt Vand. 7 Skovlæs Brænde leveres. Stor og velvedligeholdt Have. Jord (16, ", ", ½. n. — 108 Td. L. hvoraf 31 Td. L. ligge omtrent ½ Fjdsvei fra Gaarden.) Bessaffenheden varierer fra 13—19 boniteret Jord.

Udf. 60° Høft 8 F. Bef. 8 H. (A. H.) 22 D. 6 F. I. S. 500 Rbd. kan indløses ved Obligation.

3 Sogn: 3 Hvdg. (Høistrup under Bemmetofte; Marienhøi af 4 nedlagte Gaarde i Lyderslev; Frøsløv uden Hovedbygning endnu.) 61 G. 7 Blst. 58 H. 17 jdl. H. 3 Skoler. L. R. har en smuk Altertavle med Maleri af Noed, forestillende Kristus, der toer Disciplenes Fødder; samt en Lysekrone, skienket af Digteren Sorterup. F. R. uden Forskjønnelse, har en stor Altertavle, forestillende Christi Nedtagelse af Korset. S. V. $\frac{3}{8}$ M. god. F. T. (1298.) 1333.

Lygomkloster. Lygomkloster A. 2 N. f. Tønder. 534 Rbd. gl. Angivelse.

I. a) 37° R. c) c. 4 Fjd. Smør. d) Acc. 160 Rbd. — U. Skat 22 Rbd. foruden de tgl. Skatter af Pstg. Enkøpenfion c. 43 Rbd.

Pstg. B. L. opført 1804 af Grundm. og teglh., beqvemt indrettet med gode Udhuse. Den vedligeholdes af Menigheden. Brønd. Lille Have. Jord (6 Td. L. A. der have været bortleiede for 64 Rbd., og nogle Enge til 3 Rør.) I. S. er udredet; kun 16 Rbd. betales for Udbygn.

3 Sogn: Flækken Lygomkloster med 1133 Jndb. 23 G. 91 Blst. 44 H. 2 Byer og 9 enkelte Gaarde. 3 Skoler og 1 Biskole. 1 Vandmølle. 1 Beirmølle. 1 Kro. R. en Korskirke med Hvelvinger og uden Taarn. 75 Al. lang, 36 Al. bred, en Levning fra Klosterets Tid. 1 Hospital for 4 Fruentimre. Her forfærdiges Kniplinger. 3 Aaen Fiskeri. Amtsforvalteren boer her i Flækken. Dele Sognets F. T. 1523.

Lyngaa og Skjød. Sabro H. Aarhus A. 3 N. V. f. Aarhus. 298. — 1128. (534.)

I. a) 40° R. 88° B. 112° H. c) 24 $\frac{1}{2}$ Dft. 16 D1 $\frac{1}{2}$ G. 64 Par Ryll. Ref. 12 Rbd. 4 $\frac{1}{2}$. Af Ug. 3° R. 5° B. 6° H. (beregnet under a.) 2 $\frac{1}{2}$ Smør. 1 Bøgetræ udvises til Brændsel. 4 jdl. H. yde ingen Indtægt. d) 200 Rbd. — U. 125 Rbd.

Pstg. 97 fraat. eby. F. anselig og velbygget paa en Bakke. 6000. Intet Vand og næsten intet Brændsel. En Have med gl. Frugttræer. Et lille Skovstue. Jord (8, 5, 2, 2. — Skovst. „, 1, 1. — c. 100 Td. L.) udm. god, tæt G. Uds. 50° Høst 8 à 10 F. Bef. 6 H. (D. H.) 30 D. 20 F. I. S. udb.

3 Sogn: 1 Hvdg. (Faurstov, grundm. enetag. Borgg. med hvelvede Kjelbere og Trapper af gullandske Steen; under Frisenborg.) 64 G. 26 H. 6 jdl. H. 2 Skoler. Noget Skov. L. R. meget smuk, er hvelvet. S. V. ½ M. upaaklagelig. F. T. (888.) 952.

Lyngby (Kongens). Søffelunds H. Kjøbenhavns A. 1½ N. f. Kjøbenhavn. 338. — 2200. (27.)

1. a) 338° B. b) 100 Rbd. c) For bortfæstet Jord 150° B. og 100 Rbd. Grundafgift 20 Rbd. Rente af Cap. 237 Rbd. d) 900 Rbd. — U. 270 Rbd.

Pstg. 3 fraat. by. L. i god Stand. 6400. Brønd. Tørv. En god Have. Jord (14, 4, 1, 2. — c. 110 Td. L. A. 7 Td. L. Mose.) heraf have 81 Td. L. været bortfæstede (v. supra.) hvorimod 36 Td. L. drives af Præsten efter Vereldsdriftens Regler. 4 H. 8 Koer. I. S. udb.

3 Sogn: Frederiksdal med sin skønne Beliggenhed og smukke Borgg. Eremitagen. Sorgenfri. Brede = Fabrikker. Drholms Papirfabrik, etc. 300 G. og H. Poststation. R. paa en høi Bakke er venlig og smuk. 6 Skoler. F. T. (3448.) 3623.

Lyngby og Albøge. Sønder H. Randers A. 1½ S. V. f. Greenaa. 510. — 1624. (164)

1. a) 103° 2' 2". R. 114° B. 134° 4' H. b) 20 Rbd. c) 70 Sn. Veg. 70 Gæs. 31 V Dft. 9° R. Ref. 1° 4' R. 1° 4' B. 1° H. 4' Bhvg. 13 Rbd. 1 K. Af Ug. 2° R. 2° B. Af Legatp. 9 Rbd. Som Seminarieforsøger 300 Rbd. og 100 Rbd. for Lys og Brændsel til Seminariet. d) 300 Rbd. — U. 176 Rbd.

Pstg. 85 F. hvoraf B. L. 19 F. med 2 Fløibyggn., hver paa 8 F., er teglh. 4900. God Brønd. Tørv. Ret god Have med

henved 100 Frugttræer. Jord (11, 3, 1. — 90 Td. ℓ .) to Trediede-
dele megen Sandbund; Resten muld, tæt \mathcal{G} ., let at drive. Udf.
32°. Henved 20 Td. ℓ . anvendes til Brak, Biffer, Kartfl. etc., 20
Læs Hø. Bes. 6 \mathcal{H} . (D. \mathcal{H} .) 24 D. 30 \mathcal{F} . 1 S. ubb.

3 Sogn: 2 Hvdg. (Fæveile under Høgholm; Lyfkesholm med
Skov, smuk Have og Fiskeparke.) 1 fri Sædegaard (Nyegaard.) 78
 \mathcal{G} . 12 Blst. 37 \mathcal{H} . 27 jdl. \mathcal{H} . 1 Beirmølle. 4 Skoler. Skolelærer-
seminarium. ℓ . R. med et høit Taarn, smuk Altertable og Orgel.
S. V. $\frac{1}{4}$ M. god. \mathcal{F} . \mathcal{L} . (1348.) 1454.

Lyssabel. Als. $1\frac{3}{4}$ M. Ö. f. Sønderborg.

l. a) 12° 2' R. 63° 1" B. 118° 4' 3" H. 5° Wrt.
b) 64 Rbd. c) Af bortforpagt. Jorder c. 250 Rbd. Leiep. 35
Rbd. Af Diaconat=Raadmænd 24 Rbd. Høstdage = 12 Rbd.
Legatp. c. 10 Rbd. Fri Kjørsel med Brænde, Gjødske og Plov-
arbejde. 4 Kørs og 3 Ungqvægs Græsning. Af hver Confirmant
1 Par Høns. — 12 magre Gæs. d) 400 Rbd. — U. c. 124 Rbd.
Ystg. 47½ siraat. eby. \mathcal{F} . heraf 18 D. ℓ . 1590. God Brønd.
Noget Brændsel. Have paa 1 Td. ℓ . med et muret Lysthuus (som
kjøbes for 80 Rbd.), hvorfra Sjøen Udfigt. Jord (31 Td. 6 Stp.
 ℓ . og 40 Roder á 360 \square Alen indhegnet, kun lidet Eng.) leerbl.
meget god; tæt \mathcal{G} . Udf. 23° Høst 6 á 8 \mathcal{F} . Bes. 2 \mathcal{H} . 14 D.
l. S. ubb.

NB. Det nedlagte Diaconats Bolig er Enkesæde, bestaaende
af et grundm. Huus paa 14 \mathcal{F} . og en Lade paa 7 by. \mathcal{F} . samt 23
Td. 6 Stp. ℓ . Naar ingen Enke er paa Kalbet, har Præsten
Brugen af disse Besiddelser, Jorderne have været udleiede.

3 Sogn: 1 adl. Gods (Rikenisgaard.) 90 \mathcal{G} . 107 \mathcal{H} . 16 jdl.
 \mathcal{H} . 2 Skoler. 6 Møller. Fortrinlige Jorder. Lidet Fiskeri. Lyss-
abel Sø næsten tilgroet, Kirken har et høit Taarn, fra hvis
Galleri en Sjøen Udfigt, Uhrværk, 1 smuk Altertable; den var i
Middelalderen meget berømt. \mathcal{F} . \mathcal{L} . 1800.

Løgstor see Kornum.

Vonborg og Egvad. Nørre S. Ringkjøbing A. 5 N. f. Barde. 466. — 1562. (202.)

I. a) 80° R. 50° B. 35 Traver Langhalm, foruden en Deel Rjør. fler. b) 16 Rbd. c) 12 \mathcal{L} Smør. 16 \mathcal{L} Ost. 20 \mathcal{D} Eg. Ref. 6° 2' R. 4° 2' B. Af Ag. 10° 4' R. 1° 4' B. 16 \mathcal{L} . Af en Afbygger 3 Rbd. c) 80 Høstdage. d) 300 Rbd. — U. 182 Rbd.

Ystg. 102 straat. evv. \mathcal{F} . heraf 26 B. \mathcal{L} . tildeels grundm. samt to Fløibyg. hver paa 6 \mathcal{F} . Den ligger lavt. 2620. Taaleligt Vand. Tørv. Stor og frugtrig Have. Jord (14, 6, 2, 2. — 94¼ \mathcal{D} . \mathcal{L} . A. og \mathcal{E} .) høitligg., skarpsand. Engen god, men udsat for Floed. Udsf. 27°. Besf. 4 \mathcal{H} . (D. \mathcal{H} .) 20 \mathcal{D} . 12 \mathcal{F} . 14 à 15 Dages Stæt bortleies. I. S. udb.

3 Sogn: 1 Hvdg. (Vonborggaard med Planteskole og Teglværk.) 112 \mathcal{G} . 69 \mathcal{H} . med og u. \mathcal{J} . 5 Skoler. 2 Møller. Herligt Fiskeri og gode Enge. Begge R. hvelvede og ret smukke. 3 Tarm Kro Poststation. S. V. ¼ M. ret god. \mathcal{F} . \mathcal{L} . (1343.) 1468.

Vøsning og Korning. Hatting S. Beile A. 1½ S. V. f. Horsens. 304. — 1016. (648)

I. a) 26° R. 131° B. 26° H. c) 13 \mathcal{L} Ost. En Deel Eg og Kyllinger. 1 Fjd. Smør. Af Ag. 4° Sæd. Ref. c. 29° B. Af et \mathcal{H} . 6 Rbd. og 1 Ugedag fra 1. Mai — 1. Novbr. d) 230 Rbd. — U. 110 Rbd.

Ystg. 79 straat. bv. \mathcal{F} . i meget god Stand. 3370. Rigeligt Vand. Ei megen Tørv. Riishugst i et Skovskifte paa 1½ \mathcal{D} . \mathcal{L} . To indhegnede Haver. Jord (6, 4, 3. — c. 100 \mathcal{D} . \mathcal{L} . A. og \mathcal{E} .) tildeels stenig, den halve Deel god. Udsf. 44° Høst 4 à 6 \mathcal{F} . 20 Læs Hø. Besf. 5 \mathcal{H} . (D. \mathcal{H} .) 24 \mathcal{D} . 20 \mathcal{F} . I. S. udb.

3 Sogn: 2 Hvdg. (Ussinggaard, ucompl. Meringgaard med lidt Skov; Bøndergodsset solgt.) 56 \mathcal{G} . 47 \mathcal{H} . m. \mathcal{J} . 1 Mølle. 2 Skoler. Lidet Fiskeri. R. R. meget smuk. S. V. ¼ M. god. \mathcal{F} . \mathcal{L} . (1230.) 1334.

M.

Maarslet. Ring S. Aarhus A. 1½ S. f. Aarhus. 323. — 1032. (629.)

I. a) 29° R. 66° B. 66° H. b) 18 Rbd. c) 20 Rd Dft. 20 Dl Wg. Ref. 6° 6' R. 11° 4' B. 10° H. d) 250 Rbd. — U. 100 Rbd.

Pftg. 90 straat. by. J. 2300. God Brønd. Intet Brændsel. God Frugthave. Jord (11, 4. — 59½ Dd . L .) Ieret, jevn og nær G. Udf. 37° Høft 200°. Bef. 5 S. (D. S.) 16 D . I. S. udb.

3 Sogn: 2 Hvdg. (Bilhelmsborg Baroni og Moesgaard under Bilhelmsborg, begge med Stov og Fiskeri.) 58 G. 40 S. for største Delen med Jord. 2 Skoler. 1 Hospital og 1 Mølle. R. er af hugne Steen. J. L. (800.) 817.

Magleby. Amager. Kjøbenhavns A. 1 S. f. Kjøbenhavn. 267. — 1260. (414.)

I. a) c. 70° R. 90° B. b) Løn af Hollænderbyen 120 Rbd. c) Præstepenge af Dragør 150 Rbd. d) 750 Rbd. — U. Foruden de øvrige, gives 150 Rbd. til Skolevæsenet, naar ingen Enke er paa Kaldet; 100 Rbd. naar 1 Enke og 50 Rbd. naar 2 Enker ere paa Kaldet.

Pftg. stor og god med gode Bequemmeligheder og god Have. En Eng paa 10 à 11 Dd . L . er al Jorden.

3 Sogn: 50 G. og 280 S. Dragør med en lille Havn. Eier over 70 Skibe. Indv. ernære sig med Fiskeri og Rodstjeneste. Magleby er den første hollandske Colonies Hovedsæde. Den har sin egen Jurisdiction, Vorigheden kaldes Schout og 7 aarlig afværende Bisiddere „Scheepens“. R. er smuk med et lille Spiit. (2344.) 2309.

Magleby. Møen. Præste A. 1¼ Ö. f. Stege. 399. — 1632. (166.)

l. a) 35° 2" Hv. 73° ¾" R. 133° 6' 3" B. 51° 7' Wrt. 61° H. 1° 4' Biffer. b) 67 Rbd. c) Ref. 7 Rbd. 12 Læs Bøgebrænde. d) 250 Rbd. — U. 160 Rbd.

Pftg. Kjønt beligg. 87 for det meste grundm. straat. F. i 4 samlede Længder foruden en 8 Fags Bygn., der ligger affondret. 10,000. Godt Vand. Tørv og Ellekrat. 3 Haver, den ene en Lysthave. Jord (10, 4, 1, 1½. n. — 89 Td. L.) meget god A., Eng, Tørvemose, Ellemoser og Bakker. Udf. 36° foruden 7 Td. L. med Biffer 2c. og 5 Td. L. med Bratfrugt. Høst 8 à 10 F. Bes. 6 H. (A. H.) 24 D. 6 F. 6 Sv. 1. S. indest.

3 Sogn: 1 Hvdg. (Klintholm med store Skove og „Storeklint“, Sædegaarden Liselund med „Lilleklint“) 84 G. 97 H. 18 jdl. H. 2 Skoler. Ubetydeligt Fiskeri. K. smukt med et lille Spiir. F. T. (1442.) 1496.

Magleby. Vester Flakkebjerg H. Sorø A. ½ S. O. f. Skjelfter. 346. — 1252. (419.)

l. a) 385° 1' 1" B. 1° 4' H. b) 60 Rbd. c) 48 Gæs. 48 Par Kyll. 48 Sn. Eg. 1° H. Ref. 15 L. 6 Kørs Græsning paa Hovmarken. Af et Aalestade 5 LK Aal. d) 150 Rbd., heraf 30 Rbd. af Borreby. — U. 160 Rbd. ⅓ af Bkhest. indfriet ved Laan.

Pftg. 75 straat. eby. F. heraf ere 23 B. L. (58 M. 1. og 11 M. dyb) med 9 malede og tapetserede Bærelser, med Kjælder under 6 F.; i den vestre Længde 3 Bærelser. Brønd med godt Vand, Pumpeværk. To Læs Gjerdsel leveres. Andeel i Sognets uskiftede Tørvemose, gode Tørv, men besværlige at bjerge. En smukt holdt og frugtrig Have og en lille Lund med Elle-, Birke-, Poppel- og Ahorntræer. Jord (4, 4, n. — 33 Td. L.) god. Udf. 20° Høst 10 F. Bes. 4 H. 14 D. 10 F. 1. S. 500 Rbd. udb.

3 Sogn: 1 Hvdg. (Borrebygaard, med treetag. Borgg. er meget prægtig, ved den er et Capel med smukt Alter og Orgel; omkring Gaarden dybe Grave.) 49 G. 4 Bist. 75 H. 7 jdl. H. 2 Skoler. K. er i god Stand og har Orgel. F. T. (982.) 1015.

Magleby. Langeland. Svendborg A. 2½ S. for Rudkjøbing. 481. — 2060. (42.)

l. a) 47° 4' R. 134° 6' B. 156° 7' H. b) 24 Rbd. c) 108 Brød. 54 En. Eg. Ref. 64 Rbd. 8 β. 28 Læs Br. 20 Læs Tørv. Landgilde af en G. 4° B. 16 Rbd. 2 $\frac{1}{2}$ og 1 Ugedag. Af tre H. 8 Rbd. og 3 Ugedage. 12 Høstidage. d) 300 Rbd. — U. 256 Rbd. 10° B.

Pftg. 4 fraat. bv. Længder. B. L. 37 F. afgiver en beqvem Bolig. Et Kornhuus 24 F. opført 1821, adskilt fra de øvrige Længder. Godt Vand. Kun lidet Brændsel. 2 Haver, hvoraf den ene meget stor og god. Jord (12, 3, 2. — 135½ Td. L.) meget god; heraf 3 Parc. („, 5, 1, 2.) bortfæstede (vide supr.) Udsf. 70° Høst 7 à 8 F. Besf. 10 H. (D. H.) 40 D. 20 F. l. S. udb.

3 Sogn: 1 Hvdg. (Holmegaard) 2 Forpagterg. 54 G. 21 Bist. 92 H. 28 jdl. H. 3 Skoler. 1 Mølle. Noget Skov og Fiskeri. Et Fyr paa Fakkebjerg. R. har et ottekantet Spiir, 40 Al. høit. F. L. (1604.) 1631.

Magleby og **Soltug**. Stevns H. Præste A. 1 N. V. f. Storeheddinge. 737. — 2300. (22.)

l. a) 50° R. 60° B. 211° H. 64° Vrt. 98 Rbd. 4 $\frac{1}{2}$. b) 100 Rbd. c) Af Ag. 10° R. 43° B. 10° H. Rente af Cap. 1150 Rbd. — Udsf. af Bfact. (500 Rbd.). 4½ Sv. Bøgebr. d) 350 Rbd. — U. 216 Rbd.

Pftg. 60½ fraat. bv. F. Godt Vand. Brændsel maa kjøbes. God Have. Jord (12, „, „, 2¾. n. — 72 Td. L.) meget god, beqvemtligg, indhegnet. Udsf. 40° Høst 8 à 10 F. Besf. 7 H. (A. H.) 28 D. 12 F. l. S. indest.

3 Sogn: 2 Hvdg. (Søholm; Gjørsløv, gl. Borgg. med Taarn og Grave) 89 G. 64 H. 103 jdl. H. 2 Skoler. 3 Møller. 2 Høspitaler. Gode Skove. Fiskeri i Søholms Sø. Vegge R. af Kridsteen, M. R. har Taarn og Spiir og i den en smuk Begravelse. S. V. ¾ M. god. F. L. (1942.) 2001.

Maiholle. Muses H. Volland. 1 N. O. f. Saxtjøbing. 382. — 966. (698.)

l. a) 69° Hv. 13° 6' R. 81° 4' B. 15° 4' Vrt. b & c) 53 Rbd. 5 $\frac{1}{2}$. d) 200 Rbd. — U. 72 Rbd.

Vstg. smukt beligg. 48 fraat. bv. F. i 3 Længder. B. L. ei stor, 10 F. 4000. — Brønd og 2 Parter i G. Frugtrig Have med skøn Udfigt. Intet Brændsel. Jord (3, 7, „, 1. — 25 Td. L. A. og 3 Td. L. E.) meget god og tæt ved G. Bes. 2 H. 8 D. 10 F. l. S. udb.

3 Sogn: 56 G. 38 H. m. J. 1 Mølle. 3 Skoler. 2 Fattighuse. Lidet Fiskeri. Det ligger smukt ved Guldborgsund, omgivet af skønne Skove. Intet Tørveffjær. Guldborg Færgested. K. er hvelvet og Korskirke; den har en smuk Altertavle. F. T. (1016.) 1044.

Malte og Folding. Malte H. Ribe A. 3½ V. f. Golding. 106. — 745. (893.)

l. a) c. 64° R. c) Rentep. 19 Rbd. 4 ¼. Ref. 3° R. 3° B. d) 200 Rbd. — U. † 32 Rbd.

Vstg. ligger venligt ved en Bæk under en Bakke. 60 fraat. grundm. og bv. F. B. L. 14 F. med venlige Bærelser. 2480. — Godt Vand. Lidet Tørveffjær. Et fast træløst Skovstykke. En ei betydelig Have. Jord (4 „, „, ¾. — 120 Td. L. A. og 6 Td. L. E.) middelm., dog forbedret meget i senere Aar. Driften besværlig. Udf. 40° Høst 5 F. Bes. 6 H. 24 D. 16 F. l. S. indest. i en Kaldet tilhørende Cap.

3 Sogn: 2 Hvdg. (Estrup med god Skov. Sønderstov med toetag. Borgg. 2 Taarne og dyb Grav, har Skov) 49 G. 75 H. 4 jdl. H. 1 Vandm. Toldstedet Foldingbro. 4 Skoler. Noget Fiskeri i en Indsø og i Kongeaen. Begge K. taarnløse. F. T. (1167.) 1243.

Mano. Hvidding H. Ribe A. 2 S. V. f. Ribe i Vesterhavet. — 367. (1023.)

l. a) 8° B. b) 10 à 20 Lam. c) 70 Rbd. Af Finantserne 150 Rbd. Løn som Skolelærer og Kirkesanger 24 Rbd. d) 32 Rbd. — U. † 22 Rbd.

Vstg. er meget indfranket og Skolen holdes her; den ligger i Læ af en høi Banke. To smaa Haver; al Brændsel maa kjøbes

fra Fastlandet. Jord (1, 2.) — Engene give 20 à 30 Læs Hø. Beboerne hjemkjøre Høet og Brændselet, vedligeholde Hegnet om Haverne og gjøre 17 Tøgter til Fastlandet.

I Sogn: 42 H. 1 Skole. 1 Mølle. Den ligger $\frac{3}{4}$ M. fra Fastlandet og Man kan i Ebbetid gaae til den. Ved Oversvømmelser har den lidt meget. R. i god Stand. F. T. (220.) 226.

Mariager. Onsdag S. Randers A. 174. — 1000. (665.)

l. a) 42° R. 100° B. 108° H. 12 Rbd. e) Ref. 20° R. 20° B. — 10 Læ Dst. 22½ Brød. 30 Sn. Tøg. 34 Par Kyll. — Huusleiehjelp 40 Rbd. Af A. g. 1¹¹/₁₆° R. 2° 2' B. 2° 4' H. 24 T Smør. 1 Lam. 1 Gaas. 1 Sviin. 1 Par Høns. 2 Stob Honning. 1 Mark Hestehaar. Leie af 2 Td. L. 4 Rbd. d) 280 Rbd. — U. 56 Rbd.

Ingen Bolig, men en lille Tomte i Byen hører til Kalbet.

Mariager har en smuk Beliggenhed ved Fjorden med høie Bakker og Skov, 86 G. og H., et nyt Raadhuus (fra 1821) 10 Gader og Strader, 4 Porte. 1 Torv. 1 Borgerkole. R., forhen Klosterkirke, er meget smuk med tre Rader Hvelvinger paa 82 ottekantede Søiler. Taarnet er 56 Al. høit. F. T. (526 i 131 Fam.) 546.

I Landsognet: 1 Hvdg. (Mariager Kloster med Skov) 12 Parcell. 1 Afbyggerst. 30 G. 10 Bist. 37 H. 2 Møller. F. T. her er (672.) 682.

Maribo. Musse S. Lolland.

1) Sognekaldet til Rjøbstaden og Hillested. 355. — 1516. (221.)

l. a) 30° 2' Hv. 37° 4' 3" B. 175 Rbd. 6 β. c) Præstey. 36 Rbd. 1 $\frac{1}{2}$ 8 β. Af Kirken 25 Rbd. Ref. 30 Rbd. 3 $\frac{1}{2}$ 12 β. Af nogle Huse 26 Rbd., samt nogle Høstdage. 4 Fv. Bøgbr. 2 Fv. Eggeavntæ. Af et H. 3° 4' B. 80 Høstdage. d) 450 Rbd. — U. 180 Rbd. samt Renten af l. S. 20 Rbd.

Pstg. lige ved Kirken, 53 F. hvoraf 21 er B. L. To gode Haver. Jord (10, 6, 2, $\frac{3}{4}$. — Skovst. „, 1, 3, $\frac{1}{2}$. — 70 Td. L. A. og G. 12 Td. L. Understov samt en Tørvemose paa 24½

Ed. L., hvoraf aarlig maa skjæres $\frac{1}{2}$ Stp. Land, samt et Bænge paa 4 à 5 Ed. L. (ei sat i Hrtk.), hvilket indløses med 45 Rbd. l. S. indest.

2) Det ord. Catechetembede.

l. a) Løn 300 Rbd. b) Fri Bolig. c) 6 Kv. Brænde, hvoraf Skolestuen tillige forsynes. 2 Ed. Land Embedsjord. h) 100 Rbd.

Maribo i en yndig Egn ved Maribo Sø, c. 200 G. og H. 2 Møller. 1 stort Torv. 8 Gader og Stræder. Raadhuset. 4 Porte. 1 Borgerstole. Betydelig Kornudførsel. I Landsfognet til Byen ligger Hovedg. „Ladegaarden“ under Knuthenborg. K. ligger paa Ien Slette ved Byen, er stor og smuk med høit Taarn, hvelvet og meget bred; her findes en Provindsialbogsamling paa c. 7000 Bind. J. L. (1416 i 275 Familier) 1667. Landsogn (134.) 155.

Hillested: 37 G. 62 H. 25 Indsidd. 1 Skole. 2 Møller, samt 1 ufri Hvdg. („Binnis“ under Knuthenborg, har gode Skove). K. har Spiir og er i god Stand. S. V. $\frac{1}{2}$ M. god. J. L. (693.) 713.

Marie-Malene og Kod. Sønder Hald H. Randers A. $3\frac{1}{4}$ V. f. Greenaa. 245. — 796. (855.)

l. a) $63^{\circ} 7'$ R. $29^{\circ} 3' 2''$ B. $10^{\circ} 1'$ H. c) 76 $\frac{1}{2}$ Brød. $12\frac{3}{4}$ $\frac{1}{2}$ Dst. $45\frac{1}{2}$ Sn. Vg. 29 Gæs. Ref. 18° R. $10^{\circ} 7'$ B. 1° Bhvgr. 1 Otting Smør. 10 Rbd. d) 130 Rbd. — U. 85 Rbd.

Yftg. i en af høie Bakker omgiven Dal. 71 straat. bv. gammel dags solide J. med 4 Rader Huse. c. 3000. — Kildevand. Godt Tørveffjær. Haven paa c. 4 St. L. meget god. Jord (6, 1. — 48 Ed. L. A. 8 Ed. L. opdyrket Kjær. 12 à 14 Ed. L. G., der giver 50 Læs Hø) god. Udf. c. 23° Høst 4 à 6 J. Bes. 5 H. 16 D. 6 J. Hvdpl. Randers. (c. 4 M.) l. S. udb.

3 Sogn: 2 Hvdg. (Nyomgaard med toetag. Borgg. Taarn og Spiir, har Skov og Fiskeri; Bæds ved Colind Sø med Skov). 5 Parcell. af Nyomgaard. 35 G. 38 H. 24 jdl. H. 2 Skoler. 2 Møller. M. K. stor og smuk med Taarn. K. K. paa en Bakke, er mindre. S. V. $\frac{3}{4}$ M. ret god. J. L. (925.) 956.

Marslev og Birkende. Bjerger H. Odense A. 1 Ö. f. Odense. 406. — 1600. (185.)

l. a) 76° 3' 3" R. 86° 6' 1" B. 50° 5' H. c) 50 Rbd. Ref. 8 Rbd. Af Ag. 1° 2' R. 3° B. 1° 2' H. 1 Ott. Smør. 1 Gaas og 6 Rbd. 4 $\frac{1}{2}$. Af Ah. 8 Rbd. og 4 Høstbøge. d) 200 Rbd. — U. c. 200 Rbd.

Pstg i 4 sammenbygg. Længder i god Stand med beqvemme og velindrettede Bygn. B. L. har Kjelder, gipsede og betrukne Værelser. 4500. — Ei godt Vand. Fri Lørv. Haven er kold og stenet. Jord (9, 7, 1, 2. — 66 Td. L. A. og E.) god. Nyborg Landevei gennemskjærer den. Udf. 40—50° Høft 6 à 8 $\frac{1}{2}$. Bef. 7 H. (D. H.) 28 D. l. S. (400 Rbd) udb.

3 Sogn: 2 Hvdg. (Beirupgaard gammel og Selleberg med nogen Skov) 44 G. 31 Bst. 7 H. 1 Mølle. 2 Skoler. Begge R. smaa og simple. S. V. $\frac{1}{2}$ M. Chaussee. F. T. (1185.) 1189.

Marstal. Erø. 1 $\frac{1}{2}$ f. Erøeskjøbing.

l. a) 400 Rbd. 30° 3' 2" B. b) 52 Rbd. 4 $\frac{1}{2}$. c) 2° R. 2° B. 2° H. d) 650 Rbd. — U. 45 Rbd.

Pstg. 27 $\frac{1}{2}$. heraf de 16 B. L. meget god og teglh. 1920. — Godt Vand. Intet Brændsel, det kjøbes dyrt. Ret smuk og frugt- rig Have. Jord (10 Skattetønd. ell. 12 Sædemaal.) Udf. 1° R. 2° B. 2° H. Bef. 6 Røer 6 Faar. Sognet giver 30° H. til Udsæd. Jordeierne udfjøre Giødning, tilkjøre Brændsel og yde 1 Maal Mælk af hver Ko. l. S. udb.

Marstal har 22 Gader, 356 G. og H. 3 Skoler i Sognet. Skibsbyggeri. R. er halv Korskirke. 3 Landsogn 31 G. 30 H. 23 jdl. H. Flækkens Folketal 2284.

Marvede og Syllinge. Efter Flækkebjerg H. Sorø A. 1 $\frac{1}{2}$ V. f. Næstved. 633. — 1572. (194.)

l. a) 24° 1' 2 $\frac{5}{8}$ " R. 72° 3' 3" B. 45° 1 $\frac{1}{2}$ H. eft. C. T. udbetales paa Salts Skriverstue, samt 300° B. i Skp. c) Af Ag. 20° B. Ref. 16° B. og 6 Skovlæs Brænde. d) 300 Rbd. — U. 156 Rbd.

Pftg. 80 fraat. ebb. F. 4080. — God Brønd. Ei tilstrækkeligt Brændsel. Haven er paa $1\frac{1}{2}$ Ed. L. Jord (7, „, 2, 2. — 49 Ed. L.) ret god, tæt G. let at dyrke. Udf. 25° Høst 6 à 8 F. Besf. 4 H. (A. H.) 20 D. 10 F. 1. S. indest.

3 Sogn: 1 Hvdg. (Harrested med Skov) 69 G. 10 Blst. 74 H. 27 jdl. H. 3 Skoler. S. V. $\frac{1}{4}$ M. god. F. L. (1228.) 1324.

Maugstrup og Jægerup. Gram H. Haderslev Pr. $1\frac{1}{4}$ V. f. Haderslev. — 270.

l. a) 85° 2' R. 32° B. 100° H. 28° 3' Bhv. b) 20 Lam. 4 Grise samt 5 à 6 Rbd. c) 10 Fjd. Smør. 107 Brød. 30 Dste. Af fire Steder paa Pftgds Jord c. 28 Rbd. Af een G. 12 Rbd. 5 K. Af A. g. 57 Rbd 3 K. 10 $\beta.$ d) 400 Rbd. — U. de sædvanlige. Enkension 104 Rbd. og nogen Tørv.

Pftg. med god og smuk B. L. Udhusene mindre gode. 1 Brønd. Tørv. Meget god og frugtrig Have. Jord (172 Ed. 6 Stp. L. hvoraf $59\frac{1}{2}$ Ed. L. Hebe) god Kornland. 1. S. ingen.

3 Sogn; 87 G. 11 Parcell. 48 Blst. 59 H. 3 Skoler. 1 Enkesæde tæt ved Pftgd. M. K. er en stærk Bygn. med Taarn. J. K. ligesaa, men i det Indre meget forskjøttet. Kaldet besættes umiddelbart af Kongen. S. V. $\frac{1}{2}$ M. ret god. F. L. 1316.

Medolden. Lo H. Ribe A. 3 N. f. Tønder. 231. — 719. (909.)

l. a) 21° 1 Trave R. 23° 3 Traver B. 32° 5 Traver H. b) 12 à 16 Lam. c) 153 Brød. 16 L 14 A Smør. 19 L 8 A Dst. d) 120 Rbd. — U. c. 98 Rbd.

Pftg. 35 fraat. grundm. F. fra 1829, heraf 12 F. B. L. 2640. — Brønd. Intet Brændsel, det er dyrt. Jord (8, 7, 1, 1. — 58 Ed. L. A.) let at drive, men lider stundom ved Oversvømmelser. Udf. $15\frac{1}{2}^\circ$ Høst c. 8 à 9 F. 70 Læs Hø. Besf. 4 H. (D. H.) 18 D. 20 à 30 F. 1. S. udb. Sognet vedligeholder B. L. i Pftgd.

3 Sogn: 30 G. 19 H. 12 jdl. H. 1 Skole. 1 Mølle. K. af Kvaderstene og blytækt, har et bredt og fladt Taarn med et lille Spir. F. L. 500.

Melby. Strø S. Frederiksborg A. $\frac{1}{2}$ N. V. f. Frederiks-
værk. 224. — 920. (740.)

1. a) 72° R. 61° B. 17° H. b) 40 Rbd. c) 26 Gæs. Ref.
35 Rbd. 82 β. Af Mg. 5 Rbd. Af bortsolgt Mg. 120 Rbd.
32 β. 1 Fv. Br. Udbytte af Bfact. (300 Rbd. stor) d) 200 Rbd.
— U. c. 146 Rbd.

Pstg. 92 fraat. hv. F. paa en høi Bante. 3230. En Brønd,
men yder ei altid Vand nok. Rigeligt Tørveffjar. Ret god Have.
Jord (17. — 106 Ed. L.) sandig og bakket. Betydelig Engbund.
Udf. 31° Høst 4 à 5 F. Bes. 6 S. 12 D. 50 F. I. S. indest.

I Sogn: 43 G. 74 S. 34 jdl. S. 2 Skoler. Det er bart
og paa Adserbo Overdrev findes Lyngheide og Flyvesand. Fiskeri.
R. i god Stand. F. T. (1004.) 1024.

Mehrn. Baarse S. Præstø A. 1 S. f. Præstø. 405. —
1152. (509.)

1. a) 5° Hv. 40° R. 110° B. 50° H. 28° Vert. b) 60 Rbd.
c) 20 Fv Dst. 60 Par Kyll. Ref. 21° B. 42 Rbd. 3 $\frac{1}{2}$ 14 $\frac{1}{2}$ β.
14 Fv. Bøgebr. d) 250 Rbd. — U. 130 Rbd.

Pstg. opført i gothisk Smag, har store og gode Udhuse. 5000.
Godt Vand og Kilde i Nærheden. En Aa langs Marken. Intet
Brændsel. God Have. Jord (7, 4, 1, 1. — Skovst. „, 1. — 45
Ed. L. A. ingen Eng eller Skov.) leret; godt beligg. Udf. 29°
Høst 8 a 10 F. Bes. 6 S. (A. S.) 20 D. 10 F. I. S. indest.

I Sogn: 2 Hvdg. (Høvdinggaard med gode Skove; Dister-
gaard.) 60 G. 75 S. 36 jdl. S. 2 Skoler. Skønne Frugttræer
ved mange Gaarde. Lidet Fiskeri. F. T. (1157.) 1138.

Meirup see Sølstedbro.

Mefinge. Bjerge S. Odense A. $\frac{3}{4}$ N. f. Hjerteminde. 417.
— 1570. (197.)

I. a) 200° B. b) 16 Rbd. c) Af Af Ag. 8° B. 8 Rbd. d) 200 Rbd. — U. 110 Rbd.

Pftg. 105 bv. F. heraf 17 teglh. F. B. L. i en behagelig Egn. Brønd og Parke. Tørv. Ualmindelig smuk Have. Jord (15, 4. — 60 Ed. L.) ved G. Udf. 50° Høst 6 F. Bes. 7 à 8 S. (D. S.) 19 D. 20 F. I. S. udb.

3 Sogn: 45 G. 25 Bist. 35 S. 36 jdl. S. 1 Skole. 1 Hospital. 1 Mølle. Fiskeri. K. kaldes „St. Karens med den blaa Raabe“, ligger tæt Pftgd. og har et smukt Spiir paa østre Ende. F. T. (922.) 930.

Middelfart og Kauslunde. Bends S. Ddense A. 312. — 1720. (124.)

I. a) 2° Hv. 32° 1' R. 217° 7' B. 47° 5' H. b) 21 Rbd. c) Af Ag. 16° B. 4° 4' H. 60 Rbd. Jordleie 40 Rbd. Ref. 33 Rbd. Rentep. 40 Rbd. d) 800 Rbd. — U. 95 Rbd.

Ingen Bolig. Jord (2. — 16 Ed. L.) god, frugtbar. Udf. 14° 2' Høst 8 à 10 F. Bes. 2 S. 5 à 6 Røer.

Middelfart ligger venligt ved Lillebelt, har 6 Gader og 1 Tørv. 217 G. og S. Kornhandel, Brænderier, Agerdyrkning og Marsvinefangst ere Erhvervstilder her. Byen har 7 Skibe. 2 Hospitaller. 1 Borger-skole. K. 65 Al. lang, 27 Al. bred. Taarnet 42 Al. høit; dens Orgel er smukt. I Nærheden ligger det yndige Sinds-gavl, der hører til Sognet, med stor Have og henrivende Buer. F. T. (1549 i 312 Familier.) 1633, og i Landsogn (219.) 245.

Kauslunde. 51 G. 21 Bist. 48 S. m. og u. 3. 2 Skoler. K. ret smuk. S. V. $\frac{3}{4}$ M. meget god. F. T. (962.) 969.

Moltrup og Bjerning. Haderslev S. og Pr. $\frac{1}{2}$ N. V. f. Haderslev. c. 450. — 1440.

I. a) 200° B. b) 8 Lam. 3 Grise og 9 Rbd. 3 $\frac{1}{2}$. c) 2 $\frac{1}{2}$ Ed. Smør. 50 Sn. Ag. 8 $\frac{1}{2}$ Dst. d) 370 Rbd. — U. 80 Rbd. Entepension c. 68 Rbd. Tri Bolig. Græs til 1 Ko og 1 Fv. Br.

Pftg. 3 Længder. B. L. solid, men indstranket med smaa Bærelser. Udh. gl. bv. fraat. Brønd. Rigeligt Brændsel. Stor

og frugtrig Have. Jord (80 Td. L. meget god. — 105 Td. L. Skov, der halvt er indfredet, halvt bruges til Græsning. I. S. ingen.

3 Sogn: der ligge yndigt og ere frugtbare, 51 G. 74 Bst. og 5. 2 Skoler. M. K. med Taarn, høitligg., er kun lille. B. K. ogsaa lille, ligger isoleret. Kongen besætter umiddelbart. S. V. $\frac{1}{2}$ M. god. F. T. c. 1000.

Mosbjerg og Formested Horns S. Hjørring A. $2\frac{1}{4}$ N. O. f. Hjørring. 250. — 920. (743)

I. a) 78° R. 58° B. 30° H. b) 25 Rbd. c) Ref. 5° R. 5° B. Af Ag. 5° B. d) 120 Rbd. — U. 115 Rbd.

Pstg. 82 fraat. bv. F. ligger venligt paa Skraaningen af en Bafte. 3360. 3 Brønde. Tørv. Ret smuk Have. Jord (6, 5, „, 2. — 138 Td. L. heraf 57 Td. L. A. Resten Hede og Overdrev.) taatelig, men tør, ligger godt og let at drive. Udf. 28° Høft 5 F. Bef. 6 S. (D. S.) 16 D. 18 F. Hbpl. Frederikshavn ($2\frac{1}{2}$ M.) I. S. 500 Rbd. indestaaer som personligt Laan.

3 Sogn: 2 Hvdg. (Eskær, ucompl. med lidt Skov; Høgholt ligesaa.) 90 G. 81 S. 26 jdl. S. 3 Skoler. 4 Møller. Fiskeleiet Løffens Beboerne fare paa Norge. 3 Aaen Ferskvandsfisk. S. K. har en tilbygget Begravelse fra 17 Seculum. S. V. 1 M. (om Sommeren kun det Halve), skundom ufremkommelig. F. T. (1451.) 1560.

Mou. Hestum S. Aalborg A. Viborg St. 3 S. O. f. Aalborg. 144. — 972. (694.)

I. a) 82° 1' 3" R. 71° 1' 1" B. 21° 2' H. b) 52 Rbd. c) 28 Rbd. Af 1 Fæstch. 5 Rbd. Ref. 4 Rbd. d) 250 Rbd. — U. † 42 Rbd.

Pstg. 78 fraat. bv. F. opført for c. 40 Aar siden, $\frac{1}{8}$ M. fra Liimfjorden og $\frac{3}{4}$ M. fra Rattedgattet. 2700. Godt Vand. Tørv, Riis og Hedetørv. Haven ($\frac{1}{2}$ Td. L.) god. Jord (3, 3, 2, $\frac{1}{4}$. n. — 128 Td. L., heraf 60 Td. L. A. 38 Td. L. Hede og Overdrev) maadelig; dog er Avlens Overflud beregnet til 110

Rbd. Udsf. 28° Høst 4 à 5 F. Besf. 4 S. 20 D. 30 F.
I. S. udb.

3 Sogn: 3 Hvdg. (Bildmossegaard er anseelig, under Lindensborg; Høstemark med Skov; Egense Kloster.) 65 G. 76 S. 64 jdl. S. 3 Skoler. 1 Mølle. Fiskeri. R. hvelvet og lys. men lille. F. T. (1079.) 1089.

Munkebjergby og Bromme. Afted S. Sorø A. 1¼ N. f. Sorø. 597. — 1160. (502.)

I. a) 295° B. efter C. T. b) c. 150 Rbd. c) Ref. 4 Fv. Bøgebr. 4 Læs Gjerdsfel. 40 Læs Tørv. d) 230 Rbd. — U. 154 Rbd.

Pstg. paa det Øverste af en høi Bakke. 79 fraat. bv. F. 2 Rilder i Haven, som er meget smuk terrasseformet. Jord (12, 5, 2. — 72 Td. L. A. og E.) tæt G. og bekværlig i vaade Aar. Besf. 6 à 7 S. (A. S.) 16 D. 14 F. I. S. indest.

3 Sogn: 1 Hvdg. (Ødemarkgaard med god Jagt og Fiskeri.) 58 G. 93 S. m. og u. S. 4 Skoler. 2 Møller. 4 Søer og en ei ubetydelig Aa. Megen Skov i Bromme. S. V. ⅔ R. god. F. T. (1590.) 1668.

Munkebo. Bjerger S. Odense A. 1 V. f. Hjerteminde. 296. — 930. (730.)

I. a) 48° R. 55° B. 52° H. 2' Wrt. b) 25 Rbd. c) c. 38 Par Ryll. 54 Sn. Vg. 1 Maal Mælk til St. Hansdag og Mikkelssdag, c. 35 Høstdage. d) 200 Rbd. — U. 156 Rbd.

Pstg. ny og god. 108 fraat. bv. F. 6500. Rigeligt Vand. Intet Brændsel. God Have. Jord (8, 6, 3. — 89 Td. L. A.) tæt G. stenet. Udsf. 40 à 50° Høst 4 à 6 F. Besf. 7 S. (D. S.) 16 D. 10 F. 4 Sv. I. S. udb.

3 Sogn: 1 Hvdg. (Østergaard med Skov.) 31 G. 14 Bist. 41 S. 26 jdl. S. 1 Skole. 1 Hospital. Noget Fiskeri. R. i god Stand. F. T. (974.) 1024.

Mygind, Krogsbek og Skjerring. Sønderhald S. Randers A. 2 S. O. f. Randers 345. — 872. (795.)

I. a) 40° R. 63° 6' B. 72° H. 12 Ø Hør og nogle Kjørfler b) 5 Rbd. c) 2° 5' 2" B. 21½ Ø Dft. 60 Sn. Eg. Ref. 5 Rbd. 5 ½ 8 β. Rente af Cap. 43 Rbd. 2 ½ 15 β, Udbytte af Bfact. paa 200 Rbd. Indtægt af Ag. og Mg. under a. 30 Høstdage. d) 130 Rbd. — U. c. 110 Rbd.

Pstg. 78 straat. bv. F. ligger høit, gamle, men i god Stand og so-
lide Bygn. B. L. er 21 F. og afgiver en smuk og beqvem Bopæl. 4080. Vand maa hentes fra den 800 Skridt fjerne Na. Tørv og nogen Udviisning af Rosenholm Skov (af Gunst.) God og frugt-
rig Have. Jord (7, 2, 2, 2. n. — 50 Td. L. A. 12 Td. L. E. og Tørvestjør) tæt G., muld. og beqvem for Drift. Udf. 37° Høst 180°. Bef. 5 S. 12 D. med Tillæg. 12 F. 1. S. (125 Rbd.) udb.

I Sogn: 47 G. 34 S. 14 jdl. S. 2 Skoler. 2 Møller. God Skov. R. R. har et lille Taarn. S. V. ½ og ⅝ M. ret god. F. T. (683.) 718.

Møborg og Nees. Skodborg S. Ringkjøbing A. 2¾ V. f. Høllebro. 242. — 791. (857.)

I. a) 65° 7' 2" R. 55° B. 55° H. c) 11 Ø Dft. 84 Sn. Eg. Af to Ag. 8 Ø Smør. 8 Rbd. 1 Lam. 3° R. Ref. 2° R. d) 160 Rbd. — U. 113 Rbd.

Pstg. B. L. 24 straat. tildeels grundm. F. opført i 1826. Udb. i forsvarlig Stand. 1600. Godt Vand. Overflødigt og godt Brændsel. God Urtehøve. Jord (8, 3, „, 2. n.) sandig, besværlig for Drift. tæt G. Udf. 36° Høst 6 à 8 F. 40 Læs Hø. Bef. 6 S. (D. S.) 25 D. 40 F. Høpl. Lemvig (2½ M.) 1. S. udb.

I Sogn: 2 Hvdg. (Holmgaard med høit Taarn, tættet med Bly; Udsund med godt Fiskeri.) 70 G. 38 S. 22 jdl. S. 3 Skoler. 1 Mølle. J. M. sex Indsøer; dets R. har et høit Taarn og et smukt Capel. R. R. taarnløs, har Lysekrone. S. V. 1¼ M. temmelig god. F. T. (991.) 1028.

Møgeltonder. (Thorninglehn.) Ribe A. ½ V. f. Tønder. 318. — 1158. (508.)

l. a) 4° 4' R. 87° 6' B. 34° H. 28 Rbd. b) 16 Rbd.
c) 96 Brød. 5 Dste. 28 LÆ Smør. d) 320 Rbd. — U. 120 Rbd.

Pstg. 65 straat. for det meste grundm. F. ei regelmæssig eller smuk, men beqvem. Godt Vand. Intet Brændsel. Stor og ret smuk Have. Jord (8, 1, 1, 1. — c. 52 Td. L. heraf c. 17 Td. L. Gøesteng. 5 Td. L. god Marsk. 4 Td. L. Hede.) fordeelt, men ret god. Udf. 15° Høst 5 à 6 F. Bes. 4 H. (D. H.) 20 D. 10 F. l. S. udb.

3 Sogn: Grevst. Schaffenburg med ærværdig Borag. 67 G. 114 jdl. H. 2 Skoler. Ferskvandsfiskeri. R. stor og ansetelig med Taarn og et høit ottetantet Spiir; indv. sirlig med Orjel. F. E. 1355.

Nørke og Svilsager. Dsterlisborg H. Randers A. 3 N. O. f. Aarhus. 516. — 1416. (291.)

l. a) 79° R. 120° B. 90° H. 2½ LÆ Hør. b) 20 Rbd.
c) 3 LÆ 13 H Smør. 32 LÆ Dst. 20 Dl Ueg. 15 Gæs. Af Ug. 1° 2' R. 5° 2' B. 5° 6' H. 2 LÆ Smør. Af Mg. skal svares 50 Rbd. Ref. 20 Rbd. Rogle Fv. Br. d) 200 Rbd. — U. 170 Rbd.

Pstg. 96 F., heraf B. L. 24 teglh. ebb. F. Alt ret godt. 4800. To Brønde med fortrinligt Vand. God, men sandig Have. Torv. Jord (9, 1, 3, 2. — 86 til 88 Td. L.) af forskjellig Bonitet. Udf. 36° Høst 4 à 5 F. Bes. 6 H. (D. H.) 18 D. Høpl. Aarhus og Randers. l. S. udb.

3 Sogn: 1 Hvdg. (Schafføgaard med Capel og 3 toetag. Længder med Grave og Skove.) 69 G. 5 Bist. 44 H. 36 jdl. H. 3 Skoler. 1 Mølle. Gode Torvemoser. M. R. er særdeles smuk. H. R. af hugne Steen med et temmelig høit Taarn. S. V. ¾ M. bakket og besværlig om Vinteren. F. E. (1255.) 1279.

N.

Nakskov. Nørre H. Volland.

1. Sognekaldet til Rjødby og Branderslev. 391. — 1964. (59.)

1. a) 84° Hv. 59° R. 149° B. 53° H. b) Præstep. 40 Rbd. c) Refusion 71 Rbd. 3 \mathcal{L} . Af Jorder 200 Rbd. d) 800 à 1000 Rbd. — U. c. 230 Rbd.

Pftg. B. L. 25 teglh. F. samt fornødne Udhuse. Vand i Gaarden og en Have. Jord (14 Td. L. A.) god. Udf. 9°. — I. S. udb.

2. Det ord. Catechetembede.

1. a) Løn 300 Rbd. b) Fri Bolig paa 6 Værelser og Kjelder, Udhuse og en lille Have. c) 6 Fv. Br. hvoraf 1 Skolestue opvarmes. 1½ Td. L. Græsning til en Ko. d) 300 Rbd.

Rakskov, den største By i Lolland, har pynkelige Bygninger. (4 à 500 G.) 19 Gader og Stræder. 2 Torve. 3 Porte 1 Borgerstole. 2 Hospitaler. 3 Møller. R. stor og anselig med et 100 Fod høit Taarn og et 92 Fod høit ottekantet Spiir, med forgyldt Beirhane, 5 Klokker, Høihvelvingen hviler paa 6 svære Piller; 6 Lysekroner, smuk Prædikestol og godt Orgel. Indb. (2583 i 490 Familier, hvoraf 12 Embedsm.) 2955. De leve af Handel og Skibsbyggeri. Omegnen smuk. 3 Landsfognet F. L. 188. (213.)

Branderslev. 2 Hvg. (Rakskov Ladegaard med smuk Have og Lysskov paa 14 Td. L.; Kristiansdal under Hørdenburg) 32 G. 66 S. 15 jdl. S. 1 Mølle. 1 Skole. R. affides med Taarn og Gibsloft. S. V. ½ M. god. F. L. (595.) 632.

Naur og Siv. Hjern S. Ringkjøbing A. 1 N. V. f. Holstebro. 178. — 721. (906.)

1. a) 27° 7' R. 45° B. 106° 3' H. c) 4 \mathcal{L} Smør. 5 \mathcal{L} Dft. 6 Dl Veg. Af 2 Afbygg. 18 Rbd. 88 β . d) 120 Rbd. — U. † 46 Rbd.

Pftg. 72 straat., deels grundm., deels bv. F. heraf 22. B. L. 2800. 2 Brønde. Gode Tørv. To ubetydelige Haver og et godt Lukke. Jord (5, 5, 1. — 70 Td. L. A. og E.) høi og skarp, beqvem for Driften. Udf. 32° Høst 5 F. 16 à 20 Læs Hø. Bes. 4 S. 16 D. 24 F. I. S. udb. samt 50 Rbd. for 4 Skp. 1 Fjdf. 2 Alb. Hrif., der hidtil har været ufrif.

3 Sogn: 78 G. 27 S. 6 jdl. S. 2 Fattighuse. 1 Mølle. En bar og nøgen Egn. N. f. R. R. ligge 3 Høie, „Pilebjerg“ kaldet. S. V. 1 M. maadelig. F. L. (563.) 570.

Nautrup, Sæby og Vile. Harre H. Viborg A. 3 N. f. Skive. 182. — 728. (903.)

l. a) $38^{\circ} 6' 27/16''$ R. $40^{\circ} 7' B.$ $107^{\circ} 3' 1''$ H. b) 40 à 60 Dl Silb, ligesom af hvert Aalegarn hvad der findes en vis aftalt Nat. 20 Rbd. c) $3^{\circ} 6'$ Ragerug. 6 Læ Smør. 4 Læ Ost. 23 Dl Eg. 10 Læs Fladtør. 5 Rbd. 3 $\frac{1}{2}$. Af Mh. 3 Rbd. — 35 Høstdage. d) 70 à 80 Rbd. — U. † 30 Rbd. Enkøpenfion svares med 5° R. 5° B. og 14 Rbd.

Pstg. 74 fraat. bv. F. heraf B. L. 20 med en 3 F. Udbygning. 2400. Vand hentes 30 Skridt borte. Tørv rigeligt. Haven ($\frac{1}{2}$ Ed. L.) ret god men udsat for Bindenes Magt. Jord (3, 2, 3, 1. — 27 Ed. L. A. foruden Kjør, der er 10 Ed. L. med godt Tørvestjør. Kaldet har desuden 1 Ed. 7 Skp. L. A. i Sæby Sogn, hvortil ingen Herlighed besiddes. Udf. 21° Høst 4 à 6 F. Ingen mist. S. Hvdpl. Kjøfjøbing ($1\frac{1}{4}$ M. over Liimff.) l. S. udb.

3 Sogn: 45 G. 49 Blst. og S. 33 jdl. S. 1 Mølle. 2 Skoler. Her er vidtløftige Heber og Kjør. Sandflugt har ødelagt en Deel af S. Sogn. S. V. $\frac{1}{4}$ og $\frac{3}{4}$ M. tung og bakket. F. T. (694.) 817.

Nebbelunde og Seddinge. Jørgse H. Volland. $\frac{1}{2}$ N. f. Rødbby. 362. — 1168. (494.)

l. a) $73^{\circ} 2'$ Hv. $77^{\circ} 2'$ B. $38^{\circ} 4'$ Vert. c) Ref. 4° R. 8° B. 38 Rbd. Af Amtfluen: $2^{\circ} 7' 3''$ R. $2^{\circ} 3' 1\frac{3}{4}''$ B. $5' 1\frac{1}{2}''$ H. efter C. T. Grundffat 17 Rbd. 3 $\frac{1}{2}$. Af Ag. 2° Hv. 5° B. efter C. T. 20 Høstdage. d) 160 Rbd. — U. 180 Rbd.

Pstg. i en vndig Egn, ved en Big af Havet, ligeoverfor Rødbby, 72 bv. fraat. F. i 4 sammenbygg. Længder. 26 F. ere B. L. med 10 Bæresser, gl. De 2 Længder næsten nye. Godt Vand. Intet Brændsel, en temmelig dyr Artikel. Haven 1 Ed. L., men Frugttræer lykkes ei godt. Jord (8, 6, 2, 2. — 40 efter Andre: 34 Ed. L. A. og ligesaa meget Saltgræsning.) god og tæt Gaarden. Indavl. 255° . l. S. udb.

3 Sogn: 2 Hvdg. (Dansted, simpel men smuktbeligg. Bygn. med lidt Egskov; Seddingegaard med Skov.) 33 G. 5 Blst. 42 S. 30 jdl. S. 2 Fattighuse. 3 Skoler. 3 Møller. Aalefangst. N. K. har et Bindingsværks Taarn og smuk Altertavle. S. K. anseelig med Taarn og Spiir. S. V. $\frac{1}{4}$ M. ei god. F. T. (807.) 808.

Nebel: see *Norre Nebel*.

Nebesager og **Bjerre**. Bjerre S. Beile A. $1\frac{3}{4}$ S. f. Horsens. 369. — 1316. (367.)

l. a) $41^{\circ} 1'$ R. $128^{\circ} 6'$ B. $134^{\circ} 5'$ H. efter C. T. b) 10 Rbd. c) 29 \mathcal{L} Dst 62 Sn. $\mathcal{E}g$. 62 Par Ryll. 56 Gæs. Af $\mathcal{A}g$. 35 Rbd. d) 220 Rbd. — U. 168 Rbd.

Pstg. 84 straat. by. \mathcal{F} . heraf 27 B. \mathcal{L} . tildeels grundm. 1000. Godt Vand. Gode Tørv. Frugtrig Have. Jord (8, 3, 3, 1. — 67 $\mathcal{E}d$. \mathcal{L} . 2 à 3 $\mathcal{E}d$. \mathcal{L} . Kratskov) høitligg. tæt G. let at drive. Det Halve af Jord. bortleiet for 130 Rbd. Udsf. 20° . Dragon Hest fillæs. l. S. udb.

3 Sogn: 1 Hvdg. (Stjerrildgaard med anelig Borgg. og fjon Have.) 63 G. 59 S. 40 jdl. S. 2 Skoler. 1 Vandmølle. \mathcal{M} . \mathcal{K} . har Taarn og er hvelvet. \mathcal{B} . \mathcal{K} . med høit Taarn, tæt ved den "Bjergelide", en høi Bakke, paa hvis Top en stor dyrkbar Mark. Ei Skov uden Understov; men Jorderne ret gode. S. V. $\frac{1}{3}$ Hjerdingvei god. \mathcal{F} . \mathcal{L} . (1074.) 1121.

Nestelse og **Mognstrup**. Hammer S. Præstø A. 2 N. V. f. Præstø. 376. — 1352. (334.)

l. a) 230° B. b) 100 Rbd. c) Af $\mathcal{A}g$. 100 Rbd. (Indfæstn. 500 Rbd.) d) 250 Rbd. — U. 162 Rbd.

Pstg. 4 straat by. Længder, tre Hjerdingvei fra Nestved, i god Stand. 3790. Godt Vand. Noget Tørvestjær. Stor og frugtrig Have. Jord (8, 2, 1, 2. — 88 $\mathcal{E}d$. \mathcal{L} . A. og \mathcal{E} . — 25 $\mathcal{E}d$. \mathcal{L} . heraf ligge i Annexet, hvoraf 10 $\mathcal{E}d$. \mathcal{L} . Understov) ret god. Udsf. 24° Høst 7 à 8 \mathcal{F} . Besf. 8 S. (A. S.) 26 D. l. S. indest.

3 Sogn: 55 G. 66 S. m. J. 1 Mølle. 2 Skoler. \mathcal{M} . \mathcal{K} . ligger meget smukt. S. V. $\frac{1}{2}$ M. meget god. \mathcal{F} . \mathcal{L} . (1198.) 1130.

Nestved.

1. Sognekaldet til St. Mortens og St. Peters Kirke. (See Tillægget.)

2. Det ord. Catechetembede.

a) Løn 300 Rbd. b) Fri Bolig; Havelod. Jordlod paa 3 Td. L. c) 3 Fv. Br. d) 100 Rbd.

Restved i en venlig Egn ved Susæaaen har c. 260 G. og S. 16 Gader. 4 Torve. 1 Borgerkole. 1 godt Hospital. Amts- sygehuset. En Afdeling Dragoner ligger her ligesom Staben. Handel samt Skibsfart over Karrebaksminde. St. Peders K. er stor og anseelig med et 160 Fod høit Taarn. St. Mortens K. meget lys, har en stor og kunstig Altertavle. Ved Naen ligger „Sortebrødræfoster“ med St. Karenskilde. F. T. (2644 i 452 Familier.) 2735. Landsogn (389.) 391. .

Nexo og **Bodilsker**. Bornholm. 484. — 812. (841.)

I. a) 3° R. 104° 4' B. 21° H. b) 50 Lam. 28 Æ Smør. c) 51 Gæs. 52 Æ Brød. 52 Sn. Eg. Ref. 20 Rbd. d) 400 Rbd. — U. 49 Rbd. 2 ½.

Pftgd. god og beqvem; Vand høves. En god Have. Jord (100 Td. L. A. og E. hvoraf kun 25 Td. L. ere i opdyrket Stand.) Dragonhest holdes. I. S. 400 Rbd.

Nexo 2½ M. fra Rønne; med c. 300 G. og S. (1406 Indb. i 360 Familier) 1403 Indb., de leve af Handel, Skibsfart og fortrinligt Ølbryggeri. K. smukt istandsat 1731. 1 Skole. 1 Hospital. „Frederiks Steenbrud“ hører til Sognet. En smuk og sikker Havn. N. for Byen dannes „Maltqværen“, der med stærk Brusen hvirvler Vandet omkring.

Bodilsker. 54 G. 68 S. 1 Skole. K. har mange smukke Prydelser. S. V. ½ M. F. T. (919.) 952.

Nibe. Hornum S. Aalborg A.

1. Sognekaldet til Byen og Dorlev. 301. — 1119. (541.)

1. a) 42° R. 83° B. 100° H. b) 12 Rbd. c) 7° R. 10 Æ Ost. Rentep. 2 Rbd. 38 β. Af Ag. 3° 2" R. 9° B. 6° 7' H. efter C. T. og 50 Rbd. Leie af et S. 10 Rbd. Præstepenge 100 Rbd. d) 300 Rbd. — U. 80 Rbd.

Ingen Bolig. Jord (1 Td. 4 Skp. Prif. — paa Byens Mark ½ M. fjernet.) Udsk. 11° Høst 4 à 6 F. Bes. 2 S. 2 K.

Foruden denne Jord eier Kaldet en stor fjern Hede og en Mose med nogen Eng.

2. Det ord. Catechetembede.

a) Løn 300 Rbd. b) Fri Bolig med Have. d) 50 Rbd.

3 Ribe, der ligger ved en Bugt af Liimfjorden, $2\frac{3}{4}$ M. fra Aalborg i en øde og bar Egn, leve 5 Embedsmænd, den har c. 300 G. og H. 1 Mølle og 1 Oliemølle. 27 Gader og Stræder. 1 Torv. 1 Borger-skole. 1 ny Raadstue. Fiskeri og Brændeviinsbr. ere Næringsveiene. R. har intet Mærkeligt. F. T. (1203 i 268 Familier.) 1161.

Voxlev. 1 Hvdg. (Pandum.) 58 G. 28 H. 2 Møller. 3 Skoler. S. V. $\frac{1}{2}$ M. F. T. (702.) 733.

Ridløse. Løve H. Holbet A. 2 N. f. Sorø. 175. — 752. (883.)

1. a) 102° B. b) 15 Rbd. c) Ref. 16° B. 2 Rbd. 40 Høstdage. 4 Kv. Br. 4 Læs Gjerdsef. 40 Læs Torv. d) 90 Rbd. — U. † 36 Rbd.

Pftg. opført 1833 med 16 grm. straat. F. B. L. og 48 ebv. F. Udhuse. 4600. To Brønde. Brændsel og en ret god Have. Jord (5, 6. — 37 Td. L. A. 28 Td. L. E.) meget god. Høst 200° og c. 100 Læs Hø. Bes. 4 H. 25 D. 10 F. 1 S. 325 Rbd. indest.

3 Sogn: 1 Ladeg. (Ridløsegaard under Sorø Academi.) 27 G. 4 Blst. 24 H. 11 jdl. H. 2 Skoler. R. ret smuk. F. T. (724.) 748.

Rim og Underup, Rim H. Skanderborg A. $1\frac{3}{2}$ N. V. f. Horsens. 193. — 764. (8734.)

1. a) 57° R. 28° 1' B. 40° 4' H. b) 7 Rbd. c) 193 Ø Dft. Af Ag. 1° 1' B. d) 120 Rbd. — U. † 36 Rbd.

Pftg. 86 straat. hv. F. heraf 19 B. L., tildeels temmelig ny, ligger ved Viborg Landevei. 3570. Brønd, men ei altid Vand i den. Brændsel af Skov (20 Td. L.) og Tørvemose. To smaa Søer. Jord (6, 4, 3, 1. — 2 Fdf. Skovff. — 120 Td. L. A. og

E.) sandmuld. og heel sand. tæt G., let at drive. Uds. 55° Høst 4 å 6 F. Bes. 6 H. (D. H.) 20 D. 20 F. 1. S. udb.

3 Sogn: 61 G. 30 H. 20 jdl. H. 2 Skoler. Stov og Fisseri i Naen og Boerborg Sø. U. R. ret smuk udbendig, men yderst simpel i det Indre. S. V. $\frac{3}{4}$ M. god Landevei. F. T. (947.) 959.

Nimtoft og Tostrup. Nørre H. Randers A. 2½ V. f. Greenaa. 246. — 1044. (614.)

l. a) 5° 3' R. 1° 3' 2" B. 44° 4' 3" H. 1° 4' Bhvg. b) 6 Rbd. c) Benaadningspenge 4° 3' R. 5° 2' B. Ref. 6° R. 6° B. 6° H. 40 En. Eg. 20 Gæs. 246 & Dst. Af to H. 7 Rbd. d) 100 Rbd. — U. 90 Rbd.

Prstg. 62 by. straat. F. heraf 23 B. L. Kjøntbeligg. og i god Stand. 2960. Brønd. Intet Brændsel. Lille, men frugttrig Have. Jord (8, ,, 3, 2. — 1, ,, 2. Skovff. — c. 100 Td. L.) deels muldblandet, deels sandet, tæt Byen paa to Steder; besværlig for Driften. Uds. c. 40° Høst 4 F. Bes. 4 H. 10 D. 20 F. Hdbl. Randers. (5½ M.) 1. S. udb.

3 Sogn: 43 G. 30 H. 13 jdl. H. 1 Mølle. 2 Skoler. Kun lidt Stov. 1 Enkesæde med Toft, samt Sædeplads til 3 Td. Korn og Foder, tillige Græs til 2 Køer. R. R. lille med Taarn. S. V. $\frac{3}{4}$ M. god Landevei. F. T. (707.) 732.

Nordborg. Nørre H. Als.

l. a) 49° 7' R. 49° 7' B. 77° 1' H. b) 37 Rbd. c) 16 En. Eg. 16 Knipper Langhalm leveres. Af elleve H. 22 Rbd. Af Præstegaardsjorden i Leie 256 Rbd. En Deel Kjørfler og Høstarbeide præstres. d) 640 Rbd. — U. 210 Rbd. Enkepension 128 Rbd.

Prstg. opført 1820 med B. L. 12 F. Grundm. med Frontespice paa hver Side, smuk og godt indrettet, foruden fornødne Udhuse. 7040. To Damme og to Brønde. Intet Brændsel. En Kjø og stor Have i tre Dele. Jord (60 Td. L. A. og ubetydelig Eng) forskjelligartet og adspjlettet. Det Halve bortleiet (vide supra.) Uds. 22° Høst 8 F. Bes. 2 H. 10 D. 1. S. 800 Rbd. udb.

3 Sogn: Kjøbstaden Nordborg med 172 Bygninger og 1160 Indb., her boe 6 Embedsmænd; Forstaden har 40 Bygn. og desuden 2 Landsbyer med 55 G. 76 H. og Inderst. 2 Skoler. 1 Beir- og 1 Vandmølle. K. med smukt Taarn og Spiir, er hvelvet Korskirke i meget god Stand, med et fyrstelig Begravelsescapel. Egnen smuk og venlig, her findes Nordborg Slot. Fra Hellestgaard Dverfart til Fastlandet. Landsfognet har c. 1000 Indb.

Nordby. Samsø. 149. — 988. (679.)

I. a) 61° R. 61° B. En Deel Langhalm. b) 80 Rbd. c) 4° R. 15½ Dl. Eg. Ostpenge 7 Rbd. Ranneft. af Huusm. 12 Rbd. d) 150 Rbd. — U. c. 70 Rbd.

Pftg. 81 fraat. by. F. godt vedligeholdt. 1700. Brønd. Tørb. Have paa c. ½ Td. L. Jord (4, 5, 2. — 61 Td. L. A. og Mose) sandmuld., tæt Gaarden, let at drive. Udf. 54° Høst 5 à 6 F. Bes. 6 H. 30 D. 40 F. I. S. udb.

Præsten har et Aalefiskeri.

3 Sogn: 60 G. 62 H. 18 jdl. H. 1 Skole. 2 Møller. K. ligger en lille Fierdingvei fra Præstegaarden. Fiskeri i Havet. F. L. (892.) 905.

Nordby paa Fæs. Skads H. Ribe A. 3 V. f. Varde. 68. — 816. (837.)

I. a) 200 Rbd. 12° 4' R. 9° B. b) 12 Rbd. c) Fiffetiende 35 Rbd. d) 400 Rbd. — U. c. 30 Rbd.

Pftg. 43 F. heraf 17 grundm. B. L. og 26 fraat. by. F. Udhuse. Den afgiver en god Bolig og ligger venligt. 2200. En Brønd. Intet Brændsel, det hentes fra Fastlandet og er dyrt. Lille Have. Jord (5½ Skp. L. A. og 2 Td. L. E.) Udf. 4° Høst 5 F. 12 Læs Hø. Bes. 5 D. 6 F. I. S. 890 Rbd.

3 Sogn: 40 G. 178 H. 91 jdl. H. 2 Skoler. 2 Møller. Birkedommer, Districtslæge og Toldcontrolleur boe i Nordby. Færgesart til det ¼ M. fjerne Fastland. Indbygg. eie mange Skibe og her drives meget Fiskeri. K. er stor og venlig, har Taarn og Orgel, en mærkvaerdig Font, som Thyra Danebod skal have givet, den ligger ¼ M. fra Pftgd. F. L. (1819.) 1841.

Nordlygom. Lygomkloster A. $\frac{1}{4}$ N. V. f. Lygomkloster. 430 gl. A.

l. a) 30° R. b) 32 Rbd. c) 13 Fjd. Smør. 20 Gæs. Noget Foder. Af Kongens Kasse 40 Rbd. d) 250 Rbd. — U. c. 100 Rbd.

Pftg. beqvem og hyggelig, tæt Kirken, med 16 F. B. L. Brønd. Tørv. Temmelig stor Have. Jord (39 Td. L.) sandig. En stor Deel Hebe. Her kan holdes 20 Stf. D. Af Engene 60 Læs Hø i gode Aar. l. S. betales ei og Menigheden vedligeholder Gaarden; men Udhusene indløser Præsten.

3 Sogn: der har en behagelig Beliggenhed, og er $1\frac{1}{2}$ □ M. stort, 95 G. 50 F. og Jnderstier i 10 Byer og 3 store Gaarde (Lygomgaard ved Kirken, Teglggaard, meget gl. og Faargaard.) 4 Skoler. K., hvelvet og stor, har et høit Taarn. Kongen besætter umiddelbart. F. T. 950.

Nordrup og **Farringløse.** Ringsted S. Sorø A. 1 S. O. f. Ringsted. 311. — 900. (766.)

l. a) 197° B. b) 20 Rbd. c) Ref. 30 Rbd. Af Ag. 26 Rbd. Af et H. 12 Rbd. og 16 Arbeidsdage. 18 Læs Brænde paa Roden. d) 200 Rbd. — U. 110 Rbd.

Pftg. med gode Bygninger, 17 fraat. by. F. B. L. 2445. — Brønd, to Parter. Tørvestjør. Ret smuk Have. Jord (8, 7, 2, 2. — 46 Td. L. A. 3 Td. L. Mose) stærkt leret. Udf. 26° Høst 8 à 9 F. Bef. 5 H. (A. H.) 10 D. 10 F. Hbpl. Rjøge. ($3\frac{1}{2}$ M.) l. S. 500 Rbd.

3 Sogn: 1 Hvdg. (Gjessegaard med prægtige Bygn. og en udmærket Have) 37 G. 72 H. 15 jdl. H. 1 Mølle. 2 Skoler. 3 N. Sogn Mulstrup Dverdrej, o: en Lyngheide paa over 100 Td. L. Gode og store Skove til Hvdg. Lidet Fiskeri. N. K. lys og smuk, med smuk Altertavle og Prædikestol. F. K. lille og i god Stand. S. V. $\frac{1}{4}$ M. god. F. T. (930.) 1015.

Nors og **Tved.** Hillerslev S. Thisted A. 1 N. f. Thisted. 256. — 1369. (322.)

l. a) 248° 2' B. 2° 1' H. 16 \mathcal{L} . b) 16 Rbd. c) 22 \mathcal{L} 11 \mathcal{E} Dst. 1 Maal Mælk af hver G. og hvert H. Ref. 3° R. 8 Rbd. Af 2 Mg. 5° R. 4° 4' B. 5 Rbd. 2 \mathcal{L} . Af et Mh. 1 Rbd. Udbytte af Bkactie, stor 262 Rbd. d) 175 Rbd. — U. 200 Rbd.

Pstg. 4 fraat. bv. Længder tæt N. f. Kirken. 3950. — To Brønde. Tørv. Ret god og smuk Have. Jord (16, 4, „, 1 $\frac{3}{4}$. n. 161 Ed. \mathcal{L} . og et Klitskifte) temmelig god. Udf. 80° Høst 3 à 5 \mathcal{F} . Bes. 6 à 8 H. (D. H.) 30 D. 40 \mathcal{F} . Zorderne have været bortforpagtede for 457 Rbd. 4 \mathcal{F} jd. Smør. 9 Potter Mælk dagl. om Sommeren, 6 om Vint. og 10 Faars og 3 Hestes Fodring og Græsning. 5 à 6 Ed. \mathcal{L} . har Præsten forbeholdt sig (= 150 Rbd.) I. S. 250 Rbd.

3 Sogn: 1 Sædeg. (Søgaard) 48 G. 74 H. 18 jdl. H. 2 faste og 2 Dmgangsskoler. En stor og fiskerig Indsø i N. Sogn, hvis R. er stor, blytækt med Spiir. S. V. $\frac{1}{4}$ M. meget god. \mathcal{F} . \mathcal{L} . (957.) 942.

Rorup. Lunde H. Odense A. 2 $\frac{1}{4}$ N. f. Odense. 288. — 880. (786.)

l. a) 43° 1' R. 60° 1' $\frac{1}{3}$ B. 42° 2 $\frac{1}{3}$ „ H. b) 12 Rbd. c) 38 Brød. 38 Sn. Mg. Mælk to Gange aarl. Ref. 2° 4' R. og 22 Rbd. Af Ag. hvis tre \mathcal{L} . Parter udgjøre 3° 1' 2" R. 3° 1' 2" B. 3° 1' 2" H., desuden høves Landgilbe med 2° 4' R. 3° B. 2° 4' H. 1 $\frac{1}{2}$ Dtt. Smør. 2 Gæs. 2 Par Kyll. 1 Lam og 6 Rbd., samt 4 Egter paa 3 à 4 M. (Indfæste: 5 à 600 Rbd.) d) 150 Rbd. — U. † 40 Rbd.

Pstg. 137 fraat. bv. \mathcal{F} . i 4 gl., men gode Længder, B. \mathcal{L} . 40 \mathcal{F} . med gode Bærelser. Brønd med ei godt Vand, Kilde i Byen. Tørv. Stor og frugtrig Have, samt Pilehave og Humlehave. Jord (6, 1, 1, 1. — c. 38 Ed. \mathcal{L} . heraf 12 Ed. \mathcal{L} . \mathcal{E} .) muldsand, let at drive, tæt G. Udf. 22° Høst 6 à 8 \mathcal{F} . 42 Ed. Kartoffl. udlægges. Bes. 4 H. (D. H.) 14 D. 12 \mathcal{F} . I. S. 350 Rbd.

3 Sogn: 1 Hvdg. (Hoffmansgave, meget gl. Gaard) 40 G. 54 H. 20 jdl. H. 1 Beirmølle. 2 Skoler. R. er mørk, men har et sjønt Altermaleri. Fiskeri og Højbjergning. \mathcal{F} . \mathcal{L} . (788.) 843.

Notmark. Als. $1\frac{3}{4}$ N. O. f. Sønderborg.

I. a) 18 Td. 6' 3" R. 36° 7' B. 63° 3' H. og 20 Rbd.
b) 41 magre Gæs. c) Ref. 2 Rbd. 12 β. 3' R. 8' B. 10' H.
Af ni Zunderster for Jord af Pstgds. 191 Rbd. 54 β. (Indfæste af
hver 16 Rbd. d) 370 Rbd. — U. c. 100 Rbd.

Pstg. ligger smutt, er temmelig solid med fornødne Ud-
huse. 2020. — Tilstrækkeligt Vand. Lidet Tørv. Stor, men ei
frugtrig Have og en lille Eggeskov. Jord (32 Td. L. A. 7 Td. L.
E.) beqvemtligg. Uds. 18° Høst 8 F. Bes. 4 H. 12 D. 6 F.
I. S. udb.

3 Sogn: 2 Hvdg. (Numohrsgaard; Dveggønne) 40 Bist. 116
H. 2 jdl. H. 1 Fargehuus. 2 Skoler. 3 Møller. Skov og Fiskeri.
Et Enkesæde med $1\frac{1}{2}$ Td. L. af Pstgds Jorderne. R. har et bredt
og fladt Taarn, Hvelvinger i Choret, Orgel, skjønt forgyldt Epi-
taphium og en mærkværdig Altertavle. F. T. 1600.

Nustrup. Gram H. Ribe St. (Thorningelehn.) $2\frac{3}{4}$ V f. Ha-
derslev. — 1354. (329.)

I. a) 182° 4' R. b) 27 Lam. c) 10 Fjed. Smør. 10 LÅ
8 H Dst. d) 320 Rbd. — U. c. 65 Rbd. Entension: 21° 3'
R. $1\frac{1}{4}$ Fjed. Smør. $1\frac{1}{2}$ LÅ Dst 4 Lam. 38 Rbd.

Pstg. 75 grundm. sraat. F. 3520. — Brønd. Hedetørv.
Ret smuk Have. En lille Skov. Jord ($\frac{3}{4}$ Plov — 40 Td. boni-
teret L. og Eng til 25 Læs Hø) middel., en Deel opdyrket Hede.
Uds. 28° Høst 4 F. I. S. efter Taxation, dog indstaae 1920 Rbd,

3 Sogn: 83 G. 71 Bist. og 50 Zunderst. 3 Skoler. Noget
Skov. 1 Fattighuus ved R., som er den største i Længden af alle
Landsbykirkerne i Ribe Stift, med Taarn. S. V. $\frac{1}{8}$ M. god. F.
T. c. 1281.

Nybel. Nybel H. Sønderborg Pr. 1 V. f. Sønderborg. c.
90. — 587 gl. Ang.

I. a) 24° R. 24° B. 72° H. c) $\frac{3}{4}$ Td. Smør. Brøbleve-
rance c. 24 Rbd. $16\frac{1}{2}$ røgede Gaasebryster. 3 Østepenge giver en
heel G. 32 β. og en halv G. 16 β. Huusmand og Indsiddere

gjøre hver 2 Arbeidsdage. d) 112 Rbd. — U. c. 100 Rbd. Enkemption 80 Rbd. samt Brugen af 5 Td. L. mod 12 Rbd. Godtgjørelse.

Pf. fra 1818 er lille og venlig. Udh. ei store nok i Forhold til hele Avlen. Brønd. Stor og god Have. Jord (111 Td. L.), hvoraf største Delen er bortforpagtet. 1. S. er betalt.

3 Sogn: 2 Byer med 33 G. foruden 5. 2 Skoler. Fiskeri og Skov. Enkeføde. K. er en svær Bygn. med Taarnspids paa Tegltaget og Orgel. F. T. c. 550.

Nyborg. Binding 5. Svendborg A.

1) Sognekaldet. 149. — 2090. (37.)

l. a) 400 Rbd. samt 28° R. 47° B. 43° H. c) Landgilde af sex G. og sex S. 3° 2" R. 24° 4' B. 36° H. 14 Gæs. 1 Ott. Silb. 1 Fjd. Smør. Legatp. og af Hospitalet 16 Rbd. Til Bispehold 4 Rbd. d) 1000 Rbd. — U. 150 Rbd.

Fri Bolig med Have og 42 Td. L. gode Jorder.

2) Det ord. Catechetembede.

l. a) Løn 400 Rbd. b) 100 Rbd. eller fri Bolig. c) 3 Fv. Brænde. d) 3—400 Rbd.

Nyborg Fæstning har 17 Gader og Stræder og 1 stort Torv, over 300 G. og S., en lys og smuk By med ypperlig Havn, ei ubetydelige Jorder og Skove. K. fra 1388 med et høit Taarn, har flere Marmor- og Alabast Epitaphier samt gl. Malerier. Fire Borger-skoler; flere private Instituter; et fortrinligt Hospital for gl. Koner; fattighuus og Sygehuus. Til Byen hører et lille Landsogn: Sjulby med 447 Indv. — Byens F. T. (3220 i 590 Familier.) 3059.

Nyker. Bornholm. ½ N. O. f. Rønne. 424. — 632. (969.)

l. a) 27° 6' 4 Potter R. 50° 6' B. 43° 2' 12 Potter H. b) 31 Lam. 39 Gæs. c) 42 Td Brød. 42 Sn. Vg. d) 100 Rbd. — U. 40 Rbd.

Pf. er ret god. Avlingen er ansat til Nettovenu: 80° B.

Sognet indeholder 4 Byer; 3 Proprietairgaarde (Dellingsgaard, Blykobbegaard og Ryndegaard) 45 Selveiergaarde, 15 vor-

nede G. 50 S. Ingen fast Skole. K. opført 1530 er ganske rund. Paa Kongens Mark en Kilde med udmærket Vand og en Steenstøtte til Minde om Kong Christian VIII. F. T. (909.) 983.

Nykirke see Vester Nykirke.

Nykjøbing paa Mors.

1) Sognekaldet til Byen, Lødderup og Else. 385. — 1399. (308.)

I. a) 343° 5' B. b) 9 Rbd. c) 26 Sn. Tæg. Residentspenge 30 Rbd. Rentep. 6 Rbd. 36 β. Ref. 4° R. 6° B. 2 Rbd. Præstpenge 12 Rbd. d) 3—400 Rbd. — U. 240 Rbd. Enkepension svares med 60 Rbd.

Ingen Bolig; men 3 Ld. L. A. paa 5 adspredte Steder. Intet Brændsel.

2) Det resid. Capellani. — 523. — (1009.)

I. a) Af Sognepræsten: 100 Rbd. og Andeel i Kornt. 23 Rbd. 44 β. b) Residentspenge 13 Rbd. c) Leiepenge: 5 $\frac{1}{2}$ og 2' R. 3' B. — Ditto af 8 Agre og et Grundstæd: 38 Rbd. d) 130 Rbd. — U. 26 Rbd.

Capellanen er tillige Førstelærer ved Byens Skole, hvor han læser 26 Timer ugentlig imod 240 Rbds. Godtgjorelse.

Nykjøbing, der gennemskjæres af en lille Aa, har 8 Gader, c. 150 G. og S. 1 Torv. 1 Borger-skole, 1 Hospital og 2 Fattighuse. K., der ligger paa en høi Grund, har en skøn Altertavle og Prædikestol. Handel, Skibefart, Fiskeri. En smuk Lystkov er anlagt tæt ved Byen. F. T. (1259 i 286 Familier, hvoriblandt 18 Embedsmænd.) 1398. Landsognet, hvori 1 Hvdg. (Dueholm, forhen et Kloster) har F. T. (102.) 153.

3 Annex: 54 G. 42 S. 15 jdl. S. 3 Skoler. 3 Møller. S. V. $\frac{1}{2}$ — $\frac{1}{4}$ — $\frac{1}{2}$ M. ofte besværlig. F. T. (835.) 887.

Nykjøbing og Kørvig. Dds S. Holbet A. 311. — 1220. (444.)

l. a) $54^{\circ} 3' R.$ $101^{\circ} 6' 2'' B.$ $16^{\circ} 2' H.$ 112 Rbd. b) 12 Rbd. c) Huusleie 32 Rbd. Høstdage = 10 Rbd. Af 1 Gaards Avls Forpagning: 110 Rbd. — 1 Fv. Br. d) 550 Rbd. — U. 115 Rbd. og $3^{\circ} 4' B.$ est. C. T.

Ingen Pftg.; men 25 Ed. L. (4, 2, 2.) hvoraf Halvdelen bortforpagtet for 90 Rbd. aarl.

Rykjøbing med en smuk Beliggenhed, har 1 Hovedgade og nogle Stræder med 155 G. og H. Nyt Raadhuus. 1 Skole. 4 Møller. R. temmelig anseelig med et ei høit Taarn; indv. lav og mørk, en Rab Piller, Orgel, stort, men simpelt Alter. Ingen Havn; en Deel Lyng; en lille Lystkov, tæt Byen. F. T. (1156 i 235 Familier, hvoraf 8 Embedsmænd) 1282.

Rørvig 40 G. 54 H. 12 jdl. H. 3 Beirmøller. 2 Skoler. 14 Skibe have hjemme her; Toldsted og Færgehøus. Kirken har et høit Taarn, er smuk indvendig, ligger $\frac{1}{8}$ M. fra Rørvig paa en bar, aaben Plads. S. V. $\frac{1}{2}$ M. tung og fold. F. T. (666.) 685.

Rykjøbing paa Falster.

1) Sognekaldet til Rjødsheden og Systoste. 247. — 1532. (215.)

l. a) 164 Rbd. 94 $\beta.$ $36^{\circ} 1' R.$ $34^{\circ} 5' B.$ $11^{\circ} 4' H.$ $25^{\circ} 2' H.$ b) 40 Rbd. 26 $\beta.$ c) Huusleiehjælp 30 Rbd. Legatpenge 7 Rbd. 75 $\beta.$ Af Hospitalet 100 Rbd. Ref. $4^{\circ} R.$ $15^{\circ} H.$ 68 Rbd. 70 $\beta.$ og 3 Fv. Br. Af Ug. og Vicariegods: $1^{\circ} R.$ $21^{\circ} 3' B.$ $1^{\circ} H.$ 51 Rbd. samt fri Befordring til Annexet. (Dog skal Sameiet med Skolevæsenet af dette Vicariegods bortfalde med Gudssets Overgang til Selveiendom) Rentepenge af Capitaler 139 Rbd. 82 $\beta.$ Bfact. af Cap. 190 Rbd. 64 β hvoraf 55 Rbd. 83 β er indfriet af Embedets egne Midler; Resten ved Laan af Enkelskassen. — 10 Fv. Br. d) 900 à 1000 Rbd. — U. 210 Rbd. foruden 342 Rbd. aarl. som Forrentning af Afdrag med 6 % af Laan 5700 Rbd. til Dpførelsen af en ny Præstegaard.

Pftg. ny og smuk og 8 Ed. L.

2) Catechetembedet i Rykjøbing.

l. a) Løn 300 Rbd. b) Fri Bolig. c) 6 Fv. Br. til Skolen og eget Brug. d) 250 Rbd.

Rykjøbing er skjøntbeliig. og velbygget, Stiftamtmanden og Biskoppen boe her. 1 Torv, 13 Gader og Stræder med c. 300 G. og 5. Cathedralskole. Borgerkole. K. har en smuk Altertavle, skjønne Malerier og et fortrinligt Orgel. 1 Hospital. Agerdyrking, Handel og Skibsfart. God Havn med 2 Skibsbroer. F. T. (2028 i 377 Familier, heraf 23 Embedsmænd.) 2123. Landsfognets F. T. (478.) 670.

Systofte 1 Hvdg. (Christiansminde) 26 G. 46 H. 1 Skole. 1 Mølle. S. V. $\frac{3}{4}$ M. god. F. T. (440.) 473.

Nylarsker og **Vestermariæ**. Bornholm. 1 V. f. Afirkeby. 1059. — 1560. (205.)

I. a) $15^{\circ} 4'$ R. $50^{\circ} 7'$ B. $28^{\circ} 7'$ H. b) 97 Lam. 127 Gæs. c) 128 Sn. Eg. 128 Væ Brød. 8 Traver Langhalm. 20 Kurve Fisk, samt 8 Rbd. 4 $\frac{1}{2}$. d) 210 Rbd.

Pstg. ret god. Jorderne ere udleiede for 28° B.

3 Sogn: 145 G. 200 H. der ligge adspredte uden at danne egentlige Byer. N. K. af Kampesteen, ganske rund med to Hvelvinger, hvilende paa en rund Pille, der staaer midt i Kirken. S. V. $\frac{1}{2}$ M. F. T. (2239.) 2376.

Nyord. Møenbo H. Præsto A. 1 N. V. f. Stege. 0. — 400. (1020.)

I. a) 10° R. 20° B. $3^{\circ} 4'$ Hrt. in nat. b) 20 Rbd. c) Som Skolelærer $13^{\circ} 2'$ B. eft. C. T. 37 Rbd. 1 $\frac{1}{2}$ 12 β . Godtgjørelse for Affavn af Jord 5° R. 5° B. 5° Hrt. in nat. Jødekorn 6° R. 10° B. in nat. 6 Hv. Br. Fourage og Græsningsret til 4 Køer. d) 60 Rbd. — U. 15 Rbd. samt interimistisk Ref. 20 Rbd.

Præsteboligen er tillige Skole (Præsten er Skolelærer tillige); den tilligemed Udhusene vedligeholdes af Dens Beboere.

Sognet, der udgjør en D paa Møens nordvestlige Side, har faaet sin egen Kirke under Kong Christian den VIII. da det hidtil havde hørt til Stege Kirke. Indbyggerne ere Søfolk. (250.) 283.

Nysted. Musse S. Maribo A.

1) Sognekaldet til Kjøbstaden og Herridsløv. 583. — 1916. (75.)

l. a) 119° Hv. 50° 7' R. 212° 3' B. 57° 5' H. 4' Urt. c) 31 Var Kyll. 31 Sn. Ug. 31 Gæs. 31' H. 28 Rbd. Ref. 4° R. 4° B. 56 Rbd. 2 $\frac{1}{2}$ 11 β . Udbytte af tre Bkact. 18 Rbd. 60 Høfdage. Renten af Cap. stor 205 Rbd. d) 350 Rbd. (?) — U. 244 Rbd.

Pstg. i god og finur Stand med en god Have. (Jord 5, 5, 1, $\frac{1}{2}$. n. — 40 Td. L.) Nettoprovenuuet heraf: 90° B. — I. S. 125 Rbd.

2) Det ord. Catechetembede.

l. a) Løn 364 Rbd. 3 $\frac{1}{2}$ 5 $\frac{1}{2}$ β . b) Af Kirken 1° R. 1° B. in nat. c) $\frac{1}{4}$ Tiende af det nedlagte Capellani: 1° 4' Hv. 3° R. 4° 4' B. 1° Urt. Fri Bolig. 6 Fv. sauget og fløvet Br. til eget og Skolens Brug. d) c. 100 Rbd.

Nysted venligt beligg. med 1 Torv, 9 Gader og Stræder, c. 180 G. og S. 1 Hospital. 2 Fattighuse. Kirken ei stor, men har et meget høit Taarn og Spir, og gode Malerier. Borger-skole og Instituter. Handel og Skibsfart. Fortrinlig Have. F. T. (1036 i 241 Familier) 1082. 3 Landsfoanet (683.) 701.

Herridsløv: 1 Hvdg. (Eigholm under Aalholm) og 4 Byer. S. V. $\frac{3}{4}$ M. god. F. T. (677.) 722.

Næsborg, Salling og Oudrup. Slet S. Aalborg A. Bisborg St. $\frac{3}{4}$ Ö. f. Løgster. 401. — 1242. (428.)

l. a) 90° R. 88° B. 106° H. b) 20 Rbd. c) 30 Rbd. Af Ug. 15° Sæd og 5 Rbd. Af Huse 3 Rbd. 4 $\frac{1}{2}$. 100 Høfdage. d) 200 Rbd. — U. 140 Rbd.

Pstg. 90 fraat. bv. simple F. 4420. Fornødent Vand. Næsten alt Brændsel maa kjøbes 2 Mile borte. God Have. Jord (10, 3, 1, 2. — 115 Td. L. A. og E. og Kjer) ret god, tæt G. Udsf. 46° Høst 5 F. Besf. 6 S. (D. S.) 30 D. 20 F. I. S. udb.

3 Sogn: 68 G. 18 Bstf. 44 S. 47 jdl. S. 1 Skole og 2 Skolestuer. 1 Mølle. Sildefiskeri. S. V. $\frac{1}{2}$ og 1 M. påsfabel. F. T. (1119.) 1179.

Næsby og Tveelse. Tyberg S. Præsto A. 1³/₄ S. V. f. Ringsted. 276. — 760. (877.)

l. a) 14° R. 125° 5' B. 27° H. c) Ref. 5° R. 28° B. 7° 4' H. og 17 Rbd. 4 β. Af en Eng 60 Rbd. d) 230 Rbd. — U. 107 Rbd.

Pftg. 79 straat. F. hvoraf 14 Grundm. Resten by. B. L. er 25 F., for ei længe siden ombygget og forandret; ligesom en ny grundm. Udlængde er opført. Vand i Gaarden. 10 Fv. Brænde og 5 Læs Dvas i Deputat. Haven er maadelig og ei heldigt situeret. Jord (5, 2, 1. n. — 38 Td. L.) for største Delen god. Udf. 16° Høst 12 F. Bes. 4 S. 12 D. 6 F. l. S. 500 Rbd. indest.

3 Sogn: 1 Hvdg. (Næsbyholm, omgivet af Skove og en stor Aa, har Springsvand midt i Gaarden) 30 G. 3 Blst. 79 S. 20 jdl. S. 2 Skoler. En yndig Egn. R. R. er rummelig og lys, her findes 3 Gravcapeller (Ufeldts, Bjelkes og Rabens.) T. R. er meget lille, men nyligen godt istandsat. S. V. 1/2 M. god. F. L. (879.) 907.

Nørbeek, Sønderbeek og Læsten. Sønderlyng S. Viborg A. 1¹/₂ S. f. Hobro. 268. — 927. (737.)

l. a) 45° R. 64° B. 99° H. b) 22 Rbd. c) 50 Sn. Wg. 16 Læ Dst. 7¹/₂ Læ Hør. Af et jdl. S. 3 Rbd. Af Ag. 8° 4' B. 8° H. 1 Lam. 1 Gaas. d) 140 Rbd. — U. 100 Rbd. Entepension 7° 7' R. 16° 1' B. 12° 4' H. 9 Rbd. 50 β.

Pftg. 77 straat. by. F. med 19 F. B. L. ret god. 2850. — Godt og rigeligt Vand. Løv. Frugtrig Have. Jord (7, 7, 2. n. — 62 Td. L. A. foruden betydelige Enge og gode Kjar til Overdrev) samlet om G., middel., let at drive. Udf. 47° Høst 4 à 6 F. Avling anslaaet til 240 Rbd. Bes. 4 S. 22 D. 22 F. l. S. (500 Rbd.) udb. Bfh. indfriet ved Laan, der forrentes.

3 Sogn: 53 G. 31 S. 22 jdl. S. 3 Skoler. Fisseri i en Aa. S. V. 3/4 og 1/2 og 1/4 M. ret god. F. L. (653.) 666.

Nør-Nissum. Skodborg S. Ringkjøb. A. 1 Ö. f. Lemvig. 270. — 800. (853.)

I. a) 1° 4' R. 66° 6' B. 52° 5' H. i Skjepp. 1 Trave 25½ Tvillinger R. 4 Traver 15 Tvillinger B. 7 Traver 25 Tvill. H. samt 111 Rbd. 4 Læs Tørv. 40 halve Dages Gjødningskjørsel. 8 Mand- og 4 Fruentimmer-Høstdage. b) 17 Rbd. 3 ½ 9 β. c) 200 T Dst. 100 Sn. Vg. Ref. 25 Rbd. d) 130 Rbd. — U. c. 100 Rbd.

Pftg. 96 fraat. bv. og grundm. F. 1900. — Godt Vand. Hedetørv og Lyng. Taalelig Have. Jord (5, 5, 3, 2. — c. 100 Td. L. A. og E. samt en stor Hedelod, 1 M. borte.) let at drive, rundt om G., god og indbegnet. Udf. 25° Høst 5 à 8 F. 30 Læs Hø. Bes. 3 H. (D. H.) 14 D. 16 F. 1. S. udb.

3 Sogn: 1 Hvdg. (Kongensgaard, parcell.) 50 G. 36 H. 16 jdl. H. 2 Skoler. Vigtig Erhvervskilde er Tillæg af Dvæg og Heste. Fiskeri. R. ligger meget høit, har Blytag og er af hugne Steen. F. T. (617.) 661.

Norre-Naby og Indslev. Vends H. Odense A. 1¾ S. O. f. Middelfart. 364. — 1710. (132.)

I. a) 45° R. 222° B. 60° H. b) 43 Rbd. 3 ½. c) Af Ag. og Mg. 21° 2' B. 37 Rbd. 64 β og Naturalpræstationer. Af fire H. (hertil henlagt 12 Td. L. af Pftgds Jorder) 9° B. 16 Rbd. 58 Dages Arbeide. Udbytte af Bfakt. paa 400 Rbd. Rentep. 12 Rbd. d) 280 Rbd. — U. 200 Rbd. Entepension 45° B.

Pftg. c. 100 fraat. bv. F. gl., men solid, smukt og godt indrettet, ligger isoleret. 5500. — Tilstrækkeligt Vand. Intet Brændsel. En sjelden smuk og 6 Td. L. stor Have med Skovanlæg, hvori 5000 amerik. Popler og Humlehøve. (Jord, 16, 2, 1. n. — 113 Td. L. A. og E.) udm. god, samlet om G. Udf. 45° Høst 300 udtærff. Td. — Bes. 8 H. (D. H.) 28 D. 8 F. 1. S. 500 Rbd. udb.

3 Sogn: 78 G. 52 H. 31 jdl. H. 2 Skoler. Gode Jorder; ingen Herligheder af Skov eller Fiskeri. R. R. 500 Skridt fra Pftgd., har en smuk Prædikestol. 3 J. R. en Døbefont af Steen med en Kobberløve, hvor det i Hovedet øste Vand udgydes af det venstre Dre. S. V. ½ M. god. F. T. (1187.) 1168.

Norrebroby. Salling H. Svendborg A. 2½ S. O. f. Odense. 470. — 1520. (219.)

l. a) 85° R. 102° B. 108° H. b) 44 Rbd. c) Af fem til Pflagd. hørende Huse 42 Rbd. Ref. 16 Rbd. 5 $\frac{1}{2}$ 4 β. Udbytte af tre Blactier: 18 Rbd. d) 250 Rbd. — U. 220 Rbd.

Pflagd. opført 1818 er særdeles god. B. L. er 22 F. med 16 M. i Bredden; en Lade paa 22 F. med Gjennemkjørsel; de øvrige Udhuse udgjøre 42 F. Alt er velvedligeholdt og beqvemt indrettet. Brønd i Gaarden. En uopffjærlig Lørbemose og Skoven ($\frac{1}{2}$ M. fra Pflagd.) afgiver det Fornødne til Brændsel og Gavntæ. Haven paa $1\frac{1}{2}$ Td. L. er meget smukt situeret ved Odense Fiord. Jord (11, 4, 3, $1\frac{3}{4}$. n. — $69\frac{1}{2}$ Td. L.) meget god Leerjord med fornødent Muld. Løfterne er 5 Td. L. med god Muldjord. Udf. 37° Høst 10 F. foruden 4° Raps med samme Høst, nemlig 30 å 40 Td. Af 4 Td. L. C. 30 Læs Hø. Dragonhest holdes. l. S. 500 Rbd. udb.

3 Sogn: 1 Hvdg. (Lundegaard med stor Borgg. og Hjerne Skove, er en offentlig Stiftelse for Enter.) 60 G. og Blst. 56 H. 35 jdl. H. 1 Hospital. 1 Skole. 1 Mølle. K. er meget anseelig, med en meget smuk Altertavle af Sculpturarbejde; den ligger tæt Pflagd.

Norre-Jelding og Tvis. Ulvborg S. Ringkjøbing A. $\frac{3}{4}$ S. f. Holstebro. 187. — 550. (999.)

l. a) 78° R. 15° B. 8° H. b) 5 Rbd. c) 23 M. Veg. 3 Læ Smør. 3 Læ Ost. d) 140 Rbd. — U. 75 Rbd.

Pflagd. 82 Straat. by. og grundm. F. heraf 20 F. B. L. med en 5 Fags Dvst mod N. 2000. Ringe Vand og Have. Hedetov. Jord (5, 4, 2. — 70 Td. L. A. 10 Td. L. C.) skarp. Udf. 16° Høst 3 å 4 F. Bes. 3 H. (D. H.) 10 D. 20 F. l. S. 300 Rbd.

3 Sogn: 2 Hvdg. (Krogdøl, ucompl. og Tvisløster udparc.) 50 G. 28 H. 1 Mølle. 1 fast Skole og 6 Skolestuer med 2 Lærere. N. K. lille og taarnløs. T. K. er den ene Fløi af Tvisløster. S. V. 1 M. Hedevei. F. T. (817.) 804.

Norre-Gjørding, Domb og Buur. Hjern S. Ringkjøbing A. $2\frac{3}{4}$ V. f. Holstebro. 213. — 608. (980.)

l. a) 61° 1' 3" R. 21° 2' 3" B. 2° 7' H. b) 5 $\frac{1}{2}$ 14 β .
 c) 89 Sn. \mathcal{E} g. \mathcal{D} stepenge 7 Rbd. Af \mathcal{A} g. 5° 4' R. 5° 4' B.
 4 \mathcal{L} Smør. 2 \mathcal{D} fte. 1 klippet Lam. 2 Læs Hedetørv. 4 Rbd. 90 β .
 En Deel Arbeidsdage. Rlyne og Hedetørv. d) 100 Rbd. — U. \dagger
 67 Rbd.

Pstg. 95 bv. og grundm. fraat. \mathcal{F} . 1500. Ret godt Vand.
 Ei tilstrækkeligt Brændsel. Ret god Have. Jord (6, 3, 2. — 54
 \mathcal{D} . \mathcal{L} . \mathcal{A} . og \mathcal{E} . foruden Hebe.) muldsand., tæt \mathcal{G} ., let at drive.
 Engene fjernede, gode, men udsatte for at oversvømmes. Udsf. 18°
 Høst 6 à 8 \mathcal{F} . 40 Læs Hø. Besf. 4 \mathcal{H} . (\mathcal{D} . \mathcal{H} .) 16 \mathcal{D} . 20 \mathcal{F} . Af
 l. S. indestaaer 400 Rbd.

3 Sogn: 58 \mathcal{G} . 8 Bist. 22 \mathcal{H} . 7 jdl. \mathcal{H} . 3 Skoler.
 Fiskeri. Gode Enge i B. Sogn. S. V. $\frac{1}{2}$ og $1\frac{1}{2}$ M. ringe.
 \mathcal{F} . \mathcal{L} . (561.) 563

Norre-Jernløse og Qvandløse. Merløse \mathcal{H} . Holbø A.
 $1\frac{1}{4}$ S. V. f. Holbø. 601. — 1252. (420.)

l. a) 6° Hv. 1° 1' R. 325° B. 12° 5' H. 10 Rbd. b) gives
 ei. c) 26 Rbd. d) 350 Rbd. — U. 154 Rbd.

Pstg. 87 bv. fraat. \mathcal{F} . heraf 22 B. \mathcal{L} ., der er 56 M. lang
 og 10 M. dyb med 6 Bøvelser, samt 4 Stuer i den venstre Længde.
 Alt i god og pyntelig Stand. 3230. 3 Bryggeriet Post med her-
 ligt Kildevand. Af Brændsel intet. Smuk Have indhegnet med
 Steengjerde og Elmetræer. Jord (4, 4, 2, $1\frac{3}{4}$. n. — $35\frac{3}{4}$ \mathcal{D} .
 \mathcal{L} . \mathcal{A} . og \mathcal{E} .) middelm. Udsf. 20° Høst 8 \mathcal{F} . Besf. 4 \mathcal{H} . (\mathcal{A} . \mathcal{H} .)
 8 \mathcal{D} . l. S. 500 Rbd. indest.

3 Sogn: 1 større \mathcal{G} . (Dorothealyst, der hører under Knab-
 strup.) 73 \mathcal{G} . 138 \mathcal{H} . 24 jdl. \mathcal{H} . 2 Skoler. 3 R. R. findes en
 Altertavle, malet af Herr Pastor Kyhn, 1826, ligesom han har an-
 bragt to smukke Bers over Choropgangen, hvor Christus og Jo-
 hannes i Gibs staae. Et smukt Gravcapel for de Løvenskjolder. \mathcal{D} .
 R. har et bredt Taarn. S. V. $\frac{1}{2}$ M. god. \mathcal{F} . \mathcal{L} . (1432.) 1503.

Norre-Lyndelse og Søiby. Nafum \mathcal{H} . Odense A. $1\frac{1}{2}$
 S. f. Odense. 524. — 1490. (239.)

I. a) 108° R. 122° B. 116° H. b) 70 Rbd. c) Ref. 2° R. 3° B. Af Ag. 80 Rbd. d) 400 Rbd. — U. 166 Rbd.

Pftg. skøntbeligg., men gl. 4240. Rigeligt Vand. Tørv. En lille Ellekø. Stor, smuk og frugtrig Have. Jord (9, 3. — 60 Td. L. A. og E.) paa fire Steber. Den halve Deel god; det Dvrige middel. Udf. 36° Høst 6 à 8 F. Bes. 6 H. (D. H.) 20 D. 10 F. I. S. 500 Rbd., hvoraf 300 Rbd. indest.

I Sogn: 1 Hvdg. (Bramstrup med smuk Skov.) 68 G. 29 Bist. 94 H. 25 jdl. H. 2 Skoler. 1 Enkesæde og 8 Td. L. af Pftgds Jorder. L. K. er smuk og ligger høit tæt Pftg. med et meget høit Taarn. H. K. lys og i god Stand, har et Kapel. S. V. $\frac{3}{4}$ M. god. F. T. (1626.) 1682.

Norre-Nebel og Lydom. Vester Horne H. Ribe A. 3 N. V. f. Barde. 274. — 1233. (433.)

I. a) 112° 2' R. 109° 4' B. c) 32 Rbd. Rentep. 16 Rbd. d) 160 Rbd. — U. 160 Rbd. og 11° 2' B. 3° 6' R.

Pftg. 64 by. fraat. F. indfrænk. 2500. Ret godt Vand. Hedetørv. Temmelig stor Have. Jord (9, 7, 2, 1. — 86 Td. L. A. og E.) skarp, tæt G. Udf. 20° Høst 4 à 5 F. Bes. 2 H. (D. H.) 12 D. 10 F. I. S. udb.

I Sogn: 1 Hvdg. (Lydomgaard, en med Grave og Træer omgiven Borgg. Lydom Na løber mellem Bygn.) 96 G. 15 H. 6 jdl. H. 2 Skoler. 1 Mølle. Gode Enge. N. K. har et høit Taarn og en smuk Altertavle. L. K. har Taarn. S. V. $\frac{3}{4}$ M. besværlig om Vinteren. F. T. (808.) 835.

Norre-Næraa og Bederslev. Stam H. Odense A. 1 $\frac{3}{4}$ Ö. f. Bogenf. 501. — 1130. (533.)

I. a) 67° R. 126° B. 69° H. b) 25 Rbd. c) 70 Brød. 56 Sn. Eg. Mælk 2 Gange aarlig af R. Sogn og Mælkpenge af B. Sogn: 5 Rbd. 4 $\frac{1}{2}$. Ref. 36 Rbd. 53 β . 4 Læs Br. d) 150 Rbd. — U. 125 Rbd.

Pftg. 87 fraat. by. F., dog ere 6 F. grundm. 4530. Godt Vand. Slette Tørv. God Have. ($\frac{1}{8}$ Td. L.) Jord (6, 6, „, 2.

— 43 Td. $3\frac{1}{2}$ Skp. L. hvoraf 7 Td. L. Mose og Eng.) Det Halve muldsand. Det Dvrige Mosejord, samlet, men ei ved G. Udsf. 20° Høft 7 à 8 F. Besf. 4 H. (D. H.) 12 D. 6 F. I. S. udb.

3 Sogn: 61 G. 49 H. 10 jdl. H. 3 Møller. 2 Skoler. Ved B. findes smaa Lyngbakker paa „Dalemart“. S. V. $\frac{3}{4}$ M. ret god. F. T. (789.) 828.

Norre-Omme og Bregninge. Hind H. Ringkjøbing A. $2\frac{3}{4}$ N. O. f. Ringkjøbing. 250. — 699. (928.)

l. a) $76^\circ 3' 3''$ R. $18^\circ 7' 3''$ B. c) 70 Sn. Eg. 1 LK Dft. 20 Var Kpll. 6 LK Smør. Af Ag. 3 Rbd. og 2° H. Af et H. $1^\circ 4' H.$ og 2 Rbd. d) 160 Rbd. — U. † 40 Rbd.

Pftg. 75 fraat. by. gl. men godt vedligeholdte F. heraf 35 B. L. 2000., ligger lavt. Intet Vand, maa hentes 500 Stridt borte. Rigeligt Brændsel. Ret smuk Have. Jord (7, 2, 3. — med et meget stort Areal Heder og store Enge.) Udsf. 26° Høft 3 à 4 F. 60 Læs ringe Hø. Besf. 3 H. (A. H.) 20 D. 60 F. I. S. udb.

3 Sogn: 1 Hvdg. (Bregningegaard med en lille Lund, Korn- og Stampemølle.) 89 G. 32 H. 4 Skoler. Stude- og Tørvehandel. God Jagt. S. V. 1 M. ret god. F. T. (922.) 1010.

Norre-Suede og Kistrup. Brads H. Skanderborg A. $4\frac{1}{4}$ N. V. f. Horsens. 390. — 912. (753.)

l. a) $173^\circ 6' 2''$ R. b) 10 Rbd. c) 14 Rbd. Af to Ag. 4 LK Smør. Høstdage = 6 Rbd. 24 β . d) 300 Rbd. — U. 111 Rbd.

Pftg. 67 eby. fraat. F. Udhusene gode. B. L. opbygges. Ingen Brønd. Kildevand tørt ved. Tørvefjær. Ret god Have. Jord (4, 4, „, $2\frac{1}{4}$. n. — 400 Td. L. største Delen Heder, et lille Egekrat, men ingen Eng) beqvemtligg. Udsf. 14° Høft 5 F. Besf. 3 H. (D. H.) 6 D. 30 F. I. S. 175 Rbd.

3 Sogn: 115 G. 130 H. m. og u. F. 1 Mølle. 2 faste og 8 Triffoler. Fiskeri i Søen og Laen. Jagt i Heden. Poststation i Norre Suede, hvis K. er en suffisant Bygn. med Taarn. E. K. har et lille Taarn. S. V. 1 M. god. F. T. (1472.) 1620.

Nordre-Sundby see Sundby.

Nordre-Soby og Seden. Afsun H. Ddenfe A. 1 $\frac{3}{4}$ S. f. Ddenfe. 280. — 1110. (545.)

1. a) 42° R. 46° B. 52° H. b) 14 Rbd. c) 40 Sn. Vg. Mælk til 4 à 5 L Øst. Af Ag. 3° B. 1° 2' R. 1° 2' H. 15 Rbd. 52 β. d) 200 Rbd. — U. 200 Rbd.

Pstg. 95 by. straat. F. i god Stand. Godt Vand. Tørv. God Have med Humleanlæg. Lidet Skov. Jord (11, 7, 1. — 119 Td. L.) Halvdelen gode Jorder. Resten ringe, besværlig at drive og $\frac{1}{3}$ M. fjernet, Udf. 48° Høst 5 à 6 F. Bes. 5 H. 24 D. 1. S. udb.

3 Sogn: 1 Bydg. (Sobysøgaard, en ærverdigg Borgg. med Taarn, Skjontbeligg.) 41 G. 5 Bist. 26 H. 2 jdl. H. 1 Skole. 1 Hospital. 1 Mølle. Skov og Sø med Fiskeri. S. V. $\frac{1}{2}$ M. god. F. L. (659.) 698.

Nordre-Bedby og Nordre-Alslev. Nordre H. Falsker. 2 V. f. Stubbekjøbing. 664. — 2536. (10.)

1. a) 14° 5' Hv. 38° R. 562° 3' B. 9° 3' Vrt. 10° 2' H. for det meste efter C. T. samt 37 Rbd. 48 β. b) 5 Rbd. c) 85 Sn. Vg. 85 Par Ryll. 85 lev. Gæs. 85 Maal Mælk. Ref. 3° Hv. 3° R. 117° 4' B. efter C. T. (den ene G. svarer 300 Rbd. i Indfæst.) Leie af Huse 10 Rbd. Høstdage = 50 Rbd. d) 300 Rbd. — U. 420 Rbd. 2° 1 $\frac{1}{2}$ " Hv. 2° 1 $\frac{1}{2}$ " R. 2° 1 $\frac{1}{2}$ " B. efter C. T.

Risferup Pstg. 4 by. straat. Længder i den yderste Ende af begge Sogne; simpel og gl. Bygn. Brønd med godt Vand. Vandsted udenfor og 5 Parter i Markerne. Meget stor og smuk Have med engelske Anlæg. Jord (9, 1, 3, 1. frit. 5, 3, 2, 2. ufrit. — 80 Td. L.) god, tæt G., let at drive. Udf. 60° Høst 8 à 10 F. 6 Td. L. udlagt til Enkesæde. Bes. 7 H. (A. H.) 28 D. Nogle F. Høvl. Stubbekjøbing og Gaabense = Færgested i Sognet. 1. S. udb.

3 Sogn: 96 G. 85 H. 3 Møller. 4 Stoler. Aalefangst. Skov. B. R. stor og har smukke Ornamente. S. V. $\frac{1}{4}$ og $\frac{1}{2}$ M. god. F. L. (1669.) 1760.

Nørup og Randsbøl. Tørrild S. Beile A. 2 V. f. Beile. 285. — 1061. (599.)

l. a) 116° R. c) 18 L^{z} Dst. Rentep. 29 Rbd. d) 250 Rbd. — U. 120 Rbd.

Pftg. 94 fraat. by. J., heraf 23 B. L. høitligg. og i god Stand. 3400. Vandmangel i tørre Sommer. Ei tilstrækkelig Tørveffjar. Lidt Gjerdselhugst. Ringe Have. Jord (6, 6. — 150 Td. L. A. og Hede.) mager og sandig. Udf. 30° Høst 5 à 6 J. Bef. 4 S. (D. S.) 20 D. 20 J. l. S. udb. Her har i flere Aar været et Slags Døvsommeinsitut.

3 Sogn: 1 Hvdg. (Engelsholm, fjøntbeligg. med herlig Borgg. med Taarne, prægtig Have og stor Sø.) 109 G. 115 S. 35 jdl. S. 6 Skoler. 1 Mølle. Nogen Skov. R. R. meget smuk, med Spiir og forgyldt Altertable samt Orgel. R. R. lille og simpul med Taarn. S. V. $\frac{1}{2}$ M. sandig. J. T. 1956. 2100.

D.

Odden. Ods S. Holbek A. 2 $\frac{1}{2}$ V. f. Nyfjøbing. 217. — 680. (939.)

l. a) 140° B. b) 55 Rbd. c) 52 $\frac{1}{2}$ Sn. Veg. 36 Læs Lyngstørv. 30 Høstbøge. d) 100 Rbd. — U. 57 Rbd. Enkøpenfion 24° B.

Pftg. 81 fraat. by. J., klinede Bægge. 19 J. B. L. 1600. Godt Vand. Tørveffjar. Lille Have. Jord (7, 5, 1, $\frac{3}{4}$ n. — 89 $\frac{1}{2}$ Td. L., heraf 50 Td. L. A., 15 $\frac{1}{2}$ Td. L. E., 24 Td. L. Lynghebe) meget god, let for Driften. Udf. 40° Høst 6 à 7 J. Bef. 8 S. 20 D. 20 J. l. S. indest.

3 Sogn: 34 G. 2 Bist. 36 S. 5 jdl. S. 2 smaa Møller. 1 Skole. Fiskeri. Anselig R. med Taarn. Paa Kirkegaarden Minde over de med Orlogsskibet Prinds Christian 1808, 72 Faldne (hvoriblandt Villemoes, Dahlerup og Soland.) J. T. (516.) 571.

Odense og Otting. Hindborg S. Viborg A. 1 $\frac{1}{2}$ N. V. f. Skive. 322. — 968. (697.)

l. a) 240° B. i Kiærven. b) 15 Rbd. c) 32 Dl Eg. 16 \mathcal{L} Dft. $3\frac{1}{2}$ \mathcal{L} Smør. Af Ag. 4 Rbd. 1 \mathcal{L} Smør. 1 Læs Lyng. d) 100 Rbd. — U. 90 Rbd.

Pftg. 100 bv. fraat. \mathcal{F} . heraf 36 B. \mathcal{L} . ligger midt i Pastoratet, rummelig og beqvem. Brønd. Tørv og en ei stor Have. Jord (5, 4, 3, 3. — c. 43 Td. \mathcal{L} .) god, jevn, men ei beqvemligg. Udf. 34° Høst 6 \mathcal{F} . Bes. 4 \mathcal{H} . (D. \mathcal{H} .) 18 D. 12 \mathcal{F} . l. S. (200 Rbd.) indest. Kun 86 Rbd. betales for to Stkr. Jord.

3 Sogn: 50 \mathcal{G} . 30 \mathcal{H} . 7 jdl. \mathcal{H} . 1 Skole. 1 fattighuus. Oddense K. er hvelvet, stor og har Taarn. S. V. $\frac{1}{4}$ M. god. \mathcal{F} . \mathcal{L} . (553.) 545.

Odder og Tvenstrup. Hads \mathcal{H} . Aarhus A. $2\frac{3}{4}$ S. f. Aarhus. 332. — 1452. (262.)

l. a) 60° R. 100° B. 120° H. c) 82 Sn. Eg. 82 Dfte. 34 Rbd. for Gæs. Af Ag. 1° 2' R. 1° 4' B. 2° 4' H. 1 \mathcal{F} jd. Smør og tredobbelt Tiende. Ref. 8 Rbd. d) 300 Rbd. — U. 160 Rbd.

Pftg. 119 bv. fraat. \mathcal{F} . med en god og beqvem B. \mathcal{L} . Godt Vand. Brændsel af to Skovkister og en Lund. God og frugtrig Have. Jord (7, 1, 3, 2. og 3 \mathcal{F} jd. Skovsklyd. — 70 Td. \mathcal{L} .) middelm. Udf. 40° Høst 6 \mathcal{F} . Bes. 7 \mathcal{H} . (D. \mathcal{H} .) 20 D. 10 \mathcal{F} . Af l. S. indest. 441 Rbd. 4 \mathcal{K} i Legater.

3 Sogn: 2 \mathcal{H} vdg. (Rathlovsdal i en udm. \mathcal{H} egn med betydelige Skove. Rødskeenseie med Taarn.) 82 \mathcal{G} . 125 \mathcal{H} . 64 jdl. \mathcal{H} . 2 Skoler. 5 Møller. Betydelige Skove. S. V. $\frac{1}{4}$ M. god. \mathcal{F} . \mathcal{L} . (2177.) 2210.

Odense.

A) St. Knuds Kirke.

1. Sognekaldet og Stiftsprovstiet. 231. — 1900. (78.)

l. a) 74° 2' $3\frac{1}{2}$ " R. 112° 5' $1\frac{7}{24}$ " B. 77° 6' $2\frac{1}{2}$ " H. b) Intet. c) Ref. 160 Rbd. 6° B. efter C. T. Huusleiehjælp 38 Rbd. Genant 6 Rbd. For Legaters Bestyrelse 55 Rbd. 2 \mathcal{K} 15 β . d) 1400 Rbd. — U. 230 Rbd.

Ingen Bolig.

2. Det resid. Capellani og Hospitalspræsteembedet. 0. — 980. (682.)

1. af Capell. a) Af Sognefaldet 100 Rbd. Ved Ordination 20 Rbd. Genant 14 Rbd. b) Af fire Gaarde 5 Rbd. 1 $\frac{1}{2}$. c) Af Tugthuset, hvor der prædikes hver 4de Søndag 25 Rbd. d) 540 Rbd. 1. Af Hospitalet: a) Løn 50 Rbd. c) Ref. 14 Rbd. 4 $\frac{1}{2}$. 5° R. 24° B. efter C. T. Nogle Rentep. d) 35 Rbd. 3 $\frac{1}{2}$. — U. 22 Rbd.

Pstbolig opført 1819 er smuk, grundm. og teglh. Vand i Gaarden. En ei stor, men god Have. Hospitalet eier Gaarden. Ingen Jorder.

B) Vor Frue Kirke.

3. Sognefaldet. 254. — 1960. (60.)

1. a) 62° R. 122° B. 82° H. b) 20 Rbd. c) Ref. 2° 4' R. 7° B. 2° 4' H. 1 Maal Mælk af hver G. Leie af et Huus 32 Rbd. d) 900 Rbd. — U. 200 Rbd.

Pstg. er en toetag. bv. teglh. gl. Bygn. paa 22 F. Udbuse paa 42 bv. F. og 8 grundm. F. Skjøn og frugtrig Have paa $\frac{1}{2}$ Td. L. Jord (29 Td. L. A. og E.) ligger paa 6 forskjellige Steder. 1. S. (400 Rbd.) udb.

C) St. Hans Kirke.

4. Sognefaldet. 3. — 1380. (317.)

1. a) 42° 1' $\frac{1}{2}$ " R. 98° 3' 3" B. 44° 2' $\frac{1}{2}$ " H. b) Vicariupenge af Cathedralsskolen 15 Rbd. c) Ref. 120 Rbd. 14° B. efter C. T. Genant 9 Rbd. 32 β . d) Af Garnisonen 80 Rbd. Af Menigheden 800 Rbd. — U. 220 Rbd.

Pstg. en stor toetag. G. ved Kirkegaarden med smukke Værelser, teglh. 5810. Steensat Brønd. En lille Lysthave ved Gaarden, en større frugtrig ligeoverfor. Af 1. S. udb. kun 125 Rbd.

5. Det ord. Catechetembede.

1. a) Løn 400 Rbd. b) Fri Bolig eller 50 Rbd. c) 3 Fv. Brænde. Som Notarius ved Bispe Examen 2 Rbd. af hver Candidat. d) 80 Rbd.

Odense har mellem 12 og 1300 G. og H. (10238 Indb. i 2018 Familier.) 11122. Stiftamtmands- og Biskops Sæde. Raadhuset med sin skønne Sal; rigt Hospital; Frøstentkloster; Cathedralsskole. Flere Bibliotheker, 2 Bogtrykkerier, 2 Apotheker. Ved Kanal anlæget kunne Skibe lægge til i Byen. St. Knuds K. 100 Al. lang og 36 Al. bred i en gothisk Stil med mange Epitaphier

over kongelige Personer. Altærtavlen i Frue K. er et Kunstværk, der findes 230 Menneskefigurer paa den. — St. Hans K. stor og anseelig med Taarn uden Spiir.

St. Knuds Landsfog: 17 G. 4 Vist. En Deel Huse. En Deel Skov og Have. J. L. (343.) 323.

Frue Landsfog: 3 Landsbyer og flere enligtligg. Steder. 1 Mølle. 1 Skole. Lidt Underkov og Tørveffjær. Fiskeri i Aaen. J. L. (479.) 480.

St. Hans Landsfog: 2 Hvdg. (Aalykkegaard med Skov. Marienlund udparcell. med Skov.) 32 G. 40 H. 1 Skole. J. L. (470.) 492.

Ollerup og Kirkeby. Sunds H. Svendborg A. 1 V. f. Svendborg. 350. — 1230. (438.)

1. a) 75° 2" R. 79° 7' 1" B. 97° 3' H. b) 18 Rbd. 4 $\frac{1}{2}$. c) 1 Brød. 1 Sn. Vg. 2 Maal Mælk af hver G. = 30 Rbd. Tiende i rede P. 56 Rbd. 4 $\frac{1}{2}$ 12 β . Af 3 Skactier 17 Rbd. 1 $\frac{1}{2}$ 8 β . d) 283 Rbd. — U. 160 Rbd.

Pftg. 103 hv. fraat. J. heraf B. L. ret god. Udby. gl. og trænge til Ombygning. 2960. To gode Brønde. Tilstrækkeligt Tørveffjær og Brænde af Pftgds Skove. Smuk og god Have paa 3 Td. L. Jord (6, 5, 1, $\frac{1}{4}$ n. — 68 Td. L. A. og E. Mose og Skov) god. Udf. 33° Høst 10 à 12 J. Bes. 7 H. (D. H.) 117 D. 1. S. (500 Rbd.) udb.

3 Sogn: 1 Hvdg. (Nielsstrup fra 14de Seculum med skønne Skove og Fiskeri.) 72 G. 84 H. 2 Skoler. Smuk Egn med Skov og Søer. 1 stort Dreilsvæveri i Ollerup. S. V. $\frac{1}{2}$ M. god. J. L. (1267.) 1341.

Undløse og Sondersted. Merløse H. Solbek A. 2 S. V. f. Solbek. 505. — 1120. (540.)

1. a) 12° 2' 2" R. 219° 2' B. 50° 3' 2" H. b) 35 Rbd. og 8° B. c) 31 $\frac{1}{2}$ Dst. 65 Sn. Vg. Ref. 32 Rbd. 13 β . og 6° B. Legatpenge 3 Rbd. Udbytte af Skactie 18 Rbd. d) 300 Rbd. — U. 168 Rbd. Enkepension 40° B. efter C. T. og 22 Rbd.

Pstg. 105 kv. straat., gamle, men velvedligeholdte F. i 4 Længder, heraf 43 B. L., der er beqvem og anstændig. Brønd i Gaarden. 8 Kv. Brænde og 10 Læs Gjærdsel udvises. Godt Tørveffjær. Smuk og frugttrig Have. Jord (6, 5, „, 2. n. — 57 Td. L., heraf 18 Td. L. Overdrev og Tørvemose.) 39 Td. L. frugtbar Leer- og Sandjord. Overdrevet er tildeels meget let Sandmuld. Udf. 22° Høst 9 F. Bes. 4 H. (A. H.) 16 D. 8 F. I. S. 500 Rbd. indest.

3 Sogn: 1 Hvdg. (Kongsdal med ærverdigg Borgg. med Taarn og Spiir, udm. Bibliothek; har Grave og Skov.) 65 G. 30 Bist. 159 H. 62 jdl. H. 3 Skoler foruden 1 qvindelig Haandgjerningskole, der ligesom det ffjønne Enkefæde skylder den udmærkede Statsraad Estrup sin Tilværelse. D. K. er smuk og lys, ffjelden Prædikstol og Altartavle, et Gravcapel og Estrups Familiebegravelse paa Kirkegaarden. S. K. lille og uanselig med Taarn. S. V. ¼ M. meget god. F. T. (1846.) 1934.

Ørnslev og Kolt. Ring H. Aarhus A. 1½ V. f. Aarhus. 405. — 1864. (86.)

l. a) 50° 5' R. 151° B. 151° H. b) 15 Rbd. c) 55 L. Brød. 24 L. Ost. 80 Sn. Vg. 53 Gæs. 35 Høstdage. Af to H. 21 Rbd. 4 Arbejdsdage. Af Ag. 2 L. Smør. 1 Rbd. d) 300 Rbd. — U. 156 Rbd.

Pstg. 110 kv. straat. F. 4160. To Damme ved G., en Dam og Brønd i Tøften. Tørveffjær. 8 á 10 Læs Brænde er hidtil ffjenket af Hvdg. To Haver. Jord (11, 6. — 120 Td. L. A. og E.) paa to Steder, leret, jeyn. Udf. 59° Høst 5 á 8 F. 60 Læs Hø og Kløver. Bes. 10 H. (D. H.) 30 D. 20 F. I. S. udb.

3 Sogn: 1 Hvdg. (Constantinsborg, smuktbeligg. med prægtig Have.) 81 G. 25 Bist. 58 H. 41 jdl. H. 2 Møller. 3 Skoler. 1 Enkefæde. (8 F. B. L. og 12 F. Udhuse.) Brønd. To Haver, men intet Jord. 1 fattighuus. Skov og Fiskeri i Braband Sø. Kirkerne i god Stand. S. V. ¼ M. ofte flet. F. T. (1465.) 1443.

Sure og Veistrup. Gudme H. Svendborg A. 1½ N. O. f. Svendborg. 398. — 1360. (325.)

1. a) 87° R. 78° 5' B. 131° 3' H. b) 64 Rbd. c) Mælk til Ost af begge Sogne. Ref. 6 Rbd. Af Ag. foruden Tiende 12 Rbd. Af tre Huse 50 Rbd. d) 350 Rbd. — U. 140 Rbd.

Pstg. i god Stand. Brønd. Brændsel høves. En god og frugtrig Have med Humleanlæg. Jord (11, 1. — 90 Ed. L. A. 10 Ed. Skovl.) meget god. Udsf. 50° Høst 10 à 12 F. Besf. 8 S. 24 D. 1. S. udb.

3 Sogn: 2 Hvdg. (Tidselholt af Bindingsværk med høj Brandmuur omkring; den har een af de bedste Urtegaarde i Landet. Veistrupgaard heel Grundmuur med god Skov og Fiskeri.) 70 G. 98 S. m. og u. 3. 3 B. R. en smuk Altertavle, forestillende Frelseren i Urtegaarden. S. V. ¼ M. god. F. T. (1464.) 1474.

Duro. Horns S. Frederiksborg A. 1 N. O. f. Holbek. 257. — 1300. (382.)

1. a) 200° B. b) 50 Rbd. c) Af solgt Ag. 24° R. 24° B. samt Rentepenge. (Hindes Enke paa Kaldet, nyder hun denne Jndtægt.) Af et Huus 4' B. d) 150 Rbd. — U. 122 Rbd.

Pstg. 4 Længder med 91 fraat. bv. F., deels murede, deels klinede Bægge. 3300. — God Brønd. Tørvestjær. En ei lille og frugtrig Have. Jord (9, 5, „, 2. — 106 Ed. L. A.) let og sandet, tæt G. Udsf. 40° Høst 5 à 6 F. 20 Læs Sv. Besf. 4 S. 16 D. 10 F. 8 Sv. 1. S. indest.

3 Sogn: 39 G. 2 Bst. 30 S. 36 jdl. S. 1 Skole. 1 Mølle. Paa Bakken Steenbjerg Rudera af Dronn. Margrethes Lyflot. Den ligger i Isefjord ved Holbek Fjords Indsænkning i Landet. R. har Taarn. F. T. (625.) 643.

Dusted, Allislov og Lethraborg. Boldborg S. Kjøbenhavns A. 1½ S. V. f. Roeskilde. 392. — 1232. (434.)

1. a) 250° B. b) 60 Rbd. c) Ref. 4° R. 14° B. 3° H. est. C. T. 11 ½. — For Kirketjeneste paa Lethraborg 26 Rbd 4 ½. For to S. under Pstg. 16 Rbd. og 4 Arbejdsdage. 70 Høstdage. d) 250 Rbd. — U. 170 Rbd.

Pftg. 4 fraat. by. Længder i god Stand; beqvem B. L. 5070. — Brønd. God Have. Jord (7, 1, „, 2¹⁵/₁₆. A. og E. „, 2, 1, 1. Skovff. — 89 Td. L., heraf 30 Td. L. E.) tildeels ringe Bonitet. Udsf. 54° Søst 7 F. 80 Læs Hø. 80 Læs Halm. Besf. 6 H. (A. H.) 20 D. 20 F. 8 Sv. 1. S. udb.

3 Sogn: Lethrøborg med sin kongelige Borregaard, fine Skove og øvrige Hertigheder. 51 G. 7 Bstf. 108 H. 21 jdl. H. 2 Skoler. 3 Møller. 2 Kroer. S. V. ¼ M. god. F. T. (1421.) 1472.

Dusted og Taaning. Bor H. Skanderborg A. 1¾ M. N. V. for Horsens. 335. — 796. (856.)

l. a) 53° 5' R. 51° 4' B. 44° H. 1° 1' Bhvgr. 17 Rbd. c) 16 Tø Ost. 4 Tø Smør. 70 Sn. Teg. 34 Par Ryll. Af en Jordlod 3 Rbd. Af Ag. 40 Rbd. 2° R. 2° B. d) 225 Rbd. — U. c. 205 Rbd.

Sneytrup Pftg. midt i sin Mark, omgivet af Skov. 101 by. fraat. F. 4820. — Springvand og en Aa. Rigeligt Brændsel af Tørv og Brænde af en Skov paa 20 Td. Land. En fjøn og nyttig Have. (Jord (11, 1, 2, ½. — 200 Td. L. A. og E.) bafket og sandig. Udsf. 63° Søst 5 F. 50 Læs Hø. Besf. 8 H. (D. H.) 30 D. 24 F. 1. S. udb.

3 Sogn: 1 Hvdg. (Tammestrup ucompl.) 74 G. 35 H. 19 jdl. H. 2 Skoler. Skov og Tørvessjær. D. R. paa en høi Bakke, isoleret, ¼ M. fra Præsteg. S. V. ½ M. god. F. T. (1522.) 1475.

Dybolle. Nørre H. Als. ½ S. f. Nordborg.

l. a) 24° 1' R. 43° B. 71° 7' 2" H. 3° 5' Wrt. 7° 5' Bhv. 9 Traver 10 Kjørve Langhalm, b) 46 Rbd. c) Rentep. 8 Rbd. For 24 Td. L. bortleiede: 180 Rbd. En Deel Arbeidsdage. d) 220 Rbd. — U. c. 50 Rbd.

Pftg. 63 fraat. by. F. heraf 21 B. L. hvoraf Sognet vedligeholder 9 F. Gamle Bygn., men i god Stand. Bønderne gjøre Kjørfler med Brænde og Gjødsle. Godt Vand. Tørv. Stor

og frugtrig Have. Jord (59 Td. L. A. og E.), god, let at drive. Udf. 44° Høst 8 F. Bes. 5 H. 16 D. 12 F. 1. S. (640 Rbd.) udb.

3 Sogn: 49 Bist. 32 Raad. 16 Parceller, 30 Indersth. 2 Skoler. 1 Mølle. Lidt Ellekøv og Fiskeri. R. tæt ved Pstg., er ei stor, men dog rummelig; Hvelvinger i Choret og under Taarnet; et Spir er nedtaget, men aldrig igjen opført; 1734 opførtes et nyt Taarn med 2 Klokker. F. T. 950.

Ogenvad og Jels. Gram S. Haderslev Pr. 2 V. f. Christiansfeldt. 372. — 700 Rbd. gl. Ang.

1. a) 300° Sæd. b) Nogle Lam og Grise. c) Smør og Ofsleverance. Af A. g. 32 Rbd. 7 Læs Hø. Leie af nogle Huse. d) 450 Rbd. — U. c. 50 Rbd. Entepension 96 Rbd.

Pstg. ny B. L. fra 1834. Udbusene istandsatte. Fiskepark i Haven. Jord (207 Td. L. A. og Hede, god Eng og en god Toft.) Høsten neppe tilstrækkelig for Huusholdningen. Mergel findes. 1. S. maa udredes.

3 Sogn: 80 G. 70 Boel. 85 jdl. H. i 6 Byer. 5 Skoler. Ringe og sandig Jordbund. En lille Skov og 3 fiskerige Søer i Jels. D. R. stor og anselig med et høit Taarn. J. R. en smul lille Bygning af Ovadersteen med mærkværdige Steenbilleder. S. V. $\frac{3}{4}$ R. fandet. F. T. 1480.

P.

Paarup. Odense S. og A. $\frac{1}{2}$ V. f. Odense. 296. — 1310. (370.)

1. a) 145° R. 145° B. 145° H. b) 18 Rbd. c) 17 D. Eeg. d) 190 Rbd. — U. 109 Rbd. 12° 4' R. 24° B. est. C. T.

Pstg. B. L. opført 1832 og Udb. istandsatte. — Brønd. Ret god Have. Skov paa 6 Td. 3 Stp. L. Jord (8, 7, 1, 2. — 58

Ed. 4 Skp. L. A.) god. Udf. 30° Høft 8 F. Bes. 5 H. 16 D. 12 F. I. S. (300 Rbd.) udb.

3 Sogn: 1 Hødg. (Tarupgaard med god Skov) 35 G. 16 Blk. 39 H. 24 jdl. H. 1 Skole. Skov. R. er nylig restaureret, 1/4 M. fra Vstgd. F. T. (850.) 832.

Pedersborg og Kindertofte. Allied H. Sors A. 1/4 Ö. f. Sorø. 382. — 752. (884.)

l. a) 30° R. 84° 4' B. 40° H. b) 35 Rbd. c) Ref. 37 Rbd. 59 B. 4° 2' 3" B. 4° 2' 3" H. 7 Fv. Bøgebr. 100 Elle- ragter. d) 300 Rbd. — U. 135 Rbd.

Vstg. 82 fraat. bv. F. i god Stand, smukt beligg. ved Søen. 4790. — God Brønd. Tørv. Flere Rilder paa Marken. Støn, 1 Ed. L. stor Have med deilige Buer. Jord (9, „ 3, 2. — 92 Ed. L. A., E. og Underskov) maadelig, bakket og stenet. Udf. 24° Høft 6 F. Bes. 4 H. 12 D. 20 F. I. S. indest.

3 Sogn: 39 G. 79 H. 37 jdl. H. 1 Skole. Skov og Søer med Fiskeri. P. R. lille men høitligg., med terrasformig Kirke- gaard. S. V. 3/4 M. god. F. T. (1394.) 1426.

Pedersker. Bornholm. 3/4 S. O. f. Askirkeby. 370. — 580. (992.)

l. a) 27° 2' 12 Pott. R. 44° 5' 6 Pott. B. 24° 3' 10 Pott. H. b) 29 Lam. 40 Gæs. c) 43 Læ sigtet Rugmeel. 2 Læ Dk. Dagarbeide = 13 Rbd. d) 165 Rbd. — U. 31 Rbd. 1° 2' B. est. C. T.

Vstg. har 60 Ed. L. deels god, deels mager Jord. (7. „ „ 1 3/4.) Dragen Hest holdes. I. S. 400 Rbd.

3 Sogn: 45 G. 112 H. 1 Skole. Larefiskeri. Eskesgaard er en større Gaard med nogle Friheder, paa dens Grund „Eskesø“ med Blaaleer. „Rispe Bjerg“ med Diana-Aaen, hvori Allunfiser. F. T. (931.) 945.

Phanefjord see Fanefjord.

Viedsted og Gaarslev. Holmans H. Veile A. 1¼ N. V. f. Fredericia. 333. — 1497. (235.)

l. a) 70° R. 123° 6' B. 122° H. est. C. T. b) 5 Rbd. c) 422 Ø Dst. Ref. 6 Rbd. 4 Å. Af et H. 3 Rbd. Renter 6 Rbd. Af Mg. 1° 4' B. og 2 V Smør est. C. T. og 5 Rbd. Af Ag. 3 dobb. Tiende og 12 Rbd. Af to H. 16 Rbd. Høstdage = 6 Rbd. d) 260 Rbd. — U. 135 Rbd. 84 β.

Pstg. 102 bv. fraat. F. i 3 affondrede Bygn. 8000. — Godt Vand. Tørv og Brænde af Stoven, der hører til Kaldet. Tre Haver. Jord (7, 5, 1, 2. — 114 Td. L. A. og E.) god. Udf. 60° Avfen = 530 Rbd. Dragonhest holdes. l. S. 500 Rbd. udb.

3 Sogn: 1 Bydg. (Nebbegaard, skontbeligg. med Ruiner af Nebbe-Slot.) 77 G. 26 Blst. 30 jdl. H. 2 Skoler. 2 Møller. Megen Stov og betydeligt Fiskeri. P. K. lille med et lidet Taarn. G. K. har Taarn. S. V. ¾ M. ei god. F. T. (1277.) 1290.

Houlsker. Bornholm. ¾ S. V. f. Ners. 425. — 760. (878.)

l. a) 28° R. 46° 4' B. 66° 4' H. b) 33 Lam. 47 Gæs. c) 50 V Brød. 50 Sn. Mg. 14 Ø Smør. 2 V Dst. Ref. 6 Rbd. 44 β. d) 190 Rbd. — U. 53 Rbd.

Pstg. i god Stand. 70 Td. L.

3 Sogn: 53 G. Kirken eies af Kongen; men dens Indkomster anvendes til dens Vedligeholdelse. Ingen Skole. F. T. (990.) 1076.

Præsto og Skibbinge. Baarse H. Præsto A.

1) Sognekaldet. 263. — 1100. (554.)

l. a) 26° 4' R. 77° 2' B. 44° H. 30 Rbd. b) 60 Rbd. 12 β. c) Præstep. 60 Rbd. 3 Fv. Brænde. Fæste af to H. 12 Rbd. d) 540 Rbd. — U. c. 90 Rbd.

Ingen Præstegaard. 35 Td. L. hvoraf svares 120° B. (Præsten betaler Skatterne.) Den forrige Gaard solgtes for 43 Rbd. 4 Å., hvilke modtages ved Tiltrædelsen.

2) Det ord. Catechetembede.

l. a) Løn 300 Rbd. b) Fri Bolig. c) 6 Fv. Br. til eget og Skolens Brug. d) 100 Rbd.

Præstø har 7 Embedsmænd, c. 100 G. og 5. Borgerstole. Anselig Kirke med en sjelden Altertavle og godt Orgel. 5 Gader og Stræder; et stort Torv. Ny Raadstue; et Apothek. Handel og Skibsfart. — Herregaarden Rysø ligger tæt udenfor og hæver den i Forveien skønne Omgivelse. F. L. (852 i 160 Famil.) 951. 3 Lands. (171.) 156.

3 Skibbinge 31 G. 70 H. m. og u. J. 2 Møller. 1 Skole. R. har Taarn. S. V. $\frac{1}{4}$ M. Landevei. F. L. (801.) 822.

Q.

Qvørs. Lundtoft H. Tønder A. 2 N. O. f. Flensborg.

l. a) 35 $\frac{1}{2}$ Træer R. 32 $\frac{1}{2}$ Tr. B. 39 $\frac{1}{2}$ Tr. H. b) 3 Rbd. 1 $\frac{1}{2}$. 4 Rbd. 5 $\frac{1}{2}$. c) $\frac{2}{3}$ $\frac{1}{2}$ Smør af hver Malketo. 7 $\frac{1}{2}$ Smør af Laygaard. 120 Brød. 13 Sn. Eg. 7 Læs Hø og Græsning til 4 Rør. Firum af Klipleve Kirkekassee c. 106 Rbd. d) 215 Rbd. U. Ingen. Entepension c. 54 Rbd.

Pstg. ret god B. L. Udbuf. noget indskrænkede; vedligeholdes af Menigheden og Patronen. Brønd. Torv. Stor Have med Frugt- og vilde Træer, Jord ($\frac{1}{2}$ Boel Land) deels svær, deels let; hvorpaa holdes 3 Heste 12 D. Nogle F. Tørvemose. l. S. ingen.

3 Sogn: 1 adel. G. (Laygaard) 4 Byer. 3 Skoler med dansk Sprog. R. taarnløs og lille. Valgkalb. F. L. 800.

R.

Raabjerg. Horns H. Hjørring A. 2 $\frac{1}{2}$ S. V. f. Stagen. 35. — 665. — (951.)

l. a) 64° 2' 2" R. 59° B. 41° H. b) 30 Rbd. Ref. 27 Rbd. Udbytt. af Bfactie. d) 130 Rbd. — U. + 37 Rbd. 11 β .

Pstg. midt i sin Mark. B. L. 20 F. bv. fraat. ligesom de 2 Udhuse. 1850. — Godt Vand og Brændsel. Haven er indhegnet. Jord (2, 6, 3, 2½ n. — 15 Td. L. A. 60 Td. L. E.) ringe. Udf. 12° Høst 3 à 4 F. Bes. 2 H. 8 D. 16 F. 1. S. 175 Rbd.

3 Sogn: 83 plougdriv. H. 56 H. 12 jdl. H. 1 fast og 5 Omgangsskoler. Kirken tæt Pstgd. 2 Møller. Klitter udgjøre ¾ af Sognet. Fiskeri og Østersfangst. K. har en sjelden Altertavle af Billedhuggerarbejde. F. T. (955.) 993.

Kaarup. Bjerge H. Beile A. Aarhus St., 1¾ S. O. f. Horsens. 501. — 1580. (192.)

1. a) 32° 5' R. 192° 7' B. 158° H. b) 24 Rbd. c) 32 ½ Dst. 70 Par Ryll. 70 Sn. 16 G. 16 Gæs. Af tre H. 12 à 16 Rbd. d) 300 Rbd. — U. c. 187 Rbd.

Pstg. ligger venligt ved en Aa og Bakke. 107 bv. fraat. F. heraf 32 B. L. 4000. 2 Brønde. En Bæk. En Dam. Intet Brændsel. Stor frugttrig Have og Lund. Jord (10, 2, 3. — 79 Td. L. A. 14 Td. L. E. Skov paa 5 Td. L.) middel. Udf. 46° Bes. 8 H. (D. H.) 24 D. 15 F. 1. S. 500 Rbd., heraf udb. 150 Rbd. Resten indest.

3 Sogn: 1 Hvdg. (Møgelhjør med stor Borgg. i en Hjørn Egn, under Frysenberg) 84 G. 85 H. 71 jdl. H. 5 Skoler. 1 Mølle. Præsteenkesæde med 6 Td. L. Meget Skov og flere Bækker. K. 600 Skridt fra Pstg., uden Taarn, men stor, høi og med Hvelving. F. T. (1848.) 1905.

Kallov. Arts H. Solbek A. ¼ N. V. f. Kallundborg. 554. — 2072. (40.)

1. a) 50° R. 251° B. 50° H. 4° Wrt. b) 130 Rbd. c) 58 Gæs. 116 Ryll. 22½ D 16 G. Ref. 11° 6' R. 22° B. 4° H. 22 Læs Hø. 12 Rbd. Af Mg. 12 Rbd. og 4 Reiser. Af Huusm. paa Pstgds Jord. 185 Rbd. Af Afbyg. 40° B. eft. C. T. samt Skatter. 7 Fv. Br. d) 350 Rbd. — U. 230 Rbd. (¾ Bkfst. indfriet; Bfact. paa 400 Rbd.) Enfep. 50° B. eft. C. T. 50 Rbd.

Pstg. istandsfat 1830, ligger mellem høie Bakker ret venligt. 96 kv. fraat. F. — B. L. med en Udbygn. og Sideh. teglh. 4400. — Vandingssted; men Drifkevand hentes fra en Kilde paa Marken. Tørv. 3 Haver. Jord (13, 5. — 190 Td. L.) tildeels høie, nøgne Sandbanker. De 120 Td. L. bortleiede til Huusm. (vid. sup.) og de 70 Td. bortforpagt. for 70° B. est. C. T. 10° B. in nat. samt Græsn. og Foder til 3 H. 4 D. 4 F., hvorimod Præsten betaler Skatterne. Ablingen har i det Hele givet 252 Rbd. 5° 4' R. 127° B. 10° H. Græsning til 2 H. 6 D. 6 F. (Art. F.) 1. S. (500 Rbd.) udb.

3 Sogn: 60 G. 8 Blst. 126 H. 30 jdl. H. 2 Stoler. 1 Mølle. Bakker; kun en ubetydelig Skov. Fiskeri i Fjorden og Kattegat. R. 700 Skridt fra Pstg. stor, men simpel, svær at tale i. F. L. (1510.) 1612.

Kadsted. Musse H. Volland. ½ S. O. f. Særtjøbing. 327. — 1400. (306.)

1. a) 82° Hv. 6° R. 88° B. b) 80 Rbd. Af 2 H. 12 Rbd. 20 Fv. Bøgebr. d) 300 Rbd. — U. 150 Rbd.

Pstg. opført 1801. B. L. 13 grundm. og teglh. F. 2 Etager; nemlig Kjælder med Borgerstue og Kjøkken ic. Begge Udh. af brændte Steen, fraat. Stalden 22 F. Laden 16 F. 6200. — God Brønd. Brænde (vide supra.) God Have. Jord (9, 6, 2, 2. — 1 Jdt. 1 Alb. Skovff. — 79 Td. L.) middelm., tæt G. har været bortforpagtet for 4 Rbd. pr. Td. L. og Græsning og Foder til 3 H. 6 D. ic. ic. Ingen militair Hest. 1. S. udb.

3 Sogn: 1 Hvdg. (Hardenberg med sin treetag. store Borgg. med Grave og Bindebro, store Stove og fjon Have.) 57 G. 40 H. 2 Stoler. 1 Mølle. R. har høit Spiir med Ruppel paa 12 blybelagte Viller. F. L. (1167.) 1237.

Namlose og Anise. Holbo H. Frederiksborg A. 2 N. V. f. Frederiksborg. 423. — 1572. (193.)

1. 172° R. 172° B. c) Ref. af Ug. 60 Rbd. (60 Rbd. i Afhændelsestilsælde.) Af Mg. 12° B. 3 Fv. Gavntæ. 1 Fv. Br. d) 250 Rbd. — U. 190 Rbd. 56 β. 3° 6' B.

Ystg. høitbeligg. 91 sraat. bv. F. heraf 22 B. L., beqvem, men indstrænket. 7000. — God Brønd. Ingen Tørv. God Have. Jord (11, 5, 3, 1½. n. — 84 Td. L. og en Jordlod i Aaserbo Flyvesand værdiløs) god. Udf. 40° Høst 6 F. 20 Td. Kartfl. lægges. 150 Læs Hø. Bes. 5 S. (A. S.) 26 D. 16 F. 6 Sv. l. S. 500 Rbd.

3 Sogn: (Anisegaard med anselige Bygn.) 61 G. 61 S. 36 jdl. S. 21 Parc. 3 Skoler. Kirkerne i god Stand. S. V. ¼ M. told og høitligg. F. T. (1650.) 1708.

Randers. Galten S. Aarhus A.

1) Sogneskaldet til St. Mortens Kirke. 70. — 2040. (45.)

l. a) 57° 5' R. 155° 5' B. 189° H. b) Landgilde 5° 7' R. 9° 4' B. 5° H. c) Ref. 70 Rbd. Leie af Jorder 200 Rbd. d) 1400 Rbd. — U. 200. NB. Kaldet eier 2 cederede Bthst. for 227 Rbd. 37 β & 184 Rbd. 70 β. Enkension 100 Rbd.

Ystg. fior og smuk paa 2 Etager grundm. og teglh. i Raadhuusstræde. 5680. — Godt Vand. Lidet Tørv. Smuk Have. Jord (14 Td. L. A. og 9 Td. L. E.) udleiet (vide supra.)

2) Det resid. Capellani ved St. Mortens Kirke og Hospitalskaldet. 278. — 1980. (55.)

l. a) 31° R. 78° B. 113° H. Af Hospitalet 350 Rbd. og 200 Rbd. til Huusleie. c) Ref. 70 Rbd. 2 ½. Rentey. af Cap. 455 Rbd. 2 ½ 3 β. En cederet Bthst. paa 127 Rbd. 4 ½ 5 β. Et Actiebrev paa 200 Rbd. og i Ref. 8 Rbd. Af tilbageværende Gods 15 Rbd. 2 ½. 13° 4' B. d) 900 Rbd. — U. 190 Rbd.

Ingen Volig. En Have. Jord (14 Td. L. A. 9½ Td. L. E.) indbringer 14° B. 6 Læs Hø. Noget Tørvejord.

3) Det ord. Catechetembede.

l. a) Løn 6° R. 12° B. 400 Rbd. b) God og beqvem Volig paa Skolen. c) 6 Fv. Br. d) 300 Rbd.

4) Overlærer-Embedet og Overdegn.

l. a) Fri Volig. b) Acc. 500 Rbd.

Randers har 65 Gader og Stræder; 2 Torve, c. 780 G. og S. Latinskole. 3 Borger- og 1 Friskole; flere Instituter. 3 Møller. Hospitalet med Kapel. St. Mortens Kirke fior og anselig, men uden Taarn, er indv. meget skjont repareret 1828,

har 6 hvelvede Gange og et stort hvelvet Chor. Byen eier flere Skibe. Lareffiskeri. — *J. T.* (7126 i 1180 Familier.) 7338.

3 Landsognet: 3 Svdg. (Bjellerup Ladeg., Dronningborg, Taarupgaard) 2 Møller. 20 G. Mange jdl. S. 1 Skole. *J. T.* (563.) 607.

Handrup. Lø S. Ribe A. 2½ N. f. Tønder. 120. — 698. (929.)

1. a) 17° 5' R. 11° B. 13° H. 4° Bhv. 6 Rbd. 90 β. c) 10 *Æ* Smør. 13 Dste. 44 Brød. Høstbøge = 3 Rbd. Af Kirken 1 Rbd. d) 60 Rbd. — U. † 47 Rbd.

Pftg. opført 1832. 32 grundm. straat. *J.* heraf 12 *J.* B. L. 2020. — Brønd. Hedetovr; det øvrige Brændsel hentes langt borte fra. Sandig og frugtløs Have. Jord (9. 5. „, 1½. n. — 140 *Td.* L.) ringe, tildeels Sand og Hede. Nettoprovenue af Avlen: 480 Rbd. l. S. udb.

3 Sogn: 13¼ G. 28 S. 1 Skole. Sognet ligger ved Oversvømmelser. Kirken af kvadrerede Kampesteen, med et lille Taarn. *J. T.* 226.

Handløv og Bjerager. Sads S. Aarhus A. 3 N. O. f. Horsens. 379. — 1192. (470.)

1. a) 56° 3' R. 130° 3' B. 90° 6' H. 3° *Wrt.* eft. C. T. 40 Sn. *Æg.* 24 Gæs. 6 Rbd. Renter af Cap. 164 Rbd. 76 β. Ref. 4 Rbd. Af *Ag.* 2° 4' R. 3° B. 2° 4' H. 1½ *Fjd.* Smør. 2 Lam. 2 Gæs. d) 200 Rbd. — U. 107 Rbd. Entepension 20° R. 50° B.

Pftg. med 27 teglh. stærke *J.* B. L. Gode Udbyggn. 4000. — Godt Vand. Rigeligt Torveffier. Frugtbar Have. Jord (7, 1, 1. n. — 54 *Td.* L.) god. Udsf. 32° Høst 8 *J.* Besf. 6 S. (D. S.) 16 D. 8 *J.* l. S. udb. (500 Rbd.) ½ *Bkh.* indfr. *Bfact.* erhverv.

3 Sogn: 81 G. 76 S. 48 jdl. S. 2 faste: 1 Biskole. 1 Beirmølle. Elle- og Høsfeltkov. Skjøn Egn. Lidt Fiskeri. Begge R. smalle og mørke. S. V. ¾ *M.* ei god. *J. T.* (1329.) 1397.

Kavsted. Slus S. Tønder Pr. 2 V. f. Apenrade. — 1048 Rbd.

l. a) 100° R. 1° 2' B. c) 100 Brød. 1 Ø Smør af hver Ko. d) 110 Rbd. — U. 105 Rbd. Enkepension 130 Rbd.

Pft g. gammel, men rummelig, beqvem og i god Stand. Meget god Have. Jord er paa 12 Td. Hartkorn, sandig, men dog ret frugtbar. l. S. 1600 Rbd.

3 Sogn: (1 □ M. stort) 10 Byer. 4 Skoler med dansk Sprog. Ingen Skov. R. meget gl., lang og smal med et stumpet Taarn; blytækt og af Qvader-, Kampe- og Teglsteen; har et lille Orgel. F. T. c. 900.

Nerslev og Vedby. Løve S. Holbet A. 2½ N. V. f. Sors. 350. — 1080. (580.)

l. a) 212° B. b) 60 Rbd. c) Ref. 40 Rbd. Af fem S. 40 Rbd. d) 200 Rbd. — U. 150 Rbd.

Pft g. opført 1835. B. L. 19 grundm. teglh. F. Udb. 69 bv. straat. F. 9080. Godt Vand. Smuk Have. Jord (17, 1, „, 2. n. — 114 Td. L. A. og E.) leret og leermuld, bakket. Udf. 43° Høst 6 F. Bef. 8 S. 28 D, 20 F. Hdpl. Kallundborg (3½ M.) l. S. 180 Rbd. indest.

3 Sogn: 1 Hvdg. (Vedbygaard med svære Bygn., fljøn Have, Dyrehave og Skov.) Godt Enkesæde uden Jord; Præsten græsser 2 Køer for Enken. 54 G. 15 Blst. 80 S. 60 jdl. S. 2 Skoler. Bakker og Skov. R. R. meget smuk. S. V. ⅓ M. meget god. F. T. (1552.) 1648.

Nerslev og Vindinge. Thune S. Kjøbenhavns A. 1¼ Ö. f. Roeskilde. 543. — 1300. (381.)

l. a) 295° B. efter C. T. b) 80 Rbd. c) 7 Ø Smør. Ref. 4° B. 48 Rbd. For bortfæstet Jord 32° 7' B. 40 Rbd. d) 2 à 300 Rbd. — U. 220 Rbd.

Pft g. i 4 bv. straat. Længder. 2450. Ret smuk Have paa 6 Stp. Land. Jord (3, 7, 3, 2. — 45 Td. L.) Udf. 30° Høst 8 F.

35 Læs Hø. 70 Læs Halm. Bef. 4 H. (A. H.) 8 D. 8 F. 6 Sv
Desuden drives 47 Td. L. (3, „, „, 2. upriv. A. og E.) mod
Landgilde af 2° B. til Kirken. I. S. 500 Rbd.

3 Sogn: (Barfredshøj, Parcel af Gjeddesdal.) 63 G. 73
H. 13 jdl. H. 2 Skoler. 2 Fattighuse. Begges R. i god Stand,
Kirkegaardene planerede og smukt anlagte. S. V. ½ M. god. F.
L. (1012.) 1034.

Refsnæs. Arts H. Holbek A. 1½, N. V. f. Kallundborg.
221. — 1080 (579.)

I. a) 279° B. b) 52 Rbd. c) Ref. 12° B. 40 Tø Aal. Af
5 jdl. H. 10 Rbd. og 25 Arbejdsdage. d) 200 Rbd. — U. 110
Rbd. og 4° B.

Pstg. 73 by. fraat. F. gl., en Længde belagt med Tegl.
3940. Rigeligt Vand. Tørv. Smuk og stor Have med Rildevæld
og mange Træer. Jord (4, 6, 3. — 50 Td. L. A. og E. og et Stykke
Underkov.) ⅓ bakket og sandet: det Øvrige gode J. Udsf. 30°
Høst 6 F. Bef. 4 H. 12 D. 24 F. I. S. 380 Rbd. indest.

3 Sogn: 34 G. 42 H. 23 jdl. H. 1 Skole. Fiskeri i
Kallundborg. Ved Hestehaven er Overfart til Samso. F. L.
(698.) 729.

Reisby. Hvidding H. Ribe A. Thorninglehn. 1½ S. V. f.
Ribe. 294. — 1013.

I. a) 31° 4' R. 68° 2' B. 8 Rbd. b) 300 T Smørbor.
19 Rbd. c) Rentep. 12 Rbd. Mensalg. 6 Rbd. d) 141 Rbd.
— U. 46 Rbd.

Pstg. 60 grundm. fraat. F., heraf 25 B. L. godt indrettet,
men ligger saa lavt, at Vandfloden kommer ind i Bærelserne. 1720.
Godt Vand. Kun lidet Brændsel. Stor og god Have. Jord (4
Dtt. — 60 Td. L.) Udsf. 16½° Høst 7 F. Nettoprovener af Av-
len = 500 Rbd. Bef. 4 H. 20 D. 20 F. I. S. 240 Rbd.

3 Sogn: 36 G. 37 H. 1 Skole. R., blytæft med spidst
Taarn, har en smuk Altertavle. Marsk og Geest, og en herlig
Rilde midt i Marsken. Sognet ligger ved Oversømmelser. F. L.
c. 400.

Nesen og Sumlum. Skodborg S. Ringkjøbing A. 2 S. O. f. Lemvig. 276. — 941. (720.)

1. a) 40° 2' R. 53° 5' B. 135° 5' H. c) 20 Dl Æg. 4 Æ Smør. 8 Æ Dst. Rogle Kyll. Ref. 9° B 1° H. Rentep. af Cap. 1930 Rbd. d) 120 Rbd. — U. 125 Rbd. 1° R. 2° B.

Pftg. i 4 Længder. 84 by. straat. F., heraf 23 B. L. hvoraf 8 F. Grundm. 1750. Godt Vand. Tørv og Lyng. God Kjøkkenhave. Jord (8, 6, 1. — 77 Td. L.) let at drive. Udf. 36° Høst 7 à 8 F. Bes. 5 S. (D. S.) 20 D. 30 F. 1. S. udb.

3 Sogn: 1 Hvdg. (Veiberggaard, ucompl.) 68 G. 45 S. 32 jdl. S. 3 Skoler. 1 Mølle. Fiskeri. S. V. ½ M. god. F. T. (923.) 942.

Ribe.

1. Stiftsprovstiet og Sognekaldet til Domkirken. 266. — 2415. (16.)

1. a) 364° 3' R. 53° 3' B. 32° 4' H. b) Pengeindt. 580 Rbd. 3 Æ. c) 15 Æ 11 Æ Smør. En Deel Bogkørsel. d) 450 Rbd. — U. 194 Rbd. 5° R.

Jngen Bolig. 36 Td. L. Marsteng.

2. Det resid. Capellani og Seem. 0. — 826. (829.)

1. a) 46° R. 19° 4' B. b) 15 Lam. c) 2 Æ Smør. 16 Æ Dst. 36 Sn. Æg. c. 4 Rbd. Af Ribe Kæmnerkasse: 66 Rbd. 4 Æ. Af tre G. 11° 5' R. 13° 1' B. 3° 6' H. 8 Rbd. 90 Æ. Af Ag. 3° 4' R. 3° 4' B. og Befordring til Seem. d) 200 Rbd. — U. 45 Rbd.

Pftg. stor, gl. toetag. teglh. Bolig med en lille Have, hvori Frugttræer. 4 Td. L. Marstegn.

Seem ligger ved Ribs Aa henved 1 Miil fra Ribe. 1 Vandmølle. 1 Skole. Kirken er smuk med Taarn og Spir.

3. Sognekaldet til St. Catharina Menighed. 3301—105. (610.)

1. a) 52° 2' 2" R. 8° B. 1° 1' 2" H. 11 Læs Klyve og Hjemkørsel af 11 Fv. Br. samt 62° 2' 2" R. efter C. T. c) Af en G. 6° B. Af Hospitalet 39 Rbd. Af Kæmnerkassen 15 Rbd. 3 Æ. d) 500 Rbd. — U. 57 Rbd. 2° 2' R. 2° 6' B.

Pftg. god og beqvem. 29 F. til Gaden og 4 F. Halvtag til Gaarden, teglh. Brønd. Lille Have. Den vedligeholdes og eies

af Kirken; men Præsten svarer Skatterne. Jorderne udleies for 45 Rbd.

4. Det ord. Catechetembede.

1. a) Løn 250 Rbd. 8° R. 8° B. b) Reenholdningsp. 30 Rbd. c) Græsning til 2 Køer = 30 Rbd. 4 Fv. Br. til eget Brug. Stor og smuk Bolig ovenpaa Skolen. d) Fast Offer 130 Rbd.

Ribe: Stiftamtmandens og Biskoppens Sæde, 1 Mil fra Bøstehavet har c. 400 G. og H. 1 Torv. 32 Gader og Stræder. Cathedralskole, Borger- og Friskole, et stort Hospital. Domkirken, der er restaureret under Christian VIII, er saare skøn og ærverdlig; den er 100 Al. lang, 50 Al. bred og 40 Al. høi; har et meget høit Taarn uden Spiir; skøn Prædikestol og flere Malerier, hvori blandt Hans Lausen's, reddet fra Undergang af nærværende Bærts Forfatter ved Reformationsfesten 1836. St. Catharina Kirke er en firlig og lys Bygn. Handel og nogen Skibsfart ad Nibbs Aa. Domkirkens Landsogn: 20 G. 10 H. 1 Skole. St. Catharina Landsogn: 39 G. 8 H. 16 jrl. H. F. I. i Ribe. (2638 i 550 Familier.) 2984., i Landsogn (152.) 200. — (347.) 350.

Nies. Nies H. Apenrade Pr $\frac{1}{2}$ V. f. Apenrade. 480 Rbd.

1. a) 50° R. 20° B. 16° H. 16° Bhv. b) Sædvanlig Tiende af Lam og Grise. c) Leverance af Smør, Ost, Brød og Æg. d) c. 250 Rbd. — U. 72 Rbd. Enkepension: 60 Rbd.

Pstg. 68 grundm. F. smuk B. L. paa 19 F. med 11 Bærelser, hvortil Præsten selv maa skaffe Dyne og selv vedligeholde Pstgd. 17½ Fv. Brænde udvises. 1¼ Td. L. stor Have. Jord (110 Td. L. A. og E.) forskjelligartet, meest opdyrket Hede. Bes. 6 H. 30 D. 20 F. Ved Tiltrædelsen udreder Præsten c. 6400 Rbd.

3 Sogn: 8 Byer. 4 Skoler. Skøn Egn med Skov og Bakker. Meget Vildt. K. meget gammel og hvelvet med et smukt ottokantet Taarn. Valgald. F. I. 900.

Nimso og Kastbjerg. Nørre H. Randers A. 1¼ N. V. f. Greenaa. 234. — 1000. (667.)

l. a) 90° R. 34° B. 24° H. b) 16 Rbd. c) 16 $\frac{1}{2}$ Dft. 40 Sn. $\frac{1}{2}$ Eg. 3 Rbd. Af fire $\frac{1}{2}$. 8 Rbd. 54 Arbejdsdage. d) 150 Rbd. — U. † 50 Rbd.

Pftg. ligger paa en meget høi Bakke, hvorfra en fløn Udsigt. 105 straat. bv. $\frac{1}{2}$. i god Stand, heraf 25 B. L. 4168. Intet Vand, det maa hentes $\frac{1}{3}$ M. borte. Brændsel høves. 2 Haver. Jord (6, 1, 2. — 64 Td. L. A. og E.) tæt G., tildeels sandig. Udf. 40° Høst 5 $\frac{1}{2}$. Bef. 5 $\frac{1}{2}$. 12 D. 40 $\frac{1}{2}$. l. S. udb.

3 Sogn: 27 G. 8 Blst. 12 $\frac{1}{2}$. 14 jdl. $\frac{1}{2}$. 2 Skoler. Hverken Skov eller Fiskeri. men flere Steder Flyvesand. R. R. ligger meget høit og er Sømærke, den er ligesom R. R. meget pyntelig, lps og smuk. S. V. $\frac{1}{2}$ M. god. $\frac{1}{2}$. L. (575.) 598.

Rind og Serning. Hammerum $\frac{1}{2}$. Ringløbing A. 5 S. O. f. Hølstebro. 311. — 868. (800.)

l. a) 81° R. 47° B. 10° H. b) 10 Rbd. c) 304 $\frac{1}{2}$ Dft. 20 Dl $\frac{1}{2}$ Eg. Af tre Steder 18 Rbd. d) 250 Rbd. — U. 116 Rbd.

Serning Pftg. 76 straat. bv. $\frac{1}{2}$. i 4 Længder, ligger isoleret, høit og er gl. 3000. 2 Damme. Idebrændsel. Ret smuk Have. Jord (5, 1, 2, 2. — 126 Td. L. A., E. og Hede) skarp, høitligg., tæt G. Udf. 17° Høst 128°. Bef. 2 $\frac{1}{2}$. (D. $\frac{1}{2}$.) 12 D. 60 $\frac{1}{2}$. Af l. S. indest. 100 Rbd.

3 Sogn: 1 Hvdg. (Serningsgaard treetaag. Borgg. med stor og smuk Have.) 80 G. 60 $\frac{1}{2}$. m. og u. $\frac{1}{2}$. 7 Skoler. 1 Veir- og 1 Vandmølle. Strømpebinding. R. R. af Ovadersteen med høit Taarn. S. V. $\frac{2}{3}$ M. taalelig. $\frac{1}{2}$. L. (1417.) 1514.

Ring og Feuling. Tyrsting $\frac{1}{2}$. Skanderborg A. 2 $\frac{1}{2}$ N. V. f. Horsens. 212. — 752. (886.)

l. a) 45° 2' R. 28° 2' B. 66° 7' 2" H. b) 4 Rbd. c) 13 $\frac{1}{2}$ Dft. Rentep. 31 Rbd. Ref. 12 Rbd. Ug. 4° R. 2° B. 4 $\frac{1}{2}$ Br. d) 130 Rbd. — U. † 20 Rbd.

Pftg. 56 bv. straat. $\frac{1}{2}$. tildeels nyt opført 1829 ved Ring Sø. 1000. Godt Vand. Tørvefjær. God Have. 6 Td. L. Skov med Bøgetræer. Jord (3, 7. n. — 50 Td. L. A. og Skov) skarp og bakket. Udf. 23° Høst 4 $\frac{1}{2}$. Bef. 4 $\frac{1}{2}$. 8 D. 16 $\frac{1}{2}$. l. S. udb.

I Sogn: 1 Hvdg. (Bøbnersholm.) 50 G. 37 S. 10 jdl. S. 2 Skoler. Meget Skov og Fiskeri i Søen. S. V. $\frac{1}{2}$ M. god. F. T. (800.) 935.

Ringe. Gudme S. Svendborg A. $2\frac{1}{2}$ S. f. Odense. 453. — 1290. (393.)

I. a) c. 60° R. 60° B. 73° H. efter uforand. Accord; samt 14° R. 8° B. 14° H. b) 80 Rbd. c) Ref. 4° R. 4° B. — 4% Rent. af 1250 Rbd. Af Legatp. 2 Rbd. Af Mg. 22 Rbd. 4 G. 8 Høns. 2 Sn. Wg. d) 400 Rbd. — U. 140 Rbd.

Pstg. med god B. L og tilstrækkelige Udhuse. Brønd. Brændsel Hayes. En god og stor Have. Jord (8, 4, 1, 2. A. og E. — „, 1, 1, 2. Skovst. — 50 Ed. L.) meget god. Udf. 32° Høst 8 à 10 F. Bef. 5 S. (D. S.) 16 D. 6 F. I. S. udb.

I Sogn: 3 Hvdg. (Boltingegaard med Skov og Mølle, her- til hører Rynkebygaard; Lammehave med smuk Have og Vand- mølle.) 80 G. 18 Bst. 80 S. m. og u. J. 1 Skole. 1 Hospital. Fiskeri i Ringe Sø. (500 Al. lang.) F. T. (1896.) 1955.

Ringgive, Gadberg og Lindballe. Rørvang S. Veile A. $3\frac{1}{2}$ N. V. f. Veile. 304. — 901. (763.)

I. a) $115^\circ 4' 1''$ R. c) $20\frac{1}{2}$ W Dst. Rente af Cap. 1365 Rbd. d) 320 Rbd — U. 120 Rbd.

Pstg. 78 staa- og Lyngtækt. bv. F. eensomt ved Eng og en Aa. Godt Vand. Lyngtorv. Taalelig Have. Jord (4, 3, 1, $1\frac{3}{4}$. n. — 170 Ed. L. A., E. og Hede) karp, 100 Ed. L. i Heden. Udf. 15° Høst 2 à 3 F. 30 Læs Hø. Nettoprovener c. 120 Rbd. Bef. 3 S. (A. S.) 8 D. 40 F. I. S. 500 Rbd. udb.

I Sogn: 1 Hvdg. (Refstrup ucompl., har en lille Skov.) 101 G. 70 S. 1 Mølle. 3 Skoler. R. R. ret smuk, men uden Taarn. G. R. har Taarn og er smuk, tæt ved et høit Bjerg, hvorfra en vidt Udsigt. S. V. $1\frac{1}{2}$ og $\frac{3}{4}$ M. tung og sandig. F. T. (1655.) 1811.

Ringkjøbing.

1. Sognekaldet til Byen og Rindum. 218. — 1041. (616.)

I. a) $53^\circ 3'$ R. 61° B. b) Huusleie: 20 Rbd. c) 33 Sn.

Ag. 33 Maal Mælk. Af Mg. 3° R. 1 Sam. Af Ug. 4° R. 4° B. 4 Rbd. Hjemførsel af 39 Læs Brændsel og Befordring til Rindum paa 8 Gange nær aarligt. Af Bfactie 6 Rbd. 2 $\frac{1}{2}$. Rente. 2 Rbd. 1 $\frac{1}{2}$. d) 700 Rbd. — U. 95 Rbd.

Jungen Bolig. Af Embedsjorder 11 Aagre paa forskellige Steder, c. 6 Td. L. er svaret 14 Rbd. 4 $\frac{1}{2}$ 12 $\frac{1}{2}$ β .

2. Det ord. Catechetembede.

1. a) Løn 358 Rbd. 2 $\frac{1}{2}$. b) Fri Bolig. c) 16 Læs Klype å 40 Sn. pr. Læs. 8 Læs Hedetors å 16 Sn. pr. Læs. d) 160 Rbd.

Ringkjøbing, smuk og velbygget. 210 G. og H. 12 Gader. 1 Torv og to smukke Porte. Gode Jorder. Seilads og Fiskeri, Handel. K. er lav, men smuk, den har et spidst Taarn med 4 Udbyggn. forned. Den er hvelvet og har 2 Lysfroner, nylig undergaaet en Hovedreparation. Hvelvinger. 1 Skole. Eggen bar, men ret smuk. Amtmanden boer udenfor Byen. F. T. (1213 i 284 Familier, heraf 15 Embedsmænd, 28 Kjøbmænd.) 1274. Landfog. F. T. (27.) 31. S. V. $\frac{1}{4}$ M. god.

Rindum. 1 større G. (Rindumgaard.) 33 G. 12 H. 6 jdl. H. 1 Skole. K. ligger høit, har et høit Taarn og 1 Lysfrone. Gode Jorder. Velstand i Sognet. F. T. (386.) 413.

Ringsted.

1. Sognekalder til Byen og Beenløse. 737. — 1952. (64.)

1. a) 451° 5' B. 8' 11 Rbd. c) Ref. 108 Rbd. 6° B. Smaaredfsel 31 Rbd. En Haveplads giver 1° B. Rente af Cap. 330 Rbd. for en bortarves. Eng samt 25° B. Bfacties Udbytte af 600 Rbd. Af en Lod i Ringsted Fælled = 6 Rbd. d) 650 Rbd. — U. 282 Rbd. samt 2° R. 4° B. 4' H. og 50 Rbd. til Skolevæsenet.

Ystg. paa Torvet by. teglh. Bygn. 7310. Brønd. Intet Brændsel. Lille Have. Jord (10, 3, 1. — 55 Td.) er bortfæstet for 111° B. foruden Græsning til 4 Køer eller 32 Rbd.

2. Det ord. Catechetembede.

1. a) Løn: 400 Rbd. b) Fri Bolig med 4 Bærelser og alle ydre Bequemmeligheder. Brønd med Post; meget lille Have. c) 12 Fv. Brænde til eget og Skolens Brug samt 6 Rbd. 64 β . til Hjælp til Saugning og Hugning. d) 150 Rbd. — U. 10 å 12 Rbd. i Skatter.

Ringsted med 130 G. og H. 3 Porte. 4 Gader. 2 Stræder. 1 stort Torv. Borger-skole. R. 88 Al. lang, 34 Al. bred, 25 Al. høi med et anseeligt Taarn, der har fladt Tag, hvorpaa en stor Kugle; indv. smuk med 20 kgl. Begravelser. J. T. (1223 i 206 Famil. hvoraf 8 Embedsmænd.) 1380. Landsognet: 1 Hvdg. (Ringstedkloster, gl. toetag. Borgg. med en Lystkov.) 39 G. 60 H. 2 Skoler. J. T. (935.) 987.

Beenløse. 1 Hvdg. (Kjærup med god Jagt og Fiskeri.) 20 G. 48 H. 1 Skole. S. V. $\frac{1}{2}$ M. god. J. T. (621.) 651.

Rinkenæs. Lundtoft H. Tønder Pr. $2\frac{1}{4}$ N. O. f. Flensborg. 391 Rbd. gl. Angivelse.

l. a) 29 Trav. 15 Reg. R. 30 Trav. 15 Reg. B. 35 Trav. H. b) 3 Rbd. 50 L Smør. c) 14 Sn. L g. 110 Brød. Ref. 3 Rbd. 1 L $3\frac{1}{2}$ β . d) 240 Rbd. — U. 15 Rbd. 3 L . Entepension c. 39 Rbd.

Pftg. 35 J., gl., men solid og godt indrettet. Brønd. Lidet Brændsel af en lille Skov, men ei tilstrækkeligt. Ei stor, men frugtrig Have. Jord (34 Ed. L .) middel. Leer. 4 faste Køer leveres Præsten mod 30 Rbd. I. S. betales for 22 J.

3 Sogn: der er skjønt situeret ved Flensborg Fjord, den store Landsby Rinkenæs samt 6 mindre og flere enkelte Steder med 27 G. 130 H. og Jnderst. 2 Skoler med dansk Sprog. 1 Vandmølle. R. isoleret uden Taarn, omcirklet af Træer. J. T. 1150.

Rise. Grø. $\frac{1}{2}$ S. f. Grøstjøbing.

l. a) 1200 Rbd. b) 8 Rbd. c) Mælk til 5 à 6 L Ost. 10 Rbd. 71 Høstidage. En Deel Kjørsler med Brændsel og Gjødste. d) 288 Rbd. — U. 158 Rbd.

Pftg. gl. og indskrænket, 72 bv. J. heraf 20 B. L . teglh. 1820. God Brønd. Intet Brændsel. Haven 13 Stk. L . stor, god. Jord (staar for 36 Skattetønder. — 28 Ed. 7 Stk. L .) muldbl. Leer, $\frac{1}{3}$ sandig, tæt G., jevn. Udf. 26° Høst 8 à 10 J. Bes. 3 H. 16 D. 10 J. I. S. 800 Rbd., dog faaer Præsten 252 Rbd. af Menigheden ved Tiltrædelsen.

3 Sogn: 353 Boliger. 4 Møller. 2 Skoler. Meget frugtbar Mark. K. ligger høit, er stor og anselig med Taarn og et smukt Spiir, Slaguhr, smukt Orgel og en sjelden Altertavle, samt Døbefont. J. T. c. 2000.

Noager. Hvidding S. Ribe A. (Thorninglehn.) 1½ S. f. Ribe. 121. — 930. (733.)

1. a) 29° 2' 3" R. 58° 5' 3" B. 14° 3' 3" H. b) 5 Rbd. 3 \mathcal{L} . c) 24 \mathcal{L} 6 \mathcal{R} Smør. 82 Brød. Mælk til 100 \mathcal{R} Ost. Gaasepenge c. 5 Rbd. For bortsolgt Jord 24 Rbd. aarlig. 6 Arbejdsdage. 10 Kn. Langhalm. d) 128 Rbd. — U. 24 Rbd. foruden Kopfskat.

Kirkeby Pstg. 63 grundm. straat. J. smuktbeligg. 3184. Brønd. Hedetørv. Stor, træfuld Have med en Plantage. Jord (57 Td. 5½ Stp. L. A. og E.) god, let at drive. Bef. 4 S. 8 D. Leie af Mark og Eng: 130 Rbd. 3 I. S. (sidst 1600 Rbd.) indest. 480 Rbd.

3 Sogn: 91 Familier. 3 Skoler. Thinghuset for Herredet K. med Taarn og Spiir er Landtjending for Søfarende. J. T. c. 514.

Roestilde.

1. Domprovstiet og Sogneskaldet til Domkirken. 283. — 2520. (12.)

1. a) 20° 2" R. 536° 1' 2" B. 40° 2' H. 2° 1' 2" Vert. b) 131 Rbd. c) Af en Stiftelse 71 Rbd. 38 β . For Jorder (6 Td. L.) 10° B. i Leie. d) 900 Rbd. — U. 212 Rbd. 86 β .

Pstg. tæt ved Domkirken er en saare skjøn Bygn., med mange Værelser. To Haver og 1 Bænge paa 6 Td. L. I. S. (500 Rbd.) indest. Kirken eier, men Præsten skal vedligeholde Bygn.

2. Anden Præst ved Domkirken. — O. — 1840. (91.)

1. a) 667° B. b) Rentep. 79 Rbd. c) Ref. 14° 5' 2" R. 19° B. 12° H. 10° Rugmeel, samt fri Maling. Jordstyk 16 Rbd. 3 \mathcal{L} . Legatp. 5 Rbd. 2 \mathcal{L} . d) 827 Rbd. — U. 530 Rbd. 14° 5' 3½" R. 45° B. 13° H.

Ny Bolig. Brug af 6 Td. L.

3. Vor Frue Kirke og St. Jørgens samt Bistrupgaard Stiftelse. 439. — 1300. (380.)

I. a) 6° R. 416° B. b) 136 Rbd. c) Ref. 32° B. Af bortfæstet Jord (12 Td. L.) 90 Rbd. d) 450 Rbd. — U. 120 Rbd. Bopæl maa leies; men hidtil fri for Byens Byrder og Statter. Entepension 50 Rbd. 50° B.

4. Det ord. Catechetembede.

I. a) Løn: 100° B. efter C. T. 160 Rbd. b) Fri Bolig med 4 Bærelser og Have. d) 200 Rbd.

Roeskilde, 1000 Al. fra Jsefford. 250 G. og H. 4 Beir- og 6 Vandmøller. Cathedralsskole. Borgerkskole. 5 Instituter. Et Slot. Et Frøenkløster. Domkirken, 140 Al. lang, 45 Al. bred, 41 Al. høi. Alteret med lueforyldt Altertavle, et Mestertykke i Billedhuggerkunsten; Prædikestol af Marmor og Daaben bæres af 4 Evangelister af Metal. De egl. Begravelser. Stiftsbibliotheket med 12000 Bind. Frue Kirke opført 1094, har modtaget Forskjønnelse i de sidste Aar. F. T. (3343 i 496 Familier, heraf 24 Embedsmænd.) 3805.

I St. Jørgens Sogn: 1 Hvdg. (Bidstrup.) 1 Skovridergaard. 55 G. 5 Bist. 90 jdl. H. 3 Møller. 1 Skole. R. i særdeles god Stand, tæt Roeskilde. F. T. i Frue Sogn: (552.) 50 i St. Jørgens (1045.) 1160. St. Hans Hospital paa Bidstrup (473.) 548.

Roholte, Farsø H. Præstø A. 1½ N. f. Præstø. 257. — 952. (713.)

I. a) 150° B. b) 15 Rbd. c) 40 Rbd. Ref. 27° B. 62 Rbd. Leie af et Huus 8 Rbd. d) 290 Rbd. — U. † 20 Rbd.

Pftg. 61 bv. fraat. gl. F., heraf 16 B. L. Brønd med ei altid tilstrækkeligt Vand. 12 Jv. Brænde udvises; men Tørv høves ikke. Haven er stærk leret med en Deel gamle Frugttræer. Jord (3, „ „, 2¾. n. — 18 Td. L.) for største Delen stærk leret. Udf. 10° Høst 10 F. Bes. 2 H. 8 D. I. S. 225 Rbd. hvorfor udstedes Obligation.

I Sognet: 2 Hvdg. (Lindersvold under Gaunø; Strandegaard, ligeledes, den har en stor Dyrehave, betydelig Jagt og Fiskeri.) 31 G. 65 H. 20 jdl. H. 1 Skole. 1 Mølle. 1 Kro. R. er meget smuk indvendig og har Orgel; den er efter en gammel Inscription bygget 1241. F. T. (892.) 958.

Rold og Vebbestrup. Hindsted S. Aalborg A. Viborg St. 2 N. f. Hobro. 166. — 809. (843.)

1. b) $65^{\circ} 2' 3''$ R. $43^{\circ} 1' 3\frac{2}{3}''$ B. $72^{\circ} 3\frac{2}{3}''$ H. b) 15 Rbd. c) 11 Rbd. Mælk til 8 \mathcal{L} Dst. 3 Skovsteder 20 Rbd. Ref. 30 Rbd. d) 100 Rbd. — U. 95 Rbd. 72 β .

Pftg. 62 bv. fraat. \mathcal{F} . i 3 Længder, heraf 18 B. \mathcal{L} . i god Stand tæt Aalborg Landevei. Godt Vand. Skud- og Hedetørv. Have 1 Ed. \mathcal{L} . stor. Skov i Nærheden. Jord (5, 4. n. — 50 Ed. \mathcal{L} . A. 70 Ed. \mathcal{L} . S., 16 Ed. \mathcal{L} . E.) tæt G., beqvem for Driften, leermuld. Udf. 36° Høst 4 à 6 \mathcal{F} . 30 Læs Hø. Bes. 4 \mathcal{H} . 15 D. 30 \mathcal{F} . I. S. 500 Rbd.

3 Sogn: 57 G. 12 Blst. 16 S. 2 Skoler. Rold har Skov. S. V. $\frac{3}{4}$ M. god Landevei. \mathcal{F} . \mathcal{L} . (706.) 739.

Romdrup, Klarup og Storvorde. Flekkum S. Aalborg A. Viborg St. $\frac{1}{4}$ S. O. f. Aalborg. 397. — 1216.

1. a) 19° R. $175^{\circ} 4'$ B. $168^{\circ} 2'$ H. b) 24 Rbd. c) $6^{\circ} 5'$ R. 26 Dl \mathcal{E} g. 24 \mathcal{L} Dst. Af Ag. $4^{\circ} 2'$ B. og 1 Rbd. Af 3 jdl. S. 26 Rbd. Af et Afbyggerst. 15 Rbd. 6 Høstdage. $\frac{1}{6}$ Bkbf. indfriet ved Laan, hvoraf 4% Rente. d) 200 Rbd. — U. 175 Rbd.

Pftg. bygget i regulair Firkant. B. \mathcal{L} . 22 bv. fraat. \mathcal{F} . fra 1821. De øvrige Bygn. i god, tildeels ny Stand; ligger høit paa en Straaning ned mod Engene og Kjar. 2190. Brønd. Rigelige Skudtørv. Ret god Have omgivet med Steendiger. Jord (10, 1, 1, $1\frac{1}{2}$. n. — $50\frac{1}{2}$ Ed. \mathcal{L} . A. $75\frac{2}{7}$ Ed. \mathcal{L} . E 21 Ed. \mathcal{L} . Dverd.) meget god. Udf. 39° Høst 6 à 7 \mathcal{F} . 80 à 100 store Læs Hø. Avl. beregnet til 280 Rbd. Bes. 6 S. (D. S.) 30 D. 20 \mathcal{F} . I. S. udb.

3 Sogn: 1 Hvdg. (Klarupgaard.) 55 G. 52 S. 31 jdl. S. 2 Skoler. Silbefiskeri. R. K. taarnløs, R. K. har et meget smukt Taarn. S. K. ligesaa. S. V. $\frac{1}{4}$ og $\frac{1}{2}$ M. Landevei. \mathcal{F} . \mathcal{L} . (855.) 872.

Romo. Lø S. Ribe A. 3 S. V. f. Ribe og 2 N. O. f. Lønder.

1. Sognefaldet. O. — 680. (941.)

I. a) 128 Rbd. b) 30 Lam. c) 70 Rbd. Den saakaldte Rettighed: 60 Rbd. d) 250 Rbd. — U. † 50 Rbd.

Pftg. midt paa Den, 35 deels bv., deels grundm. F., heraf 18 B. L. To Brønde. Brændsel maa kjøbes fra Fastlandet for 30 Rbd. To gode Haver. Jord (1, 7.) kan fodre 3 Røer og 1 Hest. Udf. 1° 4' R. 1° 4' B. 1° H. Et lidet Lyngkiste og Ret til at grave nogle Læs Løv ved Stranden. I. S. udb.

2. Det ord. Degne=Embede.

I. a) 6° 2' R. 6° 2' B. 250 Rbd. — U. 20 Rbd. En beqvem Bolig opført 1826 med 2 smaa Haver. Græsning til 1 Ro og 4 F. I. S. 300 Rbd.

Romsø, 1 M. fra Fastlandet, er 1½ M. lang, ¾ M. bred, har 17 Landsbyer, dyrkes kun paa Østkysten af Fruentimmere; her findes ogsaa „Borgebjerg“ en rund Bakke ved Havet. R., 50 Stridt lang, er smal og har Taarn med 2 Klokker. F. T. 1700.

Norup og Glim. Ramsø H. Kjøbenhavns A. 1¼ S. V. f. Roeskilde. 373. — 1100. (561.)

I. a) 300° B. b) 60 Rbd. c) 48 Sn. Eg. Ref. 40 Rbd. 1 K. Af Mg. 17° B. Af fire jdl. H. 18 Rbd. 40 Høstdage. 4 Reiser. d) 150 Rbd. — U. 105 Rbd. Enkension 40° B. efter C. T.

Pftg. bestaaer af 4 sraat. bv. Længder og 2 Tilbygninger. 3980. Brønd. Have paa 1 Ed. L. Jord (4, 5, 2. — 21 Ed. L. N. 9 Ed. L. E. og Mose.) Udf. 10½° Høst 8 F. 10° Kartofler lægges. 40 Læs Hø. 70 Læs Halm. Bes. 4 H. 8 D. 8 F. 6 Sv. I. S. 500 Rbd.

3 Sogn: 48 G. 34 H. 15 jdl. H. 2 Stoler. 2 Møller. Begge Kirker i god Stand. S. V. ½ M. god. F. T. (685.) 720.

Noslev og Kyberg. Harre H. Viborg A. 2 N. f. Skive. 282. — 1024. (639.)

1. a) 36° R. 52° 4' B. 121° H. 165 Rbd. b) 13 Rbd. c) 9 \mathcal{L} Smør. 10 \mathcal{L} Dft. 20 Dl. \mathcal{E} g. Af \mathcal{A} g. 1° 6' R. 4° 4' B. 6° 4' H. 12 Rbd. 2 Reiser til Skive. d) 110 Rbd. — U. 94 Rbd.

Yftg. midt i Byen, men noget isoleret ved Landeveien. 87 gode bv. fraat. \mathcal{F} . heraf 23 B. \mathcal{L} . 2710. Intet Vand, det maa hentes ude i Byen. Usle Tørv. Ret god Have med Frugttræer. Jord (6, „, 3, 2. — 43 \mathcal{E} d. \mathcal{L} . \mathcal{A} . og \mathcal{E} . 50 \mathcal{E} d. \mathcal{L} . Hede) skarpsandet, uheldig af Figur; let at drive. Udf. 35° Høst 6 \mathcal{F} . Affætningen vanskelig. Bef. 4 \mathcal{H} . (D. \mathcal{H} .) 16 D. 40 \mathcal{F} . I. S. udb.

3 Sogn: 63 \mathcal{G} . 28 \mathcal{H} . 24 jdl. \mathcal{H} . 2 Skoler. R. R. lille og lav. Ryb. R. meget gammel, har et temmelig høit Taarn. Ret gode Jorder, men ringe Græsning. S. V. $\frac{3}{8}$ M. Landevei. \mathcal{F} . \mathcal{L} . (685.) 721.

Rubjerg og Maarup. Venneberg \mathcal{H} . Hjørring \mathcal{A} . 2 V. f. Hjørring. 62. — 774. (870.)

1. a) 42° 4' R. 42° 4' B. 20° H. 11 Rbd. b) 28 Rbd. c) Rentep. 88 Rbd. Af en Veirmølle: 20° R. 20° B. Af solgt \mathcal{A} g. 4° B. Af to Afbygg. 7 Rbd. 2 \mathcal{K} . 1° R. 3° B. d) 90 Rbd. — U. † 34 Rbd.

Yftg. i 4 bv. fraat. Længder. Godt Vand. Ringe Tørv. Ret god Have. Jord (1, 7, 3, 1. frit og „, 2, 1. ufrit. — 200 \mathcal{E} d. \mathcal{L} .; heraf 68 \mathcal{E} d. \mathcal{L} . \mathcal{A} . Resten \mathcal{E} . og Hede.) Udf. 20° Høst 3 à 4 \mathcal{F} . Bef. 4 \mathcal{H} . 8 D. 20 \mathcal{F} . I. S. udb.

3 Sogn: 38 \mathcal{G} . 44 \mathcal{H} . m. og u. \mathcal{J} . 2 Skoler. Sandflitter og Sandflugt. R. R. meget smuk af hugne Steen. M. R. ligesaa af hugne Steen. S. V. $\frac{1}{4}$ og $\frac{3}{4}$ M. besværlig. \mathcal{F} . \mathcal{L} . (656.) 711.

Rudkjøbing. Langeland.

1. Sognekaldet til Byen og Skråbeløv. 324. — 2090. (38.)

1. a) 63° 1' R. 90° 3' 2'' B. 112° H. b) 14 Rbd. c) 1 Lam. 17 Gæs. 1 Dtt. Smør. 14 Par Kyll. 40 Sn. \mathcal{E} g. For Græsningsret 14° B. Ref. 35° B. Af \mathcal{A} g. 7 Rbd. 2 \mathcal{K} . Præstепenge 24 Rbd. Som \mathcal{M} g od s. en Jordlod paa 6 \mathcal{S} tp. Hrtk. d) 550 Rbd. — U. 200 Rbd.

Pftg. 50 teglh. F., heraf 18 B. L. afgiver en beqvem Bolig. 3200. Vand høves. Intet Brændsel. Temmelig stor Have. Jord (4, 3. — 35 Td. L. A. og E.) Halvdelen god. Resten ringe og bakket. En Trediedeel bortforpagtet. Præsten holder 2 Heste og 10 Køer.

2. Det ord. Catechetembede.

1. a) Løn: 300 Rbd. b) Fri Bolig. c) 4 Fv. Br. d) 100 Rbd.

Rudkjøbing, smuktbeligg. har 2 Indfjorsler, et smukt Torv, hvorpaa Raadstuen ligger, et mindre Torv. 7 Gader. 240 G. og H. 3 offentlige Skoler. Handel, Skibs fart og Agerbrug; Byen eier c. 20 Fartsier, der fare selv paa Middelhavet og fjernere Steder. F. L. (2189 i 451 Familier.) 2333.

Skrobeløv. 1 Hvdg. (Faareveile, en af de ældste og største Gaarde paa Den.) 40 G. 50 H. 1 Skole. S. V. $\frac{1}{4}$ M. god. F. L. (771.) 790.

Ny. Tørfing H. Skanderborg A. $2\frac{1}{4}$ N. V. f. Skanderborg. 73. — 692. (931.)

1. a) 39° R. 16° B. 6° 3' H. 92 Rbd. c) 3 LK Smør. 2 LK Ost. 16 Sn. Vg. 14 Par Kyll. Rentep. 29 Rbd. Af en Græsningelod 2 Rbd. Ref. 66 Rbd. 4 $\frac{1}{2}$. d) 165 Rbd. — U. 62 Rbd. $\frac{1}{6}$ Bkfst. indfriet med 65 Rbd. 46 β af Kaldets Midler.

Pftg. 4 Længder i 50 fraat. by. F. isoleret ved Veien. B. L. (12 F.) yderst indskrænket. 1920. Intet Vand, det maa hentes fra en Kilde i Byen. Tørveffær. En lille Have. Jord (3, 7, 1, 2. n. — 24 Td. L. A. og 6 Td. L. E.) god muld., deels og mindre god Leer. Udsf. 16° Høst 4 à 5 F. Besf. 2 H. 6 Q. 5 F. I. S. 300 Rbd. udb.

3 Sogn: 19 G. 56 H. 22 jdl. H. Store Skove. Fiskeri i de mange Søer. 2 faste Skoler, flere Omgangsskoler. K. har skønne Hvelvinger, Levning af det berømte Kloster. "Himmelbjerget". 1800 Fod høit. F. L. (875.) 925.

Ny og Sonnerup. Boldborg H. Kjøbenhavns A. $1\frac{3}{4}$ N. V. f. Roeskilde. 383. — 1172. (488.)

l. a) 288° B. b) 100 Rbd. c) Ref. c. 22 Rbd. 5° 1' 1½" B. 6 Fv. Br. d) 300 Rbd. — U. 132 Rbd. Entepension 46 Rbd.

Pftg. 4 fraat. by. Længder med en god Bopæl. 4500. — Brønd. Tørv. God Have. Jord (4, 6, 2, 1. — 45 Td. L. En Annerlod (1, 2, 2, 1 uprivl.) bortforpagtet for 14° B. est. C. T.) 40 Td. L. A. muldsand. og gruusand. 5 Td. L. E. og Mose. Udf. 21° Høst 8 F. 20 Td. Kartfl. lægges. 40 Læs Hø. 100 Læs Halm. Bes. 5 H. (A. H.) 10 D. 10 F. 8 Sv. l. S. 500 Rbd.

3 Sogn: 2 Hvdg. (Trudsholm, toetag. Borgg. med Grave; Rygaard med Grave, Dyrehave og smuk Have; begge under Stamhuset Rosencrang.) 61 G. 98½. 51 jdl. H. 2 Skoler. 1 Enkesæde; 1 Veir: 5 Vandmøller; 1 Garveri og 1 Klædefabrik. Skjøn Egn. Noget Fiskeri; Færgested over til Eriksholm ved Holbek. R. K. har faaet nye Jernvinduer med store Ruder. S. K. i særdeles smuk og pyntelig Stand. S. V. ¼ M. god. F. T. (1600.) 1602.

Ryde og Sandberg. Ginding og Hjerm H. Ringkjøbing A. 1½ N. O. f. Holstebro. 292. — 879. (789.)

l. a) 43° 5' R. 65° 6' 2" B. 138° 2' 2" H. c) 9 LÆ Smør. Ref. 4° 3' R. Af Ag. 10½ Rbd. 2 LÆ Smør. d) 190 Rbd. — U. 84 Rbd.

Pftg. ny opført 1833, 40 grundm. fraat. F. 2000. — Brønd. 35 Læs Tørv af Mosen. God Have. Jord (4, 3, „, 1. n. — 30 Td. L. A. 17 Td. L. E.) leermuld. god, tæt G. Udf. 18° Høst 53 Traver. Jordens Vardi = 66° B. — 30 Læs Hø. Bes. 3 H. (D. H.) 12 D. 16 F. l. S. udb.

3 Sogn: 2 Hvdg. (Rydhave, bygget i Firkant med Taarn, Have og Skov; Sandbjerggaard med Veirmølle.) 54 G. 77 H. m. og u. J. 2 Møller. 2 Skoler. Fiskeri. R. K. er lille, har Taarn, smuk Altertavle og Prædikestol. H. K. meget lille, men høitliggende. Fra „Fjeldbjergene“ kan Man tælle c. 80 Kirker og see alle 4 Stifter. S. V. ½ M. god. F. T. (897.) 952.

Rynkeby og Revninge. Bjerge S. Odense A. 1 S. V. f. Rjerteminde. 381. — 1180. (483.)

l. a) 45° R. 52° B. 67° H. b) 45 Rbd. c) Af Ag. 8° B. 8° H. 16 Rbd. Af et jdl. S. 6 Rbd. Af et S. 6' Rbd. 4 Skovlæs Br. udvises af Godhed. d) 300 Rbd. — U. 116 Rbd.

Pftg. 98 by. fraat. S. heraf 25 B. L. beqvem og god. 3200. — Flere Damme, nogle med Karudser. Brænde af Pftgds. Skoven. Stor og smuk Have med mange Frugttræer. Jord (7, 1, 2. — 49 Td. L. samt en smuk Skov med Over- og Underkov) muldblundet Leer, udm. god; indhegn. med Gjerder. Udsf. 25° Høst 8 à 10 S. Besf. 5 S. (D. S.) 12 D. 5 S. l. S. udb.

3 Sogn: 2 Hvdg. (Schousbogaard, toetag. Borgg. med Taarn og Spiir, Skov og Fiskeri. Lundsgaard med Skjonne Bygn. og Skov, tæt Stranden) 60 G. 74 S. 10 jdl. S. 2 Skoler. 2 Høspitaler. Rynkeby R. omgivet med Træer, er hvelvet og i god Stand. Revninge R. ogsaa hvelvet, har faaet en ny Altertable og støbte Jernvinduer. S. V. ½ M. stenet. S. T. (1482.) 1521.

Ryslinge. Gudme S. Svendborg A. 2½ S. V. f. Nyborg. 145. — 1030. (630.)

l. a) 34° 3' 1½" R. 34° 1' 3" B. 42° 4' 1½" H. b) 42 Rbd. c) 26 Sn. Vg. Af fire Fæsteh. 44 Høstdage. 12 Rbd. Af et S. 4 Rbd. d) 230 Rbd. — U. 54 Rbd.

Pftg. ny og godt indrettet, ligger midtveis mellem Odense, Nyborg og Svendborg. Godt Vand. 5 Td. L. Skov. Ubetydeligt Torveffjær. Smuk Have. Jord (10, 5, 1, 3½. n. — 112 Td. L.) samlet, tæt G. meget god. Udsf. 60° Høst 8 à 10 S. Besf. 6 S. 20 D. 5 S. l. S. udb.

3 Sogn: 2 Hvdg. (Tøisstrup uden Bøndergods. Krumstrup, deelt i 3 Parceller.) 37 G. 49 S. 12 jdl. S. 2 Skoler. 1 Mølle. Skov til hver Gaard. God Jagt. S. T. (679.) 723.

Røhr, Sansted og Viro. Hillerslev S. Thisted A. 2 N. f. Thisted. 145. — 757. (879.)

l. a) 52° 6' R. 46° 4' B. 2° H. b) 6 Rbd. 2 L. c) 8 S. Dft. 9½ Sn. Vg. Rente af Cap. 200 Rbd. Af Ag. 3° B. Af

to G. 17 Rbd. 2 $\frac{1}{2}$. Leie af Jord 4 Rbd. Ref. 2° R. 2° B. 2° H. d) 180 Rbd. — U. 42 Rbd.

Pftg. 86 by. fraat. F. heraf 24 B. L. Alt med klineede Bægge. 3200. — To Brønde. Maadelige Fladtory. Haven lille og da Habet kun er $\frac{1}{4}$ M. fjernet, kunne Frugttræer ei trives. Jord (5, 5, 3, $\frac{3}{4}$. n. — 63 Td. L. A. 30 Td. L. E. Hede og Kjær) samlet, muldblandet. Udf. 26° Høst 5 F. Bes. 4 S. 16 D. 20 F. 1. S. 500.

3 Sogn: 1 Hvdg. (Körtory med Veirmølle, uden Bøndergods) 65 G. 84 S. m. og u. F. 3 Skoler. Fiskeri. Skovplantning i S. Sogn. Sandflugt. R. K. af hugne Kampsteen, taarnløs, bygget som et Kors. B. Ks. Alter prydet med et smukt forgyldt Kors, taarnløs. S. K. paa en høi Bakke, Sømærke. S. V. $\frac{1}{2}$ og $\frac{1}{2}$ og 1 M. besværlig. F. T. (946.) 922.

Nø. Bornholm. 1 $\frac{3}{4}$ Ö. f. Hasle. 322. — 552. (997.)

l. a) 18° 5 $\frac{1}{3}$ ' R. 47° $\frac{8}{9}$ ' B. 41° $\frac{8}{9}$ ' H. b) 34 Lam. c) 31 Gæs. 34 $\frac{1}{2}$ Brød. 34 Sn. Vg. d) 70 Rbd. — U. 40 Rbd.

Pftg. med Høve og Skov. 50 Td. L. A. og 15 Td. L. E., Skoven iberegnet.

3 Sogn: 80 G. og S. Indv. ere næsten alle Fiskere. Her findes mange Naturffjønheder, steile Klipper, liig Norges Fjelde, Kilder og et Vandfald c. 12 Al. høit. F. T. (591.) 597.

Nodby.

1) Sognefaldet til Byen og Kingsøbølle. 459. — 1700. (137.)

l. a) 100° Hv. 6° R. 106° B. 8° Vrt. 20° H. b) 15 Rbd. c) 14 Gæs. 7 Dl Vg. 12 Rbd. Ref. 2° Hv. 4° B. 5° H. 12 Rbd. d) 300 Rbd. — U. 165 Rbd.

Pftg. B. L. 16 eby. teglh. F. med 7 Bærelser. Udh. 53 F. indstrankede. Ei godt Vand i G., vandrig Park i den store og smukke Høve. Ei tilstrækkelige Lørv. Jord (13, 6, 1. — 58 Td. L. A. 80 Td. L. Dverdbrev. Tillige drives en Annexgaard's Jorder (9, 2, 2. — 69 Td. L. A. 7—8 Td. L. E. 4 Td. L. Mose) meget

god, leermuld., adsploittet paa 5 forskjellige, tildeels fjerne Steder. 40 Td. L. ere bortforpagtede. Udsf. 50° Høst 8 F. 12 à 14 Læs Hø. 1. S. udb.

2) Det ord. Catechetembede.

1. a) Løn 140 Rbd. b) 30° B. est. C. T. 6° R. 10° B. in natura. c) Fri Bolig med Have og Embedsjord paa 5 à 6 Td. L. samt Græsningsret paa Fælleden til 11 Høveder. 6 Fv. Brænde til eget og Skolens Brug. d) c. 80 Rbd

Rødby ligger ved en med mange Der opfyldt Bugt af Østersøen, har 7 Gader og Stræder, 1 Torv; over 200 G. og H. samt 8 G. 11 H. paa Byens Mark. 2 Skoler. 1 smukt Enkesæde med 12 Td. L. fortrinlig Jord og 2 Stp. L. Have. K. er en lille Korskirke med et høit Taarn og Spiir. 1 Hospital. Dens Havn „Kramnisø“ ligger 1½ Fjedvei. fjernet. F. T. (1159 i 258 Familier) 1339.

Ringsøbølle 14 G. 6 H. Fiskeri. K. lille af Kampesteen og ubeqvemtbeligg. S. V. ¼ M. god. F. T. (168.) 169.

Rødning og Kreiberg. Rødning S. Viborg A. 2¼ N. V. f. Skive. 397. — 1440. (272.)

1. a) 35° R. 232° B. 94° H. b) 22 Rbd. c) 47 Dl Æg. 21 Æ Smør. 10 Æ Ost. Rente af 95 Rbd. Ref. 4° R. 4° B. 6° H. Af et H. 14 Rbd. d) 200 Rbd. — U. 156 Rbd.

Pstg. 138 bv. fraat. F. ei langt fra Riimsfjorden, med smuk Udsigt, i god Stand. 1570. — Godt Vand. Fornødent Brændsel. To gode Haver og et indhegnet Jndelukke. Jort (8, 2, 3, 1. — 94 Td. L. hvoraf 64 Td. L. A. og E. 30 Td. L. Hede og Overdrev) muldsf. Udsf. 56° Høst 8 à 10 F. foruden Kartfl. 20 Læs Hø. Besf. 5 H. (D. H.) 20 D. 50 F. 1. S. 247 Rbd. 3 ½.

3 Sogn: 2 Hvdg. (Spøttrup med 3 Taarne, Grave og Bolde ved Møllerup fiskerige Sø. Hesthave, en smuk Avlsøg. under Spøttrup.) 84 G. 39 H. 12 jdl. H. 4 Skoler. K. K. hvelvet med Piller, blytækt og et anseligt Taarn med Spiir. K. K. ogsaa hvelvet, har en smuk Altertable. S. V. ½ M. god. F. T. (910.) 937.

Rødning, Lovel og Pederstrup. Nørlyng S. Viborg A. 1 N. O. f. Viborg. 279. — 719. (908.)

l. a) 44° 5' R. 4° 2' 2" B. 9° 7' 3" H. b) 8 Rbd. c) 82 Sn. 2½ Læ Dst. 1 Læ 2½ A Smør. 10 ½ 12 β. og 8° 3' 2" R. Af 2 Ag. 6° 5' R. 4' B. 16 ½. Af 1 Ab. 1° R. 3 Rbd. 1 Lam. 2 Par Ryll. ⅓ Bth. indfriet. Bfactie paa 100 Rbd. høves. d) 180 Rbd. — U. † 25 Rbd.

Pstg. 64 straat. bv. F. med klinede Bægge, tæt ved Egen og Kirken. 1740. — Rilde i Gaarden. Hedetørv og Lyng. Lille Have med fugtig Jordbund. Jord (4, 5, 1, 2. n. — 74 Td. L. heraf 58 Td. L. A. Resten Hede, Kjær og Kratslod) fold med sandig Underlag, maadelig Græs og Korn. Udsf. 41° Høst 3 à 4 F. Besf. 2 H. 12 D. 20 F. I. S. udb.

I Sogn: 1 Hvdg. (Sødal i en Dal ved en Sø med en lille Egeeskov) 81 G. 36 H. 12 jdl. H. 2 Møller. 3 Skoler. Fiskeri i 3 Søer og en Aa. Ringe Jorder. R. K. af hugne Steen, siirilig og har en smuk Altertable og Prædikestol. L. K. af hugne Steen med Taarn. P. K. taarnløs, af hugne Steen. S. V. ¾ og 1 M. maadelig. F. T. (899.) 902.

Rødning og Skrave. Frøs S. Ribe A. (Thorninglehne.) 2½ N. O. f. Ribe. 165 Otting. — 2023. (47.)

l. a) 192° R. b) 30 Lam. 2 Rbd. c) 14 Fjd. Smør. 30 Dste. 97 Brød. 12 Rbd. i Gaasepenge. Af Ag. 12' R. 12' B. Et Skovhuus, hvis Leier har Tilsyn med Skoven og det der græssende Dvæg, Leie c. 20 Rbd. og Hegnets Vedligeholdelse. d) 440 Rbd. — U. 175 Rbd. Entepension: 21° R. 1½ Fjd. Smør. 4 Lam. 2 Læ. Dst. 4 Fv. Brænde. 64 Rbd.

Pstg. 68 grundm. straat. F. med gode og smukke Bærelser, opført 1810. 5100. — Brønd. Tørv og Brænde. Ret vakker Have. En sjelden, 65 Td. L. stor skøn Skov. Jord (64 Td. L. A.) god. Udsf. 33° Høst 6 à 8 F. Besf. 4 H. 30 D. I. S. 4000 Rbd., dog indestaae 1920 paa 4 %.

I Sogn: 1 Hvdg. (Rødninggaard) 87 G. 51 H. 56 Indest.; her er ogsaa en høiere Læreanstalt for Nordflessvigerne; ligger venligt med Skov. R. K. lille, uden Taarn. S. K. med Blytag og Taarn, ligger isoleret paa Marken. 5 Skoler. S. V. 1 M. ret god. F. T. 11 à 1200.

Røgen og Sporup. Gjern H. Skanderborg A. 3 N. f. Skanderborg. 211. — 820. (832.)

I. a) 35° R. 75° B. 55° H. b) 4 Rbd. c) 12½ Lø Dft. 12½ Di Vg. 6 L Smør. Noget Stenælf. Rente af Cap. 560 Rbd. 30 β. Af Ug. 14° R. 10 Rbd. d) 150 Rbd. — U. 100 Rbd.

Pstg. 78 bv. fraat. F. heraf 22 B. L. Alt i 4 Længder. 3600. — Brønd i Haven, som er ret god. Torv og Brænde af Pstgds. Skove. Jord (4, 2, „, 1. — 91 Td. L.) Jndm. god, let at drive. 10 Td. L. maadelig. 20 Td. L. Hede. Udf. 48° Høft 6 à 8 F. c. 30 Læs Hv. Bef. 6 H. (D. H.) 25 D. 40 F. l. S. udb.

3 Sogn: 40 G. 4 Bist. 36 H. 42 jdl. H. 2 Skoler. Skov. 3 S. R. flere adel. Begravelser. S. V. ¼ M. god. F. T. (887.) 879.

Rønne. Bornholm.

1) Sognekaldet til Byen og St. Knuds Kirke. 348. — 1502. (224.)

I. a) 14° 7 ½' R. 46° 5 ½' B. 46° 3 ½' H. b) 27 Lam. 36 Gæs. c) 2 ½° Rugmeel. 37 Lø Smør. 37 Sn. Vg. Ref. 18 Rbd. Præstefølge 100 Rbd. d) 10 à 1200 Rbd. — U. 32 Rbd. og ad interim 50 Rbd. til Kirken.

Pstg. afgiver en god, rummelig og beqvem Bolig med Ud-huse. Brønd og Have. Jord (9 Td. L.) fortrinlig Bonitet. Præsten har fri Befordring til Annexet. l. S. udb.

2) Det ord. Catechetembede.

I. a) Rentefølge 88 Rbd. 65 β. a) Mikkelspenge. 40 Rbd. Af Rønne Kirke 16 Rbd. c) Ref. 4° R. 12° B. 12° H. eft. C. T. Til Skolens Reenholdelse 34 Rbd. Brændselp. 25 Rbd. Fri Bolig. d) 475 Rbd.

Catecheten besørger Sungen i Rønne Kirke og prædiker hver anden Søndag i St. Knuds Kirke.

Rønne meget uregelmæssigt bygget med 62 smaa Gader. 800 G. og H. 1 Raadhuus, 1 Realskole, 1 Hospital med et lille Kapel. Kirken har en fjon Altertable. Handel, Skibsfart, Fiskeri og Agerbrug, Uhrmager- og Pottemager-Arbejder bekjendte Næringsveie. 36 Fartøier foruden en Deel mindre høre hjemme

her. 1 Mølle med Stampeværk og Oliepresse. F. T. (4243 i 885 Famil. heraf 27 Embedsmænd.) 4717.

Knudsker. 40 G. 10 S. Et Batteri med 8 Standsere og 3 Kanoner. Skovplantning. St Knuds Kirke har en Altertavle fra 1696 og en Messchagel af blaåt Fløiel med prægtig Guldbrodering. S. V. ($\frac{1}{2}$ M. god.) F. T. (526.) 499.

Rønnebek og **Olstrup**. Hammer S. Præsto A. $\frac{1}{2}$ Ö. f. Nefved. 345. — 1060. (600.)

I. a) 250° B. b) 90 Rbd. c) Af Ag. 12° B. 12 Rbd. Af Mg. 8° B. (Ved Forandring af Fæster 20 Rbd.) Af et S. 8 Rbd. i Leie. Ref. 10 Fv. Bøgebr. paa Rod. d) 300 Rbd. — U. 150 Rbd.

Pftg. 92 by. straat. F. med en taalelig god B. F. 4000. — Brønd. Tørv. 2 à 3 Td. L. Skov ved Annerg. God Have med Frugttræer. Jord (4, 7. — 48 Td. L. samt Kirkejorden (2, 5.) 25 Td. L. samt 3—4 Td L. E. i Skoven) tæt G., let at drive. Udf. 40° Høst 8 F. Bes. 6 S. 36 D. 14 F. Præsten har fri Græsning til 2 Høveder paa Rønnebaksholms Mark. I. S. indest.

3 Sogn: 3 Hødg. (Rønnebaksholm med Skov. Grevensvinge ucompl. Holmegaard med toetag. Borgg. Grave og en smuk Glasbytte.) 56 G. 61 S. 1 Mølle. 2 Skoler. S. V. $\frac{3}{4}$ M. god. F. T. (1219.) 1274.

Rønninge og **Kølssted**. Aasum S. Odense A. $1\frac{1}{2}$ N. V. f. Nyborg. 550. — 1430. (278.)

I. a) 81° 3' 1" R. 83° 5' B. 119° 1' 3 $\frac{1}{2}$ " H. b) 25 Rbd. c) 1 Maal Mælk og et lille Læs Tørv af hver ordentlig G. Af Anneret 2 Maal Mælk og 25 Rbd. Af 1 Bøvested 10 Rbd. og 10 Arbeidsdage. Af Ag. 2° R. 2° 4' B. 2° H. 1 Lam, 1 Gaas, 2 Par Høns, 6 Rbd. Af en Grund 4 Rbd. Af Mg. 2° 4' R. 3° B. 1° 2' H. d) 250 Rbd. — U. 170 Rbd.

Pftg. 124 by. straat. F. i 4 sammenbyggede Længder. B. L. har en toetag. Udbyggn. midt i Gaarden; Alt i god Stand. 5800. Godt, men ei rigeligt Vand. Tørv og Brænde. 3 Haver, den

ene har Espalier og Morbærtræer. Jord (7, 2. — 44 Td. L. A. 16 Td. L. Skov, 1 Td. L. Mose) sandet, noget fjernt, i 7 Lodder. Udf. 22° foruden Kartoff. ic. Høst 8 F. Bes. 5 H. 10 D. 10 F. l. S. 500 Rbd. heraf staae 200 Rbd. fast mod 4 % Rente, iberegne i Udgiftsposten.

3 Sogn: 1 Hvdg. (Rønningesøgaard, to grundm. Fløie med Taarn, ved Borne Sø, med Skove) 61 G. 17 Blst. 65 H. 10 jdl. H. 4 Møller. 1 Kro. 2 Skoler. Fiskeri i 2 Søer og en Aa, i den Sidste har Præsten Fiskerettighed. Skove. Rønninge K. stor og lys med aabent Kapel. Rølfes. K. simplere. S. V. 1/2 M. god. F. T. (1107.) 1175.

Nørbej, Grynderup og Stenild. Gislum H. Aalborg A. Biborg St. 1 1/4 N. V. f. Hobro. 242. — 712. (915.)

l. a) 90° 2' 3" R. 31° 1' 1/2" B. 47° 6' 3" H. b) 15 Rbd. c) 5 Rbd. 13° 1' R. 14 1/8 D. 4 1/2 5 8 Dft. Af tre Ag. 2° 4' R. 2° 6' B. 5° H. 12 8 Smør. d) 100 Rbd. — U. 96 Rbd.

Pstg. 67 fraat. bv. F. gl. og meget smaa Bygn. B. L. indfrænkter. Laden ganske ny. Brønd. Tørv. Have med Frugttræer, Jorden simpel deri. Jord (3, 3, 2, 1. n. — 63 Td. L. A. og E.) tæt G. l. S. 375 Rbd.

3 Sogn: 1 Hvdg. (Nørbejgaard) 60 G. 17 H. 8 jdl. H. 3 Skoler. 1 Mølle. R. K. af hugne Steen. S. K. har et maa- deligt Taarn. S. V. 1/4 og 1/2 og 3/8 M. bekværlig. F. T. (559.) 567.

Norby. Arts H. Solbek A. 1 S. O. f. Kallundborg. 415. — 1052. (606.)

l. a) 12° R. 206° B. 39° H. b) 70 Rbd. c) Af et jdl. H. 6 Rbd. Udbytte af Bfactie, stor 270 Rbd. d) 125 Rbd. — U. 170 Rbd. Enkønsion 40° B. est. C. T.

Pstg. 81 fraat. bv. F. afgiver en ret god B. L. 4490. — Vand høves ved Gaarden. Lidet Tørveffjær, men ellers intet

Brændsel. En meget god Have paa $1\frac{1}{2}$ Td. L. Jord (12, 2, 2, $1\frac{1}{2}$. n. — 80 Td. L.) stærk leret. Udf. 86° Høst 8 F. Vej. 8 S. (A. S.) 28 D. 12 F. 10 Sv. 1. S. 500 Rbd. indest.

J Sogn: 41 G. 95 S. 10 jdl. S. 1 Skole. Fiskeri i Bel-
tet. K. er nylig repareret, smukt malet, den har en af Fru Inge-
mann malet Altertavle. F. T. (983.) 988.

S.

Saaby (see Kirkesaaby.)

Sahl og Kising. Ginding S. Ringkjøbing A. 2 S. V. f.
Stive. 593. — 1359. (326.)

l. a) $61^\circ 3'$ R. $213^\circ 5'$ B. $19^\circ 6'$ H. c) 2 L Smør.
40 L Dst. 35 D Weg. Rente af 540 Rbd. $\frac{1}{6}$ Bkfst. indfriet.
d) 250 Rbd. — U. 160 Rbd.

Pstg. 92 straat. deels grundm. deels by. F. med Leerbægge.
1900. — Godt Vand. Skudtorv. Ret god Have. Jord (11, 6,
2, 1. n. — c. 100 Td. L. A. og Hede, denne sidste yderst maadelig)
 $\frac{1}{3}$ ret god, Resten sandig, ei beqvem for Driften. Udf. 38° Høst
4 F. Vej. 4 S. (D. S.) 16 D. 25 F. 1. S. udb.

J Sogn: 3 Hvdg. (Vinderup, Landting, toetages Borggaard,
ucompl., hertil hører Nygaard) 126 G. 110 S. 1 Mølle. 3 Sko-
ler. Lidt Fiskeri. S. K. af hugne Steen, med Taarn og Spiir
(70 Al. høit); Altertavlen med forgyldt Messingbeslag og blaae
Stene. G. K. med Taarn, er meget smuk med 5 Korskirker, fjelden
Prædikestol, der var bestemt til Viborg Domkirke. S. V. $\frac{5}{8}$ M.
ret god. F. T. (1581.) 1625.

Sahl og Gulløv. Hovlberg S. Viborg A. Aarhus St. $2\frac{1}{2}$
S. O. f. Viborg. 255. — 816. (838.)

l. a) 60° R. 40° B. 51° H. b) 16 Rbd. c) 15 Læ Dst. 25 Læ Brød. 13 Di Ug. Ref. 2° 4' R. 3° B. 5° H. est. C. T. Af Ug. 5' R. 16' B. 10' H. est. C. T. d) 150 Rbd. — U. 108 Rbd.

Pstg. 92 fraat. bv. F. heraf 24 B. L. med 2 F. Udbygning. 7800. — Vand hentes $\frac{1}{4}$ M. borte. Lyngtørv og faa Skugtørv. God Have. (Jord (6, 7, 1, 2. — 54 Td. L.) sandet og sandmuld. bakket og fjern. Eng paa to forskjellige Steder. Udf. 32° Høst 4 F. 13 Læs Hø. Bes. 4 H. (D. H.) 9 D. 24 F. Høpl. Randers (4 M.) l. S. udb.

3 Sogn: 1 Hvdg. (Friisholt, ucomplet med maadelige Bygn.) 50 G. 33 H. 1 Mølle. 2 Skoler. Lidt Fiskeri; en lille Egekov ved Gulløv. Begge R. af hugne Steen med Spiir, hvelvede Thor og smukke Altertavler. S. V. $\frac{1}{2}$ M. god. F. L. (780.) 821.

Saltum og Sune. Hvetbo H. Hjørring A. $3\frac{3}{4}$ S. V. f. Hjørring. 492. — 1195. (467.)

l. a) 60° R. 180° B. 1° H. b) 30 Rbd. c) Af Mg. 40 Rbd. og en Deel Pligtarbeide. Af Blactie 16 Rbd. 3 L 11 β. Møllerettighed = 95 Rbd. d) 260 Rbd. — U. 160 Rbd.

Pstg. 59 fraat. deels grundm. deels bv. F. heraf 21 B. L. med 8 Fags Dvift. Laden er 12 Gulve. 2410. — En Sø med Gjedder, Aborrer og Aal ved Gaarden. Tørv. En ubetydelig Have. Jord (7, 3, 1, $2\frac{1}{4}$. n. — 170 Td. L. A., E. og Hebe) middel. Udf. 48° Høst 6 F. Bes. 8 H. 16 D. 20 F. Ved Præstegd. en Veirmølle med 4 Skjp. 1 Fjd. Møllestyd; Bygningen er Præstens private Eiendom. l. S. 500 Rbd.

3 Sogn: 1 Hvdg. (Saltumgaard under Lundergaard i Jetsmark Sogn) 110 G. 155 H. 4 Møller. 4 Skoler. Gode Jorder. Lidt Fiskeri i flere Søer. S. R. 60 Al. lang. S. V. 1 M. gennem Klitter. F. L. (1982.) 2133.

Sauct Jørgens og Sorup. Sunds H. Svendborg A. $\frac{1}{4}$ S. f. Svendborg. 224. — 1280. (398.)

l. a) 75° R. 99° B. 87° H. b) 15 Rbd. c) 38 Brød. 50 Sn. Eg. Mælk til Ost gives to Gange om Aaret af Huusmændene og betales med 10 Rbd. af Gaardmændene. Af Hospitalet 32 Rbd. Rente af Cap. 2245 Rbd. Udbytte af Bkactie stor 300 Rbd. d) 150 Rbd. — U. 124 Rbd.

Pstg. er gammel og taaleligt vedligeholdt. B. L. er rummelig. Udmærket Vand i Gaarden. Tilstrækkeligt Brændsel. Haven er udmærket smukt situeret ved Svendborg Sund. (9, 1, „, 2³/₄. n. — 53 Td. L. A. 7 Td. L. E. 19 Td. 3 Skj. L. Skov) 15 Td. L. A. ret god, Resten meget god. Udf. 30° Høst 8 à 12 F. Bes. 6 H. 12 D. I. S. ingen.

I Sogn: 38 G. 56 H. 4 jdl. H. 1 Skole. St. Jørgens Hospital fra det 14 Seculum. Begge R. ganske almindelige. Eggen meget skjøn. S. V. $\frac{1}{2}$ M. god. F. T. (802.) 821.

St. Laurentii see Søhr.

Sandager og Solevad. Baag H. Odense A. 1 N. f. Assens. 253. — 920. (741.)

l. a) 51° 4' R. 82° B. 54° H. b) 18 Rbd. 2 A. c) 12 Rbd. Af Ag. 3° R. 12° B. 3° H. 2 lange Egter. Af et Huus 8 Rbd. og nogle Arbejdsdage. Rente af Cap. 780 Rbd. Udbytte af Bfact. stor 200 Rbd. d) 200 Rbd. — U. 98 Rbd.

Pstg. 100 eby. fraat. F. med god B. L. ligger ligeoverfor Kirken. 3440. God Brønd. Maadelige Tørv. Lidt Skov. Smuk og frugtrig Have. Jord (5, 5. n. — 50 Td. L. heraf 40 Td. L. A. 10 Td. L. E. o. f. v.) god, let at drive. Udf. 22° Høst 8 F. 60 Læs Hø. Bes. 4 H. (D. H.) 10 D. 10 F. I. S. udb.

I Sogn: 1 Hvdg. (Dreslund med Skov, under Brabesborg.) 40 G. 4 Blst. 28 H. 19 jdl. H. 1 Skole. Jorderne gode; en Deel Skov. S. R. er en af de smukkeste i Eggen. S. V. $\frac{1}{4}$ M. god. F. T. (670.) 679.

Sandby Vicepastorat. Nørre H. Lolland. $\frac{3}{4}$ N. V. f. Rafskov. 554. — 738. (897.)

1. a) Ref. for Præstetienden, der er henlagt til Bispeembedet 66 Rbd. 4 $\frac{1}{2}$. c) 20° Hv. 4' B. 1° 2' R. d) 250 Rbd. — U. 60 Rbd. Enkension: 2° 5' 2" Hv. og 33 Rbd. 2 $\frac{1}{2}$.

Pstg. ret smuk med gode Bygn., tilstrækkelige Værelser og Udbuse. Stor og god Have. Jord (11, 2. — 60 Td. L. A., C og Underkov) god.

3 Sogn: 2 Hvdg. (Frederiksdal med udm. Bygn., smuk Have og Stov; Asferstrup med simple Bygn.) 1 Parcelg. (Steensgaard.) 68 G. 65 H. 30 jdl. H. 2 Skoler. 1 Veirmølle. 1 Færgested (Taars) og 4 Der i Raskovbugt. K. har Taarn og Spiir, Orgel, Lysekrone og Gibsdække med firligt Stucatur. F. T. (1235) 1287.

Sandby og **Vrangstrup**. Lyberg H. Præste A. $\frac{3}{4}$ S. f. Ringsted. 268. — 912. (749.)

1. a) 150° B. b) 50 Rbd. c) Ref. 46 Rbd. 13° 3' B. 10 Skovlæs Bøgebr. d) 150 Rbd. — U. 130 Rbd. Enkension: 25° B. efter C. T. og 15 Rbd.

Pstg. med bv. straat. Bygn. i god Stand, med hyggelig B. L. Brønd i Gaarden. Brændsel. God Have. Jord (10, 4. — 92 Td L. A. og C.) ret god. Ingen militæir Hest. I. S. udb.

3 Sogn: 1 Hvdg. (Sandbygaard med grundm. Bygn. er ucomplet.) 45 G. 37 H. 2 Skoler. B. K. er lille med Trætaarn. S. V. $\frac{1}{4}$ M. god. F. T. (703.) 706.

Sattrup. Nybel H. Sønderborg Provsti. 1 N. V. f. Sønderberg.

1) Sognekaldet.

1. a) 17° R. 37° B. 97° H. c) 12 $\frac{1}{2}$ $\frac{1}{2}$ Smør. 13 $\frac{1}{2}$ 5 $\frac{1}{2}$ Brød. Ostpenge 10 Rbd. Leiepenge af Indsiddere 20 Rbd. Af Ag. 11 Rbd. og 4' B. 10 Arbeidsdage. d) 300 Rbd. — U. 62 Rbd. Til Enken 59 Rbd. og Brugen af 4 Td. L.

Pstg. har en ny og beqvem B. L. Udhufene ere middelmaadige; ligger i det Sundeviste. En stor og smuk Have med Damme. Jord (50 Td. L.) fortrinlig. Enhver Bonde yder 1 Rjersel paa 2 Mile og hver Huusmand 1 Dags Arbeide. I. S. ingen.

2) Diaconatet.

1. a) 3° 6' B. 11° 2' H. b) Af Sognekaldet 32 Rbd. c) Af Kirken og nogle Huse 16 Rbd. d) 160 Rbd. — U. ubetydelige. Enkøpenion 32 Rbd.

Diacongaarden gammel og indskrænket. En god, 1 Td. L. stor Have med smukke Udsigter. Jord (49 Td. L.) meget god; kan bortforpagtes for c. 450 Rbd.

3 Sogn: 1 Bygd. (Sandberg), to store Landsbyer. 3 Skoler. R. er ei stor, har Orgel, spidst Taarn og en Deel Begraveller, tilhørende de Rangover, — Diaconen holder Fasteprædiken, Froprædikener fra Pinte til Michaelis og prædiker i den øvrige Tid hveranden Søndag til Aftenfang.; Forretningerne ere delte mellem begge Præster. F. T. 1200.

Saxild og Nolev. Hads H. Aarhus A. 2³/₄ S. f. Aarhus. 361. — 1412. (295.)

1. a) 45° R. 158° B. 112° H. b) 20 Rbd. Af Ag. 6 Rbd. 16 β. d) 250 Rbd. — U. 140 Rbd.

Pstg. 99 by. straat. F., heraf 33 B. L. Alt meget gode Bygninger. 2000. Godt Vand. Intet Brændsel. To ret gode Haver. Jord (10, 2, 1. — 84 Td. L. A.) heraf 12 Td. L. sandige, Resten udmærket god; let at drive; ingen Eng. Udf. 64° Høst 8 F. Bes. 8 H. (D. H.) 24 D. 30 F. I. S. udb.

3 Sogn: 70 G. 20 H. 5 Skoler. 1 Enkesæde med 8 Td. L. af Pstgds bedste Jorder. Sognenes Jorder ere gode, Egnen venlig. Begge R. almindelige. S. V. 1/2 M. ei god. F. T. (835.) 874.

Saxkjøbing. Musse H. Lolland. 290. — 1470. (251.)

1. a) 6° 6' 1" Hv. 130° 1' 3" R. 141° 3" B. 8° 3' H. og 25 Rbd. b) 40 Rbd. c) Præstepenge 40 Rbd. Ref. 35 Rbd. Af to H. 15 Rbd. 20 Arbejdsdage. Af en Ager 2° B. d) 4 å 500 Rbd. — U. 220 Rbd.

Pstg. 50 teglh. deels grundm., deels by. F., heraf 21 B. L. Alt i meget god Stand. 6000. God Brønd. Tørv. 5 Fv. Bøgebr., ere hidtil

udviste som Gave. Haven er smuktbeliggende ved Aaen. Jord (8. — 63 Td. L.) udm. god. Udsf. 28° Høst 10 à 12 F. I. S. udb.

Byen er smuktbeliggende ved en Fjord og med Skov i Nærheden; den har 5 Gader og Stræder. 3 Indkjørsler. 1 Torv. 1 Borgerkole. 1 Fattighuus. 1 Hospital. En siffer Havn ved Dureby Ladested, $\frac{1}{4}$ M. fjernet. K. er gammel og temmelig stor, ligeoverfor Pstgd. F. T. (915.) 917.

I Landsfognet: 1 Hvdg. (Durebygaard under Baroniet Guldborgland, med Taarne og et Capel.) 42 G. 46 H. 19 jdl. H. 2 Møller. 2 Skoler. Eggen meget smuk. F. T. (958.) 1016.

Seberkloster og Aistrup. Slet H. Aalborg A. Viborg St. $2\frac{1}{4}$ Ö. f. Fogter. 135. — 729. (901.)

I. a) 27° 2' 3" R. 24° 1' 3" B. 22° 3' 1" H. b) 12 Rbd. c) 5° R. 1° B. 1 V Dft. 1 DI Eg. 12 Rbd. Ref 8° R. 6° B. 26 Rbd. Af Ag. 2° 7' 2" R. 2° 5' B. 2° 5' H. 12 Rbd. 48 β. 1 Gaas. 1 Par Høns. 2 Reiser til Aalborg. d) 250 Rbd. — U. 85 Rbd.

Barmer Pstg. 77 hv. straat. F., heraf 27 B. L. med 8 Bærelser o. f. v. Alt i meget god Stand og smuktbeliggende. 2200. Kornødent Vand. Intet Brændsel, det kjøbes dyrt, 1 M borte. Ret god Have. Jord (3, ,, 3. — 55 Td. L. A. og E.) ret god, tæt G. Udsf. 16° Høst 6 F. 47 Læs Hø af de gode Enge. Bef. 2 H. 16 D. 6 F. Hbpl. Ribe (1 M. over Vandet.) Af l. S. indest. 330 Rbd.

I Sogn: 2 Hvdg. (Seberkloster, i hvis ene Fløi den smukke og rummelige Kirke er; Kys, meget gammel.) 38 G. 13 Vst. 8 H. 146 jdl. H. 2 Skoler. 2 Møller. Sildefiskeri. A. K. med et lille Taarn og en af en heel Kampesteen udbuggen Daab, ligger ved en Skov. S. V. $\frac{1}{4}$ M. god. F. T. (1162.) 1183.

Seden og Masum. Masum H. Odense A. $\frac{3}{4}$ N. O. f. Odense. 267. — 780. (864.)

I. a) 50° 2' $\frac{3}{4}$ " R. 73° 5' B. 62° 5' H. b) 20 Rbd. 3 $\frac{1}{2}$. c) 13 Rbd. Ref. 19 Rbd. 28 β. Udbytte af Bfactier (200 Rbd.) 11 Rbd. d) 135 Rbd. — U. 106 Rbd. 56 β.

Pftg. 74 fraat. by. F. , heraf 18 B. L. med et Loftsværelse paa 3 F. , samt Kjelder under 3 F. Værelserne er smuktbyggede. 3200. Tilstræffeligt Vand. Ringe Tørveffjær. Frugtrig Have og Humlegaard. Jord (6, 5, 3, $2\frac{1}{4}$. n. — 56 Ed. L.) sandet; men Engen god. Udf. 40° Høst 4 à 5 F. Bes. 4 H. 14 D. 10 F. l. S. 150 Rbd.

3 Sogn: 32 G. 6 Bist. 21 H. 22 Jdl. H. 2 Skoler. Fiskeri i Odense Fjord. A. K. stor med Hvelvinger, ligger paa en Bakke. S. V. $\frac{1}{4}$ M. god. F. L. (723.) 702.

Seerup og Lemming. Hids H. Viborg A. Aarhus St. 3 S. f. Viborg. 119. — 716. (910.)

l. a) 60° R. 30° B. 50° H. b) 7 Rbd. c) 23 Sn. Æg. 17 Æ Dft. 20 Rbd. 75 β . Af Æg. $1^\circ 2'$ R. $1^\circ 4'$ B. 36 Æ Smør. Rente af Cap. 203 Rbd. 3 K. d) 150 Rbd. — U. † 30 Rbd.

Pftg. 90 by. fraat. F. er godt og beqvemt indrettet med Kjelder og Tørvehuus. 3600. Intet Vand i Gaarden, det maa hentes i Byen. Brændsel haves. Ret god og frugtrig Have samt $18\frac{1}{2}$ Ed. L. indhegnet Jord. Jord (4, „, 1, 2. — 72 Ed. L. A. og E. 96 Ed. L. Hede) god Sandmuld, men bakket; tæt Gaarden. Udf. 40° Høst 5 à 6 F. 50 Læs Hø. Bes. 4 H. 24 D. 50 F. l. S. udb.

3 Sogn: 53 G. 2 Bist. 37 H. 10 Jdl. H. 2 Skoler. Skov og Fiskeri. S. K. smuk, lys og rummelig, har Brædeguls og et smukt, høit Taarn. L. K. taarnløs, men smuk og stor. S. V. $\frac{1}{2}$ M. besværlig. F. L. (689.) 768.

Seest. Andst H. Ribe A. $\frac{1}{2}$ V. f. Colding. 103. — 775. (869.)

l. a) 52° R. $49^\circ 4'$ B. b) $15\frac{1}{3}$ Æ Dft. c) 60 Høstdage. Leie af et Huus 14 Rbd. d) 223 Rbd. — U. † 58 Rbd.

Pftg. 59 fraat. by. F. i god Stand, smukt situeret ved Kirken. Ofte mangles Vand. Brændsel haves. Stor og smuk Have med Udsigt til Hindsgavl i Byen. Jord (7, 5, 3, $1\frac{1}{4}$. n. — 70 Ed. L. A. 52 Ed. L. E. Skov og Krat) høitbeliggende, gruset.

Udf. 24° Høft 6 F. 40 Læs Hø. Nettoprovenu af Avlen = 188 Rbd. Bef. 4 H. (A. H.) 20 D. 10 F. 1. S. udb.

3 Sogn: 32 G. 10 Blst. 12 H. 43 jdl. H. 1 Skole. 1 Mølle. Stov findes til hver Gaard; og dybe Afgrunde mellem Agrene, der høre til de Bedste i Herredet. K. har et bredt Taarn. F. T. (752.) 742.

Seierslev, Eierslev og Jordby. Mors Nørre H. Tilsted A. 2 N. f. Nykjøbing. 430. — 1397. (309.)

1. a) 338° 4' B. b) 22 Rbd. c) 21 Læ Dft. 32 Di Mæg. 10 Læ Brød. 2° 5' 2" R. Rente af Cap. 240 Rbd. 23 β. Af Mæg. 5° 2' B. 12 Rbd. Af Mæg. 3° B. 1° 4' H. 18 Rbd. 5 %. 53 Arbejdsdage. Af tre Afbyggersteder paa Pstgds Marken 53 Rbd. og 6 Arbejdsdage. d) 230 Rbd. — U. 170 Rbd.

Pstg. ligger høit med fien Udfigt. Bygn. i ret god Stand. B. L. er indskrænket. 2500. Udmærket Vand. Tørv og Lyng. Stort og frugtrig Have. Jord (8, 1, 2, 2. — 80 Td. L. A. og C. 23 Td. L. Hede) god, let at drive. Udf. 30° Høft 6 F. 30 Læs Hø. Bef. 5 H. (D. H.) 18 D. 34 F. 1. S. udb.

3 Sogn: 70 G. 51 H. 38 jdl. H. 3 Skoler. 1 Mølle. 1 Færgested. Fiskeri i en Indsø. Mange bedenske Gravhøie. S. V. ½ M. og ½ M. ret god. F. T. (1194.) 1233.

Seiersø. Skippinge H. Holbek A. 3 N. f. Kallundborg. 150. — 812. (840.)

1. a) 227° B. b) 32 Rbd. c) 124 Læ Dft. 31 Par Kyll. 62 Sn. Mæg. 36 Gæs. 24 Høftdage. d) 100 Rbd. — U. 84 Rbd.

Pstg. 60 straat. bv. F. B. L. er især i god Stand. 950. Et godt Vand. Tørv. Temmelig stor Have. Jord (4, 1, " , 2. — 26 Td. L. og en Udlob paa 23¼ Td. maadelig L.) Indmarken god. Ingen Eng. Udf. 15° Høft 8 F. Bef. 4 H. 15 D. 20 F. 1. S. (292 Rbd. 3 %) indest.

Den har 3 Byer med 31 G. 29 H. 41 jdl. H. 2 Møller. 1 Skole. Den er 1½ M. lang og ¼ M. bred; bakket. Fiskeri. En lille Stov og Frugttræer i flere Haver. K. har Taarn og ligger ud mod Beltet. F. T. (568.) 576.

Seiling og Sinding. Hids S. Viborg A. Aarhus St. 3 $\frac{1}{2}$ S. f. Viborg, 119. — 676. (942.)

1. a) 50° R. 42° B. 76° H. b) 10 Rbd. c) Genantforn 5° R. 3° B. og 3 $\frac{1}{2}$ Sn. Vg. 7 $\frac{1}{2}$ 6 $\frac{1}{2}$ Dft. d) 100 Rbd. — U. † 28 Rbd.

Ystg. godt vedligeholdt. 96 fraat. by. J. 4280. Flere Damme give godt Vand. Tørvessjær. God Have. Jord (6, „, „, 1 $\frac{3}{4}$. n — 65 Td. L. A. 10 Td. L. E. og Krat. 113 Td. L. Hebe), heraf driver Præsten selv 19 Td. L. Det Dvrige bortforpagtet for 100 Rbd. og 10 Stk Langhalm. Bes. 2 S. 6 D. 6 J. 1. S. udb.

3 Sogn: 37 G. 30 S. m. J. 2 Skoler. Kun lidt Skov. Gudena 1 $\frac{1}{2}$ M. fjern, letter Forbindelsen med Randers (6 $\frac{1}{2}$ M.) Intet Mærkeligt ved Kirkerne. S. V. 1 $\frac{1}{2}$ M. ret god. J. T. (481.) 503.

Selde og Aasted. Nørre S. Viborg A. 3 $\frac{1}{4}$ N. f. Skive. 398. — 1347. (335.)

1. a) 57° R. 125° B. 200° H. b) 14 Rbd. c) 16 Rbd. 10° B. 30 $\frac{1}{2}$ Dft. 50 Dl. Vg. Ref. 4° R. 4° B. Af Ag. 7 Rbd. 12 $\frac{1}{2}$ Smør. 4 Lam og en Bognreise paa 3 Miil. Af Mg. 2 Rbd. Af et jdl. S. 4 Rbd. Leie af Jord 4 Rbd. d) 150 Rbd. — U. 160 Rbd.

Ystg. 121 fraat. by. J. gode Bygninger med smuk Udfigt over Fjurland. 3030. Brakvand. Ringe Skud- og Lyngtørv. Smuk og frugtrig Have. Jord (11, 1, 2, 1. — 73 Td. L. A. og E.) muldler. og muldsand., langt fjernet. Uds. 50° Høst 6 å 8 J. 3 l. S. indest 100 Rbd.

3 Sogn: 2 Hvdg. (Kjeldgaard, Borgg. med to Fløie, godt Fiskeri i Piimfjorden. Østergaard med Grave omkring.) 78 G. 53 S. 17 jdl. S. 3 Møller. 2 Skoler. S. R. stor med to Korstirter, er meget smuk, skjønt Taarn med et firkantet Spiir. A. R. meget smuk med et høit Taarn. S. V. 1 $\frac{1}{2}$ M. ret god. J. T. (903.) 949.

Sennels. Hillerslev S. Thisted A. 1 Ö. f. Thisted. 162. — 753. (882.)

I. a) 167° 5' 2" B. b) 10 Rbd. c) 7° R. 15 $\frac{1}{2}$ Dst. 44 Sn. $\frac{1}{2}$ Af et Huus 10 Rbd. d) 180 Rbd. — U. 170 Rbd.

Pftg. 78 by. fraat. F. heraf 25 B. L., hvoraf 8 F. grundm. nyligen ombygget. God Brønd. Intet Brændsel. 4 Haver med en Deel vilde Træer. Jord (7, 6, 2. — 61 Ed. L. A. og 3 Hede-
lodder, have været bortforpagtede for 200 Rbd.) god, tæt Gaarden. Udf. 37° Høst 6 à 8 F. Bef. 4 H. (D. H.) 14 D. 20 F. I. S. 425 Rbd.

3 Sogn: 1 Hvdg. (Ullerup med Kalk- og Teglbrenneri.) 43 G. 36 H. 12 jdl. H. 2 Skoler. Lidt Fiskeri. R. er smuk. F. L. (628.) 659.

Sengeløse. Smørum H. Kjøbenhavn A. 1 $\frac{3}{4}$ N. O. f. Roeskilde. 406. — 1600. (177.)

I. a) 350° B. b) 100 Rbd. c) Ref. 38° 2' B. 58 Rbd. 2 $\frac{1}{2}$. 50 Høstdage. d) 380 Rbd. — U. 124 Rbd. Entepension 134 Rbd.

Pftg. 4 fraat. by. Længder med en beqvem og god B. L. 6040. Godt Vand. Tørvefjær. Haven er smuk og 1 $\frac{1}{2}$ Ed. L. flor. Jord (6, ", ", 1 $\frac{1}{2}$. — 49 Ed. L. hvoraf 13 Ed. L. G.) let. Udf. 26° Høst 10 F. Bef. 5 H. (D. H.) 12 D. 10 F. 6 Sv. I. S. 400 Rbd.

3 Sogn: 1 Hvdg. (Cathrineberg med Grave, Have og Lyst-
flov.) 58 G. 56 H. 61 jdl. H. 2 Skoler. 2 Møller. Ingen Skov, men fortrinligt Tørvefjær. R. er en almindelig Landsbykirke. F. L. (1161.) 1305.

Serritslev. Børglum H. Hjørring A. 2 $\frac{1}{4}$ S. f. Hjørring. 208. — 666. (950.)

I. a) 80° R. 100° B. b) 8 Rbd. c) 34 Maal Mælk og 24 β . 20 Høstdage. d) 140 Rbd. — U. † 70 Rbd.

Nørhave Pftg. ved Landeveien, tæt ved Serritslev By. 55 fraat. fyrrebv. F. med klinede Vægge, heraf 12 B. L. 1104. To Brønde. Brændsel høves. Lille træløs Have med udmærket Jord.

Jord (5. — 50 Td. L.) god, tæt G. Udf. 26° Høst 6 F. Bes. 4 H. 20 D. 12 F. I. S. 300 Rbd.

3 Sogn: 34 G. 18 Bst. 62 H. 12 jdl. H. 1 Skole. Frugt-
bare Marker R. taarnløs og trist. F. T. (681.) 739.

Sevel. Ginding H. Ringkjøbing A. 2¼ S. V. f. Skive. 399. — 1244. (425.)

1. a) 136° R. 66° B. 88° H. b) 18 Rbd. c) 10 V Dst. 12 D. Wg. d) 235 Rbd. — U. 170 Rbd.

Pstg. 101 bv. fraat. F. i meget god Stand, tæt ved Holstebro Vandvei. 1800. Godt Vand. Tørv. Ret smuk Have. Jord (12, 1, 1, 1. — 107½ Td. L. A. og E.) skarp og sandig. Udmarken er fjern og kun Ruggjord. Udf. 50° Høst 5 F. Bes. 5 H. (D. H.) 20 D. 40 F. I. S. udb.

3 Sogn: 1 Hvdg. (Stubbergaard, fordem et stort Nonnekloster, nu har den kun simple Bygninger med en lille Skov.) 103 G. 62 H. 27 jdl. H. 4 Stoler. 2 Møller. Fiskeri i Søer og Storaen. R. af hugne Steen, med et anseligt Taarn, indvendig meget smuk. F. T. (1155.) 1162.

Sjelle, Skjerring og Laasby. Framlev H. Aarhus A. 2½ V. f. Aarhus. 292. — 1152. (511.)

1. a) 50° 3' 1" R. 90° 6' B. 103° 2' 3" H. b) 16 Rbd. c) 10 V Dst. 51 Sn. Wg. 8 Rbd. Af Ug. 1° 2' R. 3° 6' B. 1 Fjd. Smør. 16 K. Ref. 1° 2' R. 1° 4' B. 2° 4' H. 19 Rbd. d) 230 Rbd. — U. 103 Rbd.

Pstg. 104 bv. fraat. F., heraf 24 B. L. i en smuk Egn, i 4 Længder. 3070. Ret godt Vand. Ringe Tørv. Skoven giver noget Brændsel. Tre ret gode Haver. Jord (7, 6, 1, 2. n. — c. 60 Td. L. A., E. og Skov.) Indmarken c. 40 Td. L. ret god, tæt Gaarden; Udmarken 14 Td. L. meget ringere Jord; en Hede-
lod ligger længere borte; 3 Engskifter; 5 Skovskifter. Udf. 35° Høst 5 à 7 F. c. 25 Pæs Hø. Bes. 5 H. (D. H.) 19 D. I. S. 275 Rbd.

3 Sogn: 2 Hvdg. (Bebelsgaard og Kalbygaard, Begge med Skove.) 61 G. 30 H. 18 jdl. H. 1 Vandmølle. 3 Skoler. Skov. Kirkerne ere simple. S. V. $\frac{3}{8}$ og 1 M. ofte flet. J. T. (1581.) 1664.

Simested, Svam og Svilsom. Rinds H. Biborg A. $2\frac{1}{4}$ N. V. f. Hobro. 379. — 1006. (660.)

l. a) $184^{\circ} 5'$ R. $34^{\circ} 5'$ B. c) 24 VÆ Dst. 17 VÆ Smør. 100 Sn. Væg. Af Ag. 1° R. $2^{\circ} 4'$ H. d) 180 Rbd. — U. 140 Rbd.

Evelstrup Pstg. 82 fraat. bv. J., hvoraf 19 B. L., ligger isoleret i en trist Heedeegn. 2000. Fortrinligt Vand. Rigeligt Brændsel. God, frugttrig Have med en lille Skov paa 1 Td. L. Jord (4, 1. — over 100 Td. L. A., E. og Heede, samt „7, 1. ufrit.) muldsand. tæt Gaarden, let at drive. Udf. 50° Høst 4 à 5 J. Bes. 2 H. (D. H.) 16 D. 25 J. 1. S. udb.

3 Sogn: 2 Hvdg. (Korsgaard med simpel Borggaard; Restrup.) 87 G. 44 H. 5 jdl. H. 1 Mølle. 6 Skoler. Begge Annert. have smaa Taarne. S. V. $\frac{1}{4}$ og 1 M. besværlig. J. T. (1117.) 1140.

Simmerbolle see Simmerbølle.

Sindal og Udstrup. Venneberg H. Hjørring A. $1\frac{3}{4}$ Ö. f. Hjørring. 287. — 1172. (490.)

l. a) $92^{\circ} 1' 2''$ R. 88° B. 114° H. b) 20 Rbd. c) 12 Rbd. d) 230 Rbd. — U. 170 Rbd.

Pstg. 78 fraat. bv. J., heraf 28 B. L. med gode Bærelser; desuden er Laden 9 Gulve. Et Huus paa 14 J. og Smedien maae kjøbes af Successor. Beliggenheden er ret smuk i en Dal, omgivet af høie Bakker. 3568. To Brønde og et Rildervæld. Maadelige Tørv; Resten af Brændsel maa kjøbes. En stor Have med en 4 Al. bred Kanal. En lille Bøgestov. Jord (7, 5, „ 2. — 105 Td. L.) af forskjellig Bonitet; tæt G., men besværlig for Drif-

ten. Udf. 70° Høst 4 à 6 F. 50 Læs Hø. Bef. 8 H. (D. H.) 24 D. 40 F. Høpl. Frederikshavn (2½ M.) 1. S. udb.

3 Sogn: 2 Hvdg. (Baggesbogn, skjøntbeliggende med smukke Bygn. Fiskeri og flere Skove. Bøgsled med 3 grundm. Fløie.) 92 G. 92 H. 13 jdl. H. 2 Møller. 2 Skoler. 1 Enkesæde paa 8 F., til hvis Vedligeholdelse 100 Rbd ere legerede. 3 begge Kirker ere aabne, hvelvede Begravelser. S. V. 1 M. stet. F. T. (1348.) 1524.

Skaarup. Sunds H. Svendborg A. 1 N. O. f. Svendborg. 332. — 1440. (269.)

1. a) 81° 2' 3" R. 73° 2' 2" B. 119° 4' 2" H. b) 22 Rbd. 4 $\frac{1}{2}$. c) 30 Rbd. Ref. 20 Rbd. Af Btactien 10 Rbd. Af to Huse: 7 Rbd. 54 Gangdage = 9 Rbd. Af Seminariet 400 Rbd. d) 425 Rbd. — U. 122 Rbd. 2 $\frac{1}{2}$. Her er Capellan pro loco, hvortil Præsten yder 100 Rbd. og Alt frit i Huset.

Ystg. er meget stor og rummelig med gode Bygninger. Meget god Brønd. Fornødent Brændsel. Skjøn Have med Drivhuus og Biintasse. Jord (5, 7, 1, 1. n. — 40 Td. L. A.) udmærket god. Udf. 40° Høst 16 F. Avlingens Udbytte = 235 Rbd. Dragon Hest fillen. 1. S. 500 Rbd. udb.

3 Sogn: 1 Hvdg. (Klingstrup med udmærket Have, Stov og Fiskeri,) 1 Skolelærerseminarium, hvorved Præsten tillige er Forstander. 70 G. 80 H. 2 Skoler. Skjøn, tætbebygget Egn. R. er stor og smuk, har et godt Orgel og besøges flittigt af Menigheden. F. T. (1677.) 1707.

Skads. Høier H. Tønder Provsti. 1½ N. f. Høier. 271 Rbd. gl. Ang.

1. a) 4° R. 15° B. b) 12 Rbd. 5 $\frac{1}{2}$. c) 160 $\frac{1}{2}$ Smør. 18 $\frac{1}{2}$ Brød. 8 $\frac{1}{2}$ Ost. 2 Sn. Tg. Rentepenge 40 Rbd. d) 130 Rbd. — U. 4 Rbd. 24 β i Stat. Enkepension 27 Rbd.

Ystg. lille og gammel med flette Udhuise. Tilstrækkeligt Tørveflær. Lille, sandig Have. Jord (41 Td. L. A. 27 Td. L. G. 21 Td. L. Hebe) sandig. Kun Enkesædet indløses med 213 Rbd. 2 $\frac{1}{2}$.

3 Sogn: kun Landsbyen Skads og nogle enkeltliggende Steder, i Alt 20 G. 86 H. 21 Inderstf. 1 Skole. Bar og sandig Egn. Skads Sø giver lidt Fiskeri. Godt Tørveffjær. Pigerne knippe her. K. og dens Taarn ere blytækte. Valgfald. F. T. 500.

Skagen. Horns H. Hjørring A. 5. — 985. (680.)

I. a) 38° 3' 3" R. 26° 1' 1²/₃" B. b) Fiskefiende 160 Rbd. c) Huusleie 40 Rbd. d) 200 Rbd. — U. c. 60 Rbd.

Ingen Bolig, ingen Jord, intet Brændsel.

Skagen i en øde Egn, af Flyvesand forvandlet til en Sandørk, i hvilken den gamle Kirkes Tommer høve sig; nu bruges et Træcapel. 3 Landsbyen Høien er et lignende, hvor der 7 Gange aarlig holdes Gudstjeneste, 3 Skoler. F. T. (1384.) 1400. 3 Landsogn (70.) 65.

Skallerup og Venneberg. Venneberg H. Hjørring A. 1¹/₄ N. V. f. Hjørring. 343. — 1160. (505.)

I. a) 90° R. 115° B. 91° H. b) 15 Rbd. c) 80 Sn. Tg. 19 T Dst. Af Ug. 40 Rbd. 7° B. En Deel Kjørsel og Spandage 30 Høstdage. d) 200 Rbd. — U. 240 Rbd. Enpension 33° B. efter C. T.

Pstg. 76 by. fraat. F., heraf 17 B. L. med en ibygget Dvift. 2830. Tilstrækkeligt Vand. Intet Brændsel. To Haver. Jord (6, 3. n. — 101 Td. L.) totredie Dele gode, rundt om Gaarden og lette at drive. Udf. 50° Høst 5 à 6 F. Bef. 6 H. (D. H.) 20 D. 30 F. I. S. 500 Rbd. udb. Kaldet eier en Bkactie, stor 290 Rbd.

3 Sogn: 2 Hvdg. (Villerup, en meget gammel Gaard; Dverfkit under Stamhuset Restrup.) 63 G. 16 Bist. 117 H. m. og u. F. 4 Møller. 3 Skoler. S. V. ³/₈ M. god. F. T. (1242.) 1274.

Skamby. Skam H. Odense A. 1³/₄ S. O. f. Bogenf. 487. — 1480. (245.)

I. a) 71° 3' 1" R. 132° B. 92° H. 3° Wrt. 3° Bhv. b) 32 Rbd. c) 66 Sn. Tg. 50 Par Kyll. 32 Stykker Brød. 68

Gange Mælk samt 7 Rbd. 1 $\frac{1}{2}$ i Ostemælkpenge. Rente af Cap. 1800 Rbd. Af Mg. 65 Rbd. og 42 Arbejdsdage, samt 2° 4' R. 4° B. efter C. T. d) 200 Rbd. — U. 228 Rbd.

Pftg. 132 fraat. by. $\frac{1}{2}$ i god Stand, men over 100 Aar gammel. 5350. God Brønd. Intet Brændsel. 3 Haver paa 10 $\frac{1}{2}$ Skp. Land. Jord (10, 5, " , 1. — 69 Td. L.) god, let at drive, tæt G. Udf. 35° foruden Kartofler etc. Høst 8 à 10 $\frac{1}{2}$. Besf. 7 $\frac{1}{2}$ (D. $\frac{1}{2}$.) 22 D. 8 $\frac{1}{2}$. 1. S. udb.

3 Sogn: 66 G. 3 Blst. 55 H. 4 jdl. H. 1 Skole. Ingen Skov. R. godt vedligeholdt med planeret Kirkegaard. $\frac{1}{2}$ T. (880.) 887.

Skamstrup og Frydendal. Tubse H. Holbek A. 2 $\frac{3}{4}$ S. V. f. Holbek. 377. — 940. (723.)

1. a) 177° 1' B. ifølge perpetuel Bestemmelse og 98° 4' B. ifølge privat Accord. b) 50 Rbd. c) 50 Rbd. Ref. 3° R. 4° B. d) 280 Rbd. — U. 135 Rbd.

Pftg. 74 svagt by. $\frac{1}{2}$, heraf 24 teglh. B. L. i 4 Længder. Udbuf. fraat. Ei tilstrækkeligt Vand i Gaarden. Tørveffjær til fornødent Brug. Stor og smuk Have med skønne Udfigter; men høit og koldt beligg., ligesom Pftgd. Jord (8, 2. n. — 88 Td. L.) bakket og temmelig mager. Halvdelen er bortfæstet til Livsfæstere. Udf. 22° Høst 6 $\frac{1}{2}$. Besf. 4 $\frac{1}{2}$ (A. $\frac{1}{2}$.) 10 D. 6 $\frac{1}{2}$. 1. S. 500 Rbd. indfriet ved Laan af geistl. Enkekasse.

3 Sogn: 1 Hvdg. (Frydendal med anseelige og skjøntbeligg. Bygn. i en Sø med store Skove.) 2 større G. (Lille Mørkegaard og Lundtoftegaard, smukt situeret med Skov.) 45 G. 22 Blst. 97 H. 7 jdl. H. 2 Skoler. 1 Veir- og 1 Vandmølle. Mange Bakker blandt hvilke Knosen over 300 Fod høi. Vegge R. gothiske Bygn. med Taarn og Hvelvinger, smukke Altertavler og Orgler. S. V. $\frac{1}{2}$ M. god. $\frac{1}{2}$ T. (1156.) 1193.

Skanderborg, Skanderup og Stillinge. Hjemlev H. Skanderborg A. 253. — 1196. (465.)

1. a) 70° R. 80° B. 78° H. c) 15 $\frac{1}{2}$ Dst. 18 Sn. Mg. 26 $\frac{1}{2}$ Brød. Af Mg. 6° R. 6° B. 2 Lam. 2 Gæs. 1 Læs Hø.

Præstepenge 20 Rbd. Af Dusted og Taaning R. 50 Rbd. Renter 27 Rbd. 3 $\frac{1}{2}$. d) 350 Rbd. — U. 350 Rbd. og 140° est. C. T.

Pftg. en god teglh. eby. Bygning paa Byens Storegade, med Brønd og smuk Have, der strækker sig ned til Søen. 2180. Jord (", 3, 1, 2. — 6 Td. L.) paa forskjellige Steder, skarp og besværlig for Driften. Udsf. 3° Høst 6 F. 3 Læs Hø. I. S. ingen.

2) Det ord. Catechetembede.

I. a) Løn 425 Rbd. b) Af Sognepræsten 125 Rbd. c) Rente af 1200 Rbd. Legatpenge 40 Rbd. 4 Fv. Brænde. Brug af 84000 □ Al. Jord og en lille Torvemose. Fri Bolig. d) Offer af alle 3 Menigheder. — Catecheten besørger Gudstjenesten skiftevis i en af de 3 Kirker.

Skanderborg, Amtmandens Sæde, i en fløn Egn med c. 120 G. og H. Kirken, det gl. Slotskapel, har et lille spidst Taarn, er indvendig smuk og smagfuld med Orgel. 2 Borgerskoler. Amtssygehuus og et Sygehuus for Byen. F. T. (1011 i 196 Familier) 1042; i Landsfognet (32.)

Skanderup. 56 G. 23 H. 53 jdl. H. 3 Møller. 3 Skoler. R., som er lille, ligger isoleret paa Marken, med Taarn og Spiit og en smuk Altertavle. Blev flammelig medtaget af Tydferne 1849. F. T. (1056.) 1087.

Stillinge. 8 G. 6 H. 9 jdl. H. 1 Skole. Nogen Skov. S. V. $\frac{1}{8}$ og $\frac{3}{4}$ M. Landevei. F. T. (223.) 231.

Skanderup. Andst H. Ribe A. $1\frac{1}{2}$ V. f. Colding. 231. — 1568. (198.)

I. a) 90° R. 80° B. 90° H. 50° Bhv. U) 16 Rbd. c) c. $14\frac{1}{2}$ Td Dst. 16 Rbd. Rentep. 4 Rbd. Af frasolgt Jord 4 Rbd. d) 250 Rbd. — U. 130 Rbd.

Ragbølle Pftg. 87 F., heraf 16 grundm. B. L. fra 1824. Stalden by. fra samme Aar. 5250. Godt Vand. Rigelig Torv. Smuk Have. Paa Pftgds Grund findes 20 F. Huus og paa en Toft 10 F. H., der bortleies. Jord (7, ", 3, 1. — Skovff. ", ", 1, 1. — 175 Td. L.) skarp og Engene kolde; ligger beqvemt. Udsf. 80° Høst 4 à 8 F. Besf. 6 H. (D. H.) 50 D. 16 F. I. S. udb.

3 Sogn: 48 G. 30 H. 24 jdl. H. 2 Møller. 3 Stoler. Det ligger Syd f. Kongeaaen, har en Deel Hede, lidet Skov; Fiskeri i Aaer og i Dollerup Sv. K. med høit Laarn, ligger isoleret $\frac{1}{4}$ M. fra Pstgd. *J. T.* (960.) 1056.

Skarrild og Arnborg. Hammerum H. Ringkjøbing A. $5\frac{3}{4}$ Ö. f. Ringkjøbing. 176. — 713. (912.)

1. a) $63^{\circ} 3'$ R. $7^{\circ} 3'$ B, b) 7 Rbd. c) 8 V\& Dft. 6 V\& Smør. 60 Sn. V\& . Af Ag. 7 Rbd. 2 V . 4° R. Noget Arbeide med Heste og Vogn, samt 2 Kjøbstadsreiser. Af en under Pstgd. liggende Veirmølle; 8° R. og toldfri Maling, hvorfor afbenytttes Noget af Pstgds Marken; 2 Køer og 5 Faar græsser med Præstens Creature, og Præsten udbreder Beløbet for den halve Møllesteen. d) 140 Rbd. — U. \dagger 30 Rbd.

Pstg. 63 særdeles gode F., heraf 19 grundm. B. L. Rindende Vand. Meget godt Brændsel. En god paa Træer rig Have. Jord (8, 5, 2, 1. — 126 Td. L. A. og E.) skarp, ei let at drive. Engen fast 1 M. fjernet. Udsf. 23° Høst 5 F. Besf. 4 H. 18 D. 50 F. 1. S. udb.

3 Sogn: 1 Svdg. (Nørre-Karstoftgaard.) 70 G. 31 H. m. oa u. 3. Fiskeri i Skarrildaa. 7 Teglsbrænderier. 4 Stoler. 1 Mølle. S. V. $\frac{3}{4}$ M. frem om Vinteren. *J. T.* (762.) 822.

Skeby og Otterup. Lunde H. Odense A. $2\frac{1}{2}$ N. f. Odense. 436. — 1280. (396.)

1. a) 52° R. 124° B. 80° H. 16 Rbd. b) 58 Sn. V\& . 54 Stfr. Brød. 2 Maal Mælk af begge Sogne. Af Ag. 6° B. $2^{\circ} 4'$ H. 2 Lam. 4 Gæs. $1\frac{1}{2}$ Dtt. Smør. 1 Par Høns og 2 lange V\& ter. Af 6 Huse: 32 Rbd. og 54 Høfdage. Ref. 8° B. d) 220 Rbd. — U. 150 Rbd.

Pstg. bv. fraat. gl. Bygn. 5780. Godt Vand. Intet Brændsel. 2 gode Haver. Jord (7, 5, 3, 2. — 70 Td. L. A. og E.) tæt G., stærkret og siid. En lille Gjerdselkø. — Udsf. 30° Høst 7 F. Besf. 7 H. (D. H.) 22 D. 8 F. 1. S. udb

3 Sogn: 2 Hvdg. (Rislevgaard med smukke Bygn. Driitstevgaard.) 54 G. 6 Blst. 90 H. 18 jdl. H. 1 Hospital. 2 Skoler. S. K. smuktvædligeholdt. D. K. stor, hvelvet men mørk. Flere ubeboede Der høre til Sognet og en Deel Inddæmninger ere foretagne. S. V. $\frac{1}{8}$ og $\frac{1}{2}$ M. ret god. F. T. (1209.) 1280.

Stæelund og **Disborg.** Hindsted H. Aalborg A. Viborg St. $3\frac{3}{4}$ N. O. f. Hobro. 278. — 1318. (365.)

I. a) 93° R. 105° B. 112° H. 1° 4' Art. b) 48 Rbd. c) Af en Jordlod 13° 4' B. Af 6 jdl. H. 30 Rbd. 25 Jv. Ellebrænde som Gave. d) 350 Rbd. — U. 130 Rbd.

Pftg. en smuk og beqvem Bolig. Godt Vand og en fortrinlig Have. Jord (2, 3. — c. 41 Td. L.) meget god. Engen temmelig god. Dragonhest fillæs. I. S. udb.

3 Sogn: 2 Hvdg. (Bisborggaard med 3 Etager, 7 Taarne, Skove; Hauns paa en Odde i Mariager Fjord, sjøntbeligg.) 102 G. 89 H. 84 jdl. H. 4 Skoler. 1 Mølle. Jifferi. S. K. lille og taarnløs. B. K. stor Korskirke med Taarn og Epitaphier. S. V. $\frac{1}{2}$ M. taalelig. F. T. (1698.) 1777.

Skibby. Horns H. Frederiksborg A. $1\frac{3}{4}$ S. f. Frederiksfund. 349. — 1280. (395.)

I. a) c. 400 Rbd. b) 30 Rbd. c) Tiende af 3 G. paa Durs med 12 Td. Hrtk. 18 Gangdage. d) 200 Rbd. — U. 210 Rbd.

Pftg. i god Stand, med beqvem B. L. 2400. Brænd. Fornødent Tørvestjær. God Have. Jord (16, „, 1. — 84 Td. L. A., 12 Td. L. C., 4 Td. L. Mose) god. Udf. 46° Høst 6 à 7 F. 24 Læs Hø. Bef. 8 H. (A. H.) 16 D. 20 F. 6 Sv. I. S. 500 Rbd.

3 Sogn: 1 Hvdg. (Lindegaard med en deilig Have.) 35 G. 12 H. 20 jdl. H. 1 Skole. 1 Mølle. K. har et smukt Taarn, 40 Al. høit. 3 Alterbordet fandtes 1700 det bekjendte Man. Schibyense. F. T. (757.) 741.

Skibsted og Lyngby. Høllum S. Aalborg A. Viborg St.
3 S. O. f. Aalborg. 347. — 1050. (612.)

1. a) 48° 3' 2½" R. 110° 4' ½" B. 129° 4' ½" H.
b) 14 Rbd. c) 36 Rbd. Af Ug. 1° R. 2° 2' B. 2° 4' H.
Ref. 2° B. d) 180 Rbd. — U. 136 Rbd.

Pftg. 76 Straat. bv. F., heraf 18 B. L. i god Stand. 4500.
Brønd. Tørveffjær og Hedetørv. Haven er paa 2 Ed. L. Jord
(10, 2, 3, 1. — 80 Ed. L. A. og E.) bakket; sort Muld. Udf.
54° Høst 5 F. 40 Læs Hø. Bes. 7 H. (D. H.) 16 D. 30 F.
l. S. udb.

3 Sogn: 1 Hvdg. (Randrup med Vandmølle.) 49 G. 4 Bist.
59 H. 3 Skoler. Lidt Fiskeri i Smidiesø. Lidt Kratffov. Begge
K. taarnløse og uanselige. S. V. ½ M. ret god. F. L.
(901.) 904.

Skive. Hindborg S. Viborg A.

1) Sognekaldet til Kjøbstaden og Kesen. 227. — 1247. (424.)

1. a) 55° 1' H. 131° 4' B. 97° 1' H. c. 30 Rbd. b) 10
Rbd. c) 60 Sn. Ug. 12 H Ost og Smør. Ref. 1° R. 2° B.
Af Bfact. 11 Rbd. d) 600 Rbd. — U. 220 Rbd.

Pftg. 15 F. til Gaden med en toetages. Façade (paa 3 F.
grundm.) teglh. bv., fornødne Udhuse. 2940. Ypperligt Vand og
en smuk Have. Intet Brændsel. Jord (12 Stp. Hrtk.) — 12 Ed.
L. A. og E. 1 Fælledlod, hvorpaa kan avles 1 à 2 Læs Hø, en
Fælledlod med Elle og flere Træsarter. En Ager med Forpligtelse
at holde Lys paa Skive Alter, bortleiet for 6 Rbd. Af 1 Hebelod
(½ M. fjern) er Halvdelen (sandet Rugmark) opdyrket. Bes. 2
H. 4 Røer. l. S. (500 Rbd.) udb.

2) Det ord. Catechetembede.

1. a) Løn 6° R. 8° B. 300 Rbd. b) Fri Bolig paa Skolen.
c) 25 Rbd. til Brændsel. d) 80 Rbd.

Skive ligger smukt ved en Na, der ⅓ M. borte falder i
Kiimfjorden; dens Næringskilder ere Agerbrug og Handel. Lade-
pladsen, hvor store Skibe kunne lægge ind, er ved Krabbesholm. K.
ligger udenfor Byen paa en høi Bakke, er lille, af hugne Steen
og har et høit Spiir paa Taarnet. 3 Byen er 7 Gader og 1
Torv. Hvdg. Skivehuus, forðum et Slot, hører hertil. F. L.
(1151 i 245 Familier, hvoraf 7 Embedsmænd.) 1256.

3 Landsogn: 35 G. 12 H. 5 jdl. H. 1 Mølle. 1 Skole.
F. T. (411.) 440.

3 Refen Sogn: 1 Hvdg. (Krabbesholm, fjøntbeligg.) 14
G. 4 H. 4 jdl. H. 1 Mølle. 1 Skole. R. smuk. S. V. $\frac{1}{4}$ M.
god. F. T. (223.) 210.

Skivholme og Skovbo. Framlev H. Aarhus A. $2\frac{1}{4}$ N.
V. f. Aarhus. 229. — 1408. (296.)

I. a) 49° R. 50° B. 50° H. $2^{\circ} 2'$ Bhvgr. c) 14 $\text{L}\bar{\text{H}}$ Dst.
20 Dl Veg. Rente af 175 Rbd. Af Ag. 2° R. $2^{\circ} 2'$ B. $2^{\circ} 4'$
H. 1 Fjed. Smor. 1 Rbd. Af et Fæsteh. 4 Rbd. d) 150 Rbd. —
U. 150 Rbd.

Pstg. 100 bv. fraat. F. i en dyb Dal. 3600. — Brønd.
Ubetydelig Have. Jord (9, 3, 1, 2. — Skovff. ", 1, 1, 2. —
136 Td. L. A. og 8 Td. L. E.) ret god. Udf. 60° Høst 5—6 F.
Bes. 8 H. (D. H.) 24 D. 20 F. I. S. 225 Rbd.

3 Sogn: 49 G. 10 H. 18 jdl. H. 2 Skoler. 1 Mølle. No-
get Skov og Fiskeri. Skivh. R. smukt istandsfat baade indvendig
og udb. Skovbo R. af hugne Kampesteen, har et høit Taarn.
S. V. $\frac{3}{4}$ M. stundom farlig. F. T. (921.) 988.

Skivum og Giver. Mars H. Aalborg A. Viborg St. $3\frac{1}{4}$
S. O. f. Vøgstør. 177. — 786. (860.)

I. a) $82^{\circ} 6'$ R. $59^{\circ} 7'$ B. $77^{\circ} 1'$ H. b) 12 Rbd. c) 8°
R. 1 Dl Veg. 8 Høstdage. d) 80 Rbd. — U. † 32 Rbd.

Pstg. 59 gode bv. fraat. F. heraf 24 B. L. 1600. — Vand
i Marken. Skudtørv og Lyng. Stor og smuk Have. Et Krat.
Jord (3, 4, 1, 1. — 50 Td. L.) tæt G. beqvem at drive. Udf.
 28° Høst 5 à 6 F. 15 Læs Hø. Bes. 4 H. 10 D. 30 F. Hvdpl.
Ribe. (2 M.) I. S. udb.

3 Sogn: 35 G. 24 H. 8 jdl. H. 2 Skoler. Et stor Krat
og lidet Fiskeri. S. R. tre Bøsestueb far Pstg., har et høit Taarn.
G. R. taarnløs, ligger paa en Bakke. S. V. $\frac{1}{2}$ M. ret god. F.
T. (449.) 468.

Skjelby og Gjeddesby. Sønder H. Falster. 2 S. f. Nykjøbing. 545. — 1804. (100.)

I. a) 540° B. b) 50 Rbd. c) 50 Rbd. Af Ug. 16 Rbd. 3 $\frac{1}{2}$ 12 β . Rentep. 7 Rbd. 2 $\frac{1}{2}$ 9 β . Ref. 59 Rbd. 1 $\frac{1}{2}$ 5 $\frac{1}{4}$ β . d) 150 Rbd. — U. 170 Rbd. Enkepension udredes med $\frac{1}{8}$ af de faste Indtægter.

Pftg. B. L. bestaaer af 2 sammensiede Bygn. med 9 tildeels gibsede Børelser ic. Udhus. lave og vidtstrakte. Alt paa en Straaning og i meget god tildeels ny Stand. 2840. — Ei overflodigt Vand. Lille, men frugtrig Have. Jord (7, 4, 2. — 53 $\frac{1}{3}$ Ed. L.) god. Bef. 6 H. (A. H.) 14 D. 6 F. I. S. udb.

3 Sogn: 1 Hvdg. (Gjedsergaard) 67 G. 27 Parcell. 108 H. 17 jdl. H. Fyrtaarn. 3 Skoler. 2 Møller. Noget Skov og Fiskeri og Sælhundefangst. S. V. $\frac{1}{2}$ M. sandet. F. L. (1118.) 1193.

Skjelby og Gunderslev. Lyberg H. Præstø A. 1 $\frac{1}{2}$ N. V. f. Nefved. 618. — 1500. (229.)

I. a) 352° B. 82 Rbd. 3 $\frac{1}{2}$. b) 40 Rbd. c) Ref. 24° B. 6 Læs Hø. 15 Fv. Brænde. 6 Læs Gjerdsel. 2 Læs Staver. Af Mg. 28 Rbd. 16 Fv. Brænde. Rentep. 20 Rbd. d) 300 Rbd. U. 225 Rbd.

Pftg. 129 by. fraat. ret gode F. 2000. — Vand af Brønd i Haven og af Suseaa. Ret god Have paa 7 St. L. Jord (11, 4, 1. n. — 80 Ed. L.) inddiget, ret god. Udsf. 40° Høst 6 F. Bef. 6 H. (A. H.) 20 D. 20 F. I. S. indest.

3 Sogn: 1 Hvdg. (Gunderslevholm, et smukt Herresæde med Skov og Fjøn Have.) 76 G. 7 Vist. 56 H. 23 jdl. H. 1 Enkesæde med 8 Ed. L. af Pstgds Jorder. 2 Møller. 4 Skoler. Fiskeri i Suseaa og Bøvelsfø. G. R. i smuk og velvedligeholdt Stand. S. V. $\frac{2}{3}$ Fjedingvei: Landevei. F. L. (1576.) 1647.

Skjelderup og Ellinge. Binding H. Svendborg A. 1 $\frac{1}{4}$ N. V. f. Nyborg. 395. — 1180. (484.)

I. a) 70° 3' R. 86° $\frac{1}{2}$ ' B. 75° 6' 2" H. b) 39 Rbd. 4 $\frac{1}{2}$. c) Af Ug. 2° 4' R. 6° B. 3° 4' H. Naturalpræst. = 10

Rbb. og i Penge 14 Rbb. Rentepenge og Udbytte af Bfact. 17 Rbb. 40 β. d) 300 Rbb. — U. 169 Rbb.

Pftg. er i god og forsvarlig Stand. Godt Vand. Brændsel maa kjøbes, da Stov og Mose er i slet Tilstand. Meget god Have. Jord (9, 5, 1. n. — 60 Td. L. A. E. Mose og Stov.) meget god. Udsf. 45° Høst 10—12 F. Ingen militair Hest stilles. l. S. udb.

3 Sogn: 1 Hvdg. (Hindemæe med stor Have, et Teglværk, lidt Stov) 44 G. 2 Bist. 53 H. 2 Skoler. 2 Hospitaler. 2 Møller. S. V. $\frac{1}{4}$ M. god. F. T. (1082.) 1187.

Skjelskor. B.-Flakkebjerg S. Sorø A.

1) Sognekaldet. 98. — 1600. (180.)

I. a) 509° B. Huusleie 13 Rbb. 19 β. c) Fra lille Fuglede 17 Rbb. 31 β. Renter af 21 Rbb. 4 Par Ryll. 4 Sn. Teg. d) 4 à 500 Rbb. — U. ?

Ingen Præstegaard; men en Præstelod (4, 1, ", $1\frac{1}{2}$.) paa 16 Td. L.

2) Det ord. Catechetembede.

I. a) Løn 300 Rbb. b) Fri Bolig. c) 4 Fv. Brænde. d) 50 Rbb.

Byen ligger ved en Bugt af Bøstet i en skøn Egn; har 1 Hovedgade, 2 Torve, 2 Fattighuse, 1 grundm. Borgerkole, nyt Raadhuus, c. 112 G. og H. En gl. stor Kirke med et lidet Spir paa Taget. En god Have. En Deel Herresæder omgive Byen. F. T. (966 i 187 Famil.) 1134. Landsognets F. T. (21.) 19.

Skjerbek. Hvidding S. Ribe A. (Thorninglehn.) $2\frac{1}{2}$ S. f. Ribe. 267. — 1730. (120.)

I. a) 533 Rbb. 2 K, men dens sande Værd 800 Rbb. b) 16—25 Lam. c) 32 Sn. Teg. 8 Fjd. Smør. 35 Stf. Dst. Af Mg. 7° 4' R. 51 Rbb. Egter og Hoveri. Fæste af en Eng 7 Rbb. Af Kroen svares 8 Rbb. 3 K. Af atten H. 29 Rbb. d) 560 Rbb. — U. 104 Rbb. Enkepension 120 Rbb.

Pftg. med suffisante, tildeels grundm. Bygn. alle fraat. 2800. — To Brønde. Tørv. Tre Haber. Jord (6 Dtinger) er betydeligt Agerl. og noget Marff; $\frac{1}{3}$ udleiede. Udf. 26° Høft 5 à 6 F. Bef. 4 H. 20 D. Avlingen har været bortforpagtet for 640 Rbd. Sidste l. S. 1936 Rbd.

I Sogn: 81 G. 28 Blst. 42 H. 69 Indf. 1 Arbeidshuus. 3 Skoler. Fiskeri. Mange Kæmpegrave. Gasfebjerg er af en betydelig Høide. K. er meget gl., af hugne Steen med firkantet Taarn og Spiir, blytækt. F. T. c. 1300.

Skjerne. Bolling H. Ringkjøbing A. $3\frac{1}{4}$ S. O. f. Ringkjøbing. 294. — 959. (707.)

l. a) 77° R. 20° B. b) 5 Rbd. c) 9 LÆ Smør. 40 DI Eg. 8 LÆ Dst. 16 Par Ryll. d) 160 Rbd. — U. 160 Rbd.

Pftg. 94 bv. fraat. F. nær Landeveien og en Aa. 1400. — To Brønde. Intet Brændsel. En ret god Have. Jord (15, 2, 2, 2. — 109 Ed. L.) sandig. Udf. 22° Høft 5 F. Bef. 5 H. (D. H.) 24 D. 12 F. l. S. udb.

I Sogn: 1 Hvdg. (Lundenæs med anseelig Borgg. og Grave) 53 G. 30 H. 5 jdl. H. 2 Møller. 4 Skoler. Laxefiskeri og gode Enge; det er $1\frac{1}{2}$ Miil i Omkreds. Ved den 175 Al. lange Skjærnebro betales Bropenge. K. er af hugne Steen med høit Taarn. F. T. (835.) 887.

Skjevinge og Gjørlose. Strø H. Frederiksborg A. $1\frac{1}{4}$ S. V. f. Hillerød. 408. — 1412. (294.)

l. a) 125° R. 167° B. b) 35 Rbd. c) 12 LÆ Dst. 23 Sn. Eg. Af to M h. 16 Rbd. Af Ag. 10 Rbd. 36 Gangdage. 1 Fv. Brønde. d) 250 Rbd. — U. 263 Rbd.

Pftg. 95 bv. fraat. gl. F. 4610. — Brønd og Park i Haven, der er god og frugtrig. Tørv. Jord (20, 2. — 130 Ed. L. A. 20 Ed. L. E.) god. 110 Ed. ere bortforpagtede mod Skatterne. 29° R. 35° B. 43° H. 16 Læs Langhalm og 49 Arbeidsdage. Bef. 4 H. (A. H.) 9 D. 10 F. l. S. indeft.

3 Sogn: 51 G. 51 H. og 30 jdl. H. 2 Stoler. Flere Kilder; men ingen Skov eller Fiskeri. S. R. smukt restitueret. S. V. $\frac{1}{2}$ M. god. F. T. (1087.) 1090.

Skinnerup see Thisted.

Skjoldborg og Kallerup. Hundborg H. Thisted A. 1 S. V. f. Thisted. 223. — 777. (867.)

I. a) 140° B. 16° H. b) 10 Rbd. c) 4° R. 14 D1 Eg. 16 Læ Dst. Rente af 581 Rbd. Af to Afbyggerh. 12 Rbd. d) 140 Rbd. — U. † 57 Rbd.

Pstg. med nye og gode Bygn. grundm. B. L. 2530. — Godt Vand. Ringe Tørv. Stor og trærig Have. En lille Jndbegning med 600 vilde Træer. Jord (11, 4, 3, $\frac{1}{2}$. — 56 $\frac{1}{2}$ Td. L. A. og E. og en Udmark samt Hebe) ret god. Udf. 20° Høst 8 F. Bef. 3 H. (D. H.) 20 D. 22 F. I. S. udb.

3 Sogn: 1 Hvdg. (Lødbøl meget gl. ved en fiskerig Sø, har et Hospital og 2 Møller.) 38 G. og 1 priv. Kro. 59 H. 18 jdl. H. 2 Stoler. Aalefangst i Piimfjord. S. R. af hugne Steen, taarnløs, meget smuk. S. V. $\frac{1}{4}$ M. god. F. T. (678.) 715.

Skjolde. Bjerre H. Veile A. Aarhus St. 1 $\frac{1}{2}$ S. O. f. Horsens. 239. — 712. (916.)

I. a) 6° R. 105° B. 24° H. c) 15 Læ Dst. 20 Sn. Eg. 20 Par Kyll. Af 38 Td. L. i Pstgds Marker i Forpagtningsafgift 57° B. est. C. T. d) 130 Rbd. — U. 110 Rbd.

Pstg. 73 gode bv. siraat. F. 2600. Brønd. Næsten intet Brændsel. Temmelig stor og frugtrig Have. Jord (8, 6, ", 2. — 70 Td. L) udmarket. Udf. 40° Høst 8 F. 12 Læs Hv. Bef. 8 H. (D. H.) 20 D. 16 F. I. S. udb.

3 Sogn: 40 G. 9 Bist. 13 H. 13 jdl. H. 1 faste og 2 Bi-Stoler. Noget Krattov. Krebsfangst i Aaen. R. ligger meget høit ligesom Pstg. med en deilig Udfigt. F. T. (630.) 661.

Skjæve. Dronninglund S. Hjørring A. 2 M. S. V. f. Søby. 205. — 941. (721.)

l. a) 250° B. b) 20 Rbd. c) Ref. 12° B. d) 150 Rbd. — U. 140 Rbd. 2° B.

Ystg. 94 egbv. straat. F. 4900. En Bæk løber lige forbi. Lørv og nogle Læs Brænde. God Have. Jord (9. — 120 Td. L. A. og E.) god, tæt G. beqvem at drive. Udf. 47° Høst 5 à 6 F. Bes. 10 S. (D. S.) 20 D. 30 F. l. S. udb.

3 Sogn: 1 Hvdg. (Dybvad med Skov) 49 G. 93 S. 10 jdl. S. 3 Skoler. 4 Møller. Fiskeri i Aaen. God Skov. R. tæt Ystg. F. L. (930.) 1008.

Skjodstrup og Elsted. Østerlisberg S. Randers A. 1¼ N. O. f. Aarhus. 416. — 1432. (275.)

l. a) 46° R. 148° B. 130° H. 9° Vrt. c) 16 Td. Dst. 18 Dl. Wg. 126 Td. Brød. 14½ levende Gæs. 8½ faldede Gæs. Ref. 2° 4' R. 3° B. 1 Fjd. Smør. Rente af 50 Rbd. d) 250 Rbd. — U. 210 Rbd.

Ystg. 94 ebb. straat. F. heraf 22 B. L. 3170 — Brønd. Lørv havet med Besvær. Ei stor, men god Have. En lille Plantage. Jord (11, 1, 1, 1. — 87 Td. L.) stærkt leret. Udf. 60° Høst 5—6 F. Bes. 6 S. (D. S.) 16 D. 20 F. l. S. udb.

3 Sogn: 1 Hvdg. (Bosnæsgaard, skjøntbeligg. ved Cals Vig med Skov) 67 G. 30 S. 40 jdl. S. 1 Veirmølle. 1 Kro. 3 Skoler. Lidt Aalefangst. En Deel Skov. S. R. smuk med Drægel og høit Taarn. E. R. lille med gibfet Loft, uden Altertable, men over Bordet et Catheder for Præsten. S. V. 1 M. Hst. F. L. (1186.) 1227.

Skjorping og Fræer. Høllum S. Aalborg A. Viborg St. 2¾ S. f. Aalborg. 195. — 962. (702.)

l. a) 50° R. 80° B. 100° H. b) 3 Rbd. c) 64 Sn. Wg. 13 Td. Dst. 19 Rbd. 4 K. Ref. 2° R. Rentey. af Cap. 375 Rbd. 100 Læs Skudløv. 12 Læs Hedeløv. 12 Læs Lyng. Rentey.

af Cap. 154 Rbd. Af nogle H. 6 Rbd. og nogle Arbeidsdage.
d) 180 Rbd. — U. 110 Rbd.

Pstg. er ret gode Bygn. 3400. — Brønd. Brændsel. Taale-
lig Have. Jord (6, 1, 2, 1. n. — 75 Td. L. A. 25 Td. L. E.
80 Td. L. Hebe) sandig, Engen mager. Uds. 48° Høst 4 á 6 F. 30
Læs ringe Hø. Bes. 4 H. 20 D. 30 F. 1. S. 500 Rbd. udb.

3 Sogn: 1 Hvdg. (Tustrup ucompl. med Mølle.) 1 ufri
Sædeg. (Teglgaarden.) 54 G. 7 Blst. 70 H. m. og u. 3. 1 Skov-
riderbolig. 3 Skoler. S. K. er indiv. smukt malet, af hugne
Steen med Taarn; paa Kirkegaarden en Kilde, der besøges af
Syge. F. K. af hugne Steen, blytækt med Taarn, paa en høj
Bakke. S. V. 1/2 M. ret god. F. T. (940.) 966.

Skjorpinge og Saardrup. Vester-Flakkebjerg H. Sorø A.
1 S. f. Slagelse. 441. — 830. (788.)

I. a) 259° B. b) 60 Rbd. c) Udbytte af Bkactie for 300
Rbd. Rente af Cap. 983 Rbd. 24 β. Af Ag. 30° B. d) 150
Rbd. — U. 158 Rbd. og 57° 2' B.

Pstg. fraat. hv. Bygninger i god Stand. Brønd. God
Have. Jord (8, ", 3, 1 1/2. n. — 56 Td. L.) meget god. Artil-
lerihøst holdes. I. S. 450 Rbd.

3 Sogn: 46 G. 36 H. 2 Skoler. 1 Mølle. 1 Enkesæde
med Have og Bønge, som benyttes af Præsten, naar ingen Enke
findes. Egnen har mange Høie, en af dem omsat med Steen.
„Koldeskilde“ skensat, har fortrinligt Vand. S. V. 1/4 M. god. F.
T. (870.) 958.

Skjorring og Taarsted. Hundborg H. Thisted A. 3/4 V. f.
Thisted. 313. — 1103. (551.)

I. a) 200° B. og 5 Kjarve Tag pr. Td. Hrtk. b) 35 Rbd.
c) 18 Dl Ag. 20 Vt Dst. 6 1/2° Kagerug. Af tre Afbygh. 7 Rbd.
3 K. 2° B. 16 Arbeidsdage paa Præstens Koft. Af Ag. 10 Rbd.
Af to Mh. 7 Rbd. 2 K og 12 Arbeidsdage. Af bortfolgt Ag. 4°
B. og Rente af 500 Rbd. d) 150 Rbd. — U. 170 Rbd.

Pftg. 96 fraat. bv. F. i 4 Længder. 3970. — Brønd og Dam. Tørv. Ret god Have med Frugttræer. Jord (14, 1, 1, 1. — og 1, 4, 2. ufrit. — 90 Td. L. A., som dyrkes af Præsten. 37 Td. L. Kjør, Hede og Fjæled, 15 Td. 5 Skp. L. bortleiet.) god; men Engen lille og ringe. Udf. 70° Høst 6 F. Bes. 10 S. (D. S.) 40 N. 40 F. 1. S. udb.

3 Sogn: 55 G. 43 S. 12 jdl. S. 3 Skoler. 1 Mølle. 2 Søer give Fiskeri. S. R. taarnløs, af hugne Steen, ved den ligger Skjerring Bold. S. V. $\frac{1}{2}$ M. god. F. T. (919.) 940.

Skodborg. Frøs S. Haderslev Pr. $3\frac{3}{4}$ V. f. Haderslev. 230. — 308 gl. A.

1. a) 373 Rbd. b) 12 Fjed. Smør. d) 320 Rbd. — U. 84 Rbd., dersom Enke er paa Kaldet.

Pftg. med gl., men god, høi og beqvem B. L. Brønd. Frugtrig Have. Jord (206 Td. L.) heraf dyrkes 75 Td. L. Halvdelen er Skov, hvor Præsten har rigelig Brændeudviisning. 1. S. ingen.

3 Sogn: 2 Byer og 2 isolerede G. 2 Skoler. Egnen venlig med Skov. R. er blytækt og stor med Orgel. Fiskeri i Aaen. Toldsted. F. T. 1022.

Skorup og Tvillum. Gjern S. Skanderborg A. 4 N. V. f. Skanderborg. 275. — 1164. (498.)

1. a) 80° R. 24° B. 40° H. 8° Bhvg. c) 30 \mathcal{L} 4 \mathcal{R} Brød. 16 $\frac{1}{2}$ \mathcal{L} Dft. 19 $\frac{1}{2}$ Df \mathcal{E} g. 3 Rbd. 24 β . d) 200 Rbd. — U. 86 Rbd.

Pftg. 102 fraat. F. 4800. — Vand hentes fra en Kilde i Byen. Hedetørv. Brænde af en lille Skov paa 6 Td. L. Stor Have. (Jord (6, ", 1, 2. — 84 Td. L.) besværlig og ringe af Bonitet. Udf. 41° Høst 3 F. 2 Læs Ss. Bes. 5 S. (D. S.) 8 N. 40 F. 1. S. udb.

3 Sogn: 1 Hvdg. (Tvillumgaard, udparc.) 67 G. 28 S. 6 Parc. 4 Skoler. Lidet Fiskeri i Gudena. T. R. ligger isoleret i en Morads. S. V. 1 M. slet om Vinteren. F. T. (1108.) 1248.

Skovlænge og Gurreby. Sønder H. Lolland. 1 Ö. f. Natflov. 234. — 1086. (571.)

I. a) 62° 2' Hv. 85° 4' B. c) 25 Rbd. Ref. 2c. omtrent 100 Rbd. d) 100 Rbd. — U. 150 Rbd. Enkpenfion 7° 7' 2" Hv. 28° 3' 3" B. eft. C. T. og 1 Rbd. 24 β.

Pftg. 112 by. fraat. F. af god Befkaffenhed, heraf 28 meget god B. L. Godt og oversflødigt Vand i Gaarden. Brændfel hugges paa Pftgds Grunde. Frugtrig, smuk Have og en med den forbunden Lund. Jord (11, 4, 1, 1³/₄. n. — 72 Td. L.) særdeles god. Udf. 30° Høft 10 à 12 F. Bef. 7 H. (A. H.) 24 D. 16 F. I. S. 500 Rbd. udb.

3 Sogn: 26 G. 43 H. 6 jdl. H. 1 Skole. 1 Mølle. Den bekjendte Skovlænge Runesteen, der er læst, er af nærv. Beneficiarius henflyttet til et beqvemt Sted. S. R. fullet, lille og uanselig. G. R. har Taarn og en Altertavle fra Catholicismens Tid. S. V. 1/2 M. kun flet. F. T. (425.) 441.

Skovstrup. Gram H. Ribe A. 2 V. for Haderslev. (Thorningelshn.) 1045. (613.)

I. a) 140° R. b) 15 à 20 Lam. 5 à 6 Rbd. c) 5 Fjd. Smør. 60 Stk. Brød. Mælk til 16 Dfte. Leie af Huse 14 Rbd. 2 1/2 6²/₅ β. 12 Høftdage = 15 1/2. d) 190 Rbd. — U. 110 Rbd.

Pftg. 70 fraat. grundm. F. heraf 20 B. L. i meget god Stand. 1840. — Godt Vand og Brændfel. Temmelig stor Have. Jord (6 Dtt. — 200 Td. L.) deels stenet, deels besværlig at drive. Udf. 33° Høft 4. F. 30 Læs mager Hø. Avlingens Nettoprovenu = 370 Rbd. Bef. 4 H. 24 D. I. S. 2080 Rbd. hvoraf 1600 indeft.

3 Sogn: 40 G. 10 H. 33 jdl. H. 1 Skole. Teglblænderi og Knipling. Kun lidet Skov. R. lille og uanselig. F. T. 545.

Skuldelov og Selsø. Horns H. Frederiksborg A. 1 S. f. Frederiksfund. 542. — 1600. (179.)

I. a) 148° B. c) Ref. 24° 7' B. d) 250 Rbd. — U. 170 Rbd.

Pftg. opført 1830. B. L. grundm. og teglh., samt en Side-
længde af Muur og By. Udbygn. af by. og Leerbægge. Godt
Band. Smuk Have. Jord (8, 3, 1. — 50 Td. L. A. og Mose.)
god. Udf. 23° Høst 8 F. 20 Læs Hø. Bes. 6 H. (A. H.) 18 D
6 Sv. I. S. udb.

3 Sogn: 2 Hvdg. (Selsø med toetag. Borgg. med Grave;
Torpegaard under Selsø) 55 G. 2 Bist. 17 Parc. 129 H. 60 jdl.
H. 2 Skoler. St. Olai Kilde paa Marken besøges flittigt. S. V.
½ M. ret god. F. L. (1735.) 1800.

Skudebjerg og Orte. Baag H. Odense A. 2 N. O. f. Aa-
sens. 303. — 1140. (522.)

I. a) 55° 1' 1½" R. 112° 1½" B. 52° 5' 3" H. b) 40 Rbd.
c) Af A. g. 1° 2' R. 1° 4' B. 1° 2' H. 4 K. Af 5 Huse: 12
Rbd. 4 K. og 6 Dages Arb. d) 250 Rbd. — U. 124 Rbd.

Pftg. over 100 eby. fraat. F. i meget god Stand. 4250. —
Brønd. Rogen Brændeviisning. Ringe Torv. 2 Haver. Jord
(6, 4, 3, 2. — Skovff. 2 Alb. — 80 Td. L. A. og E. 6 Td. L.
Gjerdselfkov.) Ierig, ¼ sandig og bakket. Udf. 30° Høst 5 F. Bes.
6 H. (D. H.) 12 D. 8 F. I. S. udb.

3 Sogn: 41 G. 47 Bist. 208 H. m. og u. J. 2 Skoler.
Mølle. Fiskeri i Aaen. Underflov meget, Overflov ei lidet. Fra
de høie Bakker i Orte S. en viid Udsigt. R. i særdeles god
Stand. S. V. (½ M. ei af de bedste. F. L. (1889.) 1910.

Skum og Sordum. Hassing H. Thisted A. 2 S. f. Thisted.
317. — 1270. (408.)

I. a) 238° B. b) 12 Rbd. c) 14 L Ø Dft. 16 D I Aeg.
Ref. 1° R. 1° B. 2° H. Rentep. 3 Rbd. 2 K. Af A. g. 4° B.
10 K. Af to Mh. 4 Rbd. d) 200 Rbd. — U. 180 Rbd.

Pftg. 106 by. og grundm. fraat. F. heraf 36 B. L. i god
Stand. 1400. — Brønd. Intet Brændsel. Laalelig Have. (Jord
(16, 5, 2. — 92 Td. L.) god; men ingen Eng og ingen Rugjord.
Udf. 65° Høst 360 Traver. 4 Læs Hø af et Kjar. Bes. 8 H.
(D. H.) 34 D. 40 F. Af I. S. indest. 400 Rbd.

3 Sogn: 2 Hvdg. (Gubnæs Møllegaard og Trup med Fjøn Have.) 56 G. 6 Blst. En Deel Parcell. 55 H. 47 jdl. H. 2 Skoler. 2 Møller. 2 Fattighuse. S. R. har et smukt Taarn. H. R. er stor og har et høit Taarn. S. V. $\frac{1}{2}$ M. vanskelig om Foraaret. F. T. (1144.) 1232.

Slagelse.

1) St. Michels og Seininge. 496. — 1852. (88.)

l. a) 342° 1' 2" B. b) 29 Rbd. 66 β. c) Ref. 152 Rbd. 3 X. Af Mg. 17° B. 8 Rbd. d) 1050 Rbd. — U. 391 Rbd.

Pftg. er god og smuk med 14 grundm. teglh. F. B. L. til Gaden. Godt Vand. Smuk Have. Jord (c. 47 Td. L. paa 3 Steder.) c. 11 Td. drives af Benef. Resten bortleiet for c. 52° B. 12° H. l. S. indest.

2) St. Peders og Hospitalet. 225. — 1332. (344.)

l. a) 208° B. b) Af Hosp. 200 Rbd. c) Af Mg. 6° R. 35° B. 6° 6' H. Af syv Mh. 30 Rbd. Af Pftgds Jord. 300 Rbd. d) 300 Rbd. — U. 187 Rbd.

Pftg. er ret god; Vand og Have. Jord (6, 3, 3, 1 $\frac{1}{2}$. — 37 Td. L.) bortleiet.

3) Det ord. Catechetembede.

l. a) Løn 300 Rbd. b) Betaling for 3 ugentlige Extratimer 48 Rbd. Skedetfor Volig 100 Rbd. c) Af Kirken 43 Rbd. 32 β. 6 Fv. Br. d) 200 Rbd. foruden Militairofferet. — U. 7 Rbd.

Catecheten prædiker til Søn- og Helligdage afvekslende til Høimesse og Aftensang i St. Michels Kirke, samt i Seininge i Sognepræstens Sygdomstilfælde.

Slagelse har 11 Gader, 2 Torve, 6 Porte, 260 G. og H. 1 lærd Skole, Borgerkolen, 1 rigt Hospital, 1 fortrinligt Fattighuus med Arbejdsanstalt, Daarefiste og Sygestue. Agerbrug, Brandeviinsbr. og Landhandel ere de fornemste Næringsveie. St. Michelsk. er fra 1802 og holdes i en særdeles god Stand. F. T. (3563 i 635 Fam.) 4011. 3 St. Michels Landsogn (687.) 720. 3 St. Peters (1239.) 1350.

Seininge har 17 G. 6 H. med en smuk Kirke og 1 Skole. S. V. $\frac{1}{2}$ M. Landveie. F. T. (210.) 228.

Slaglille og Bjernede. Afted H. Sorø A. $\frac{1}{2}$ Ö. f. Sorø. 410. — 1132. (528.)

I. a) 160° B. og 290 Rbd. b) 50 Rbd. c) 6 Fv. Br. og fornødent Gjerdsfel. 2 Læ Fiff. d) 300 Rbd. — U. 160 Rbd.

Pftg. særdeles god, lige ved Kongeveien. B. L. er 18 grundm. F. Alt fraat, 8520. Godt Vand. Meget god Have. Jord (10. ", 1. — 102 Td. L.) god og tæt G. I. S. indeft.

3 Sogn: 2 Bydg. (Sorø Ladegaard; Bjernedegaard.) 32 G. 92 H. m. og u. 3. 2 Skoler. Skov og Fiskeri. S. R. smuk. B. R. af Dvaderstene i Form af en Bispehue; indv. en Hvalving paa 4 Piller. S. V. $\frac{1}{4}$ M. god. Et Enkesæde med 6 Td. L. af Pstgds Marken. F. T. (1363.) 1403.

Slagslunde og Gandløse. Distrikte H. Frederiksborg A. $1\frac{1}{2}$ S. O. f. Frederiksfund. 382. — 1460. (255.)

I. a) 288° B. b) 35 Rbd. c) Ref. 45° B. 12 Rbd. 72 β. 72 Gangdage. d) 300 Rbd. — U. 160 Rbd.

Pftg. grundm. tglh. B. L. med smuk og beqvem Indretn. Udh. by. fraat. 5850. — Godt Vand. Torv. God og smuk Have. Jord (7, 7. — 32 Td. L. A. 8 Td. L. C. 8 Td. L. Mose) leerbl. Muld. Udf. 20° Høst 8 à 10 F. 25 Td. Kartfl. Iægg. 50 Læs Hø. Bef. 5. H. (A. H.) 8 D. 12 F. 3 Sv. I. S. 500 Rbd.

3 Sogn: 51 G. 60 H. 72 jdl. H. 1 Mølle. 3 Skoler. Skov, Kilder og Steendysfer. S. V. $\frac{1}{4}$ M. god. F. T. (1418.) 1466.

Slangerup og Uvelse. Liunge-Frederiksborg H. Frederiksborg A. 1 Ö. f. Frederiksfund. 526. — 1180. (480.)

I. a) 93° R. 391° B. 3° H. b) 65 Rbd. af Kirken i Huusleie. c) 10 Læs Hø. d) 250 Rbd. — U. 200 Rbd.

Ingen Bolig.

3 Sogn: 57 G. 63 H. 15 Parcell. 33 jdl. H. 3 Skoler. Kirken er stor og ret smuk i Slangerup, hvor der findes 8 Brænderier. Egnen har flere smukke Steder. S. V. $\frac{3}{4}$ M. god. F. T. (1818.) 1795.

Slemminge og Sjelde. Musse H. Volland. 1 S. O. f. Maribo. 420. — 1584. (189.)

I. a) 93° 7' Hv. 3° R. 96° 7' B. 21° 2' H. c) Ref. 2° R. 6° B. 18 Rbd. 12 Fv. Br. Fri Olden til 16 Sviin. Af to jdl. S. 9 Rbd. d) 150 Rbd. — U. 100 Rbd.

Pftg. 112 bv. fraat. F. heraf 23 B. L. i god Stand med 11 Bæresser. Udh. i meget god Stand, i en venlig, skovrig Egn. Godt Vand. Rigeligt Brændsel. Smuk Have paa 1 Td. L. med Espaliers og Humleanlæg. Jord (9, 3, 1. — 44½ Td. L. A. 3 Td. L. Mose. 28 Td. L. Skov og Skovgræsning) muld. med Leerunderlag. Bef. 8 H. (A. S.) 20 D. 14 F. I. S. udb.

3 Sogn: 1 Hvdg. (Nørregaard, Ladeg. under Hardenberg) 67 G. 61 H. 3 Skoler. 1 Mølle. S. V. ½ M. god. F. L. (1165.) 1191.

Smidstrup og Skjærup. Holmans H. Beile A. 1½ S. f. Beile. 440. — 1671. (146.)

I. a) 58° R. 133° B. 146° 4' H. c) Af Ag. 3° R. 35° B. 5° H. 18 Rbd. 17½ Læ Dft. d) 350 Rbd. — U. 182 Rbd.

Pftg. eby. fraat. Bygn. i meget god Stand; smuktbeligg. 3070. — Brønd og Dam. Brænde og Tørv. Frugtrig Have. Jord (6, 5. A. og E. 2 Alb. Skovff. — 100 Td. L. A. 11½ Td. L. Skov) god. Lille Eng. Udsf. 42° Høft 8 F. Bef. 8 H. (D. S.) 28 D. 16 F. I. S. udb.

3 Sogn: 94 G. 36 Blst. 57 H. 41 jdl. S. 2 Skoler. Skov. Foreller og Krebs fanges. Deilig Egn. Sm. R. meget smuk bygget, men uden Taarn. Sk. R. lille med ei stort Taarn. S. V. ⅓ M. ret god. F. L. (1898.) 1975.

Snedsted og Nørhaa. Hasfing H. Thisted A. 1½ S. V. f. Thisted. 354. — 1071. (595.)

I. a) 4° 5' R. 163° B. 63° 7' H. 16 Læ tor Fiff. 35 Stf. Tørf. 18 Rbd. 4 L. b) 15 Rbd. c) 4° 6' R. 37 Læ Dft.

76 En. Væg. Ref. 1° R. 10° B. 4° H. Vandgilde 34° B. 5° 4' H. 2 Rbd. d) 300 Rbd. — U 200 Rbd. og 12° H.

Pftg. 72 fraat., deels by., deels grundm. F., heraf 23 B. L. 3400. God Brønd. Gode Tørv. Smuk Have. Jord (7. n. — 97³/₄ Td. L., heraf 16¹/₄ Td. L. Hede) god. Udf. 30° Høst 180 Traver. Bef. 4 H. (D. H.) 16 D. 20 F. 1. S. 500 Rbd. udb.

I Sogn: 85 G. 79 H. 21 jdl. H. 4 Møller. 4 Skoler. Fiskeri. S. R. har et meget høit Taarn og er stor. S. V. ³/₄ M. god. F. L. (1519.) 1508.

Sneiberg og Tjørring. Hammerum H. Ringkjøbing A. 4 S. O. f. Hølskebro. 232. — 667. (949.)

1. a) 62° 2' 2" R. 5° 1' B. 8° H. c) 6 Væ Smør. 10 Væ Dft. 80 En. Væg. Ref. 2° R. d) 220 Rbd. — U. † 8 Rbd.

Gjødstrup Pftg. 89 by. fraat. gl. F., ligger isoleret ved Gjødstrup Sø. 2000. Hedetørv. En Deel Frugttræer i Haven og vilde Træer i et tilføedende Anlæg. Jord (4, 2. n. — 76 Td. L. A. og E. Disse sidste ligge adspredte paa over 20 Steder) ret god, men ligger uheldigt, besværlig at drive. Udf. 26° Høst 8 à 10 F. Bef. 3 H. (D. H.) 20 D. 1. S. udb.

I Sogn: 2 Hvdg. (Tanderup, smuktbeligg; Drnhoved.) 63 G. 36 H. 28 jdl. H. 5 Skoler. Fiskeri. En Plantage paa 2 Td: L. S. R. velbygget, blytækt og har et fladt Taarn. S. V. ¹/₂ — ¹/₄ M. ei god. F. L. (989.) 1089.

Snesere. Baarse H. Præsto A. 1¹/₄ N. V. f. Præsto. 523. — 1592. (187.)

1. a) c. 392° B. b) 100 Rbd. c) 14 Væ Dft. 77 En. Væg. Ref. 29 Rbd. 2 Væ 13 β. Af fire jdl. H. 20 Rbd. d) 400 Rbd. — U. 166 Rbd.

Pftg. 90 eby. fraat. F. ei af de smukkeste. 2500. Brønd. Brændsel. Ei stor Have. Jord (57 Td. L.) sandbland. Artillerihest holdes. 1. S. 500 Rbd.

3 Sogn: 1 Hvdg. (Engelholm, smuktbeligg.) 1 stor Sødeg. (Bredeshave.) 77 G. 97 H. 26 jdl. H. 1 priv. Kro. 1 Mølle. 2 Skoler. Fiskeri i Præstø Bugt. Ingen Skov i selve Sognet, men rundt om. K. er den smukkeste i Provstiet. F. T. (1414.) 1491.

Sneum og Tjereborg. Stads H. Ribe A. $2\frac{1}{4}$ N. V. f. Ribe. 243. — 1255. (416.)

I. a) $124^{\circ} 1' \frac{3}{8}''$ R. $34^{\circ} 6' 3\frac{1}{2}''$ B. $29^{\circ} 4' \frac{1}{2}''$ H. b) 8 Rbd. c) 16 L Smør. 12 Sn. Vg . Af et Fæsteh. 3 Rbd. Renter af Cap. 217 Rbd. d) 308 Rbd. — U. 115 Rbd. Entepension 16° R. 2° B. 40 Rbd.

Allerup Pstg. i 4 grundm. fraat. Længder. B. L. 25 F. 4100. Daarligt Brøndv. Kun lidet og slet Brændsel. God Jordfrugthave. Jord (7, 7, 2. — 12 Td. L. A. 7 Td. L. Havremarst. 39 Td. L. E.) muld., udm. Bonitet. Udf. 18° Høst 4 à 6 F. Af Enge: 110 Læs Hø. Netto Jndt. af Axl 400 Rbd. Bef. 4 H. (D. H.) 14 D. 16 F. 1. S. 440 Rbd. hvoraf 100 indest.

3 Sogn: 2 Hvdg. (Sneumgaard med godt Aale- og Larefiskeri; Krogsgaard udparc.) 85 G. 63 H. 1 jdl. H. 2 Møller. 4 Skoler. S. K. har et ffjont Alterklæde. T. K. har et smukt Marmorepitaphium. S. V. $\frac{1}{2}$ og $\frac{1}{2}$ M. ret god. F. T. (1045.) 1099.

Snodstrup. Distrikte H. Frederiksborg A. $\frac{1}{2}$ S. O. f. Frederiksfund. 174. — 780. (865.)

I. a) 64° R. 64° B. c) Ref. 40 Rbd. Paa Amtstuen høves efter C. T. $10^{\circ} 1'$ R. $12^{\circ} 3'$ B. 1 Fv. Br. d) 120 Rbd. — U. 112 Rbd.

Pstg. 93 by. fraat. F. gl. ret beqvem B. L. 4000. Godt Vand. Tørvefjær. Ret god Have. Jord (8, 2, 2, $\frac{3}{4}$. n. — 44 Td. L. A. 10 Td. L. E. og Mose) leerbl. Muld. Udf. 34° Høst 6 à 7 F. 14° Kartfl. lægges. 16 Td. Læs Hø. Bef. 6 H. 14 D. 25 F. 6 Sv. 1. S. 333 Rbd. 2 L udb.

3 Sogn: 18 G. 18 H. 13 Parcelh. 17 jdl. H. 1 Skole. K. ligger paa en Pynt mellem to Søer. F. T. (477.) 457.

Snoldelov og Thune. Thune S. Kjøbenhavns A. 1 S. f. Roestilde. 428. — 1760. (112.)

I. a) 450° R. b) 70 Rbd. c) 27 L^{t} Dst. 15 Dl Wg . 43 Par Kyll. Af Ag . 128 Rbd. d) 400 Rbd. — U. 128 Rbd. 8° B. Enkepenſion 40° B. efter C. T. og 16 Rbd.

Pſtg. i 4 ſammenb. Længder. 70 ſtraat. bv. F. tildeels opført 1832, beqvemt. 3120. Brønd. Intet Brændſel. God Have paa 6 Skp. L. og et Bønge paa 6 Skp. L. Jord (5, 2. — 46 Td. L. A. 6 Td. L. Moſe uden Tørveſtjær) meget god. Udf. 31° Høft 7 à 8 F. 30 Læs Hø. Bef. 5 H. (A. H.) 10 D. 8 F. 6 Sv. I. S. (175 Rbd.) indeſt.

3 Sogn: 1 Aulæg (Nygaard.) 53 G. 24 Blſt. 66 H. 36 jdl. H. 2 Skoler. S. K. paa en Bakke, har Taarn, hvorpaa et Obſervatorium, en ny Døbefont og nyt Gitter om Alteret. T. K. har en Kloſte i Taarnet, hvilken har tilhørt Maria Kirke i Skaane. Alteret af Billedhuggerarbejde, har Orgel. En Deel Høie fra Hedenold. S. V. $\frac{1}{2}$ M. meget god. F. T. (1109.) 1158.

Snøde og Stoense. Langeland. $2\frac{3}{4}$ N. f. Rudtjøbing. 493. — 2210. (25.)

I. a) 86° R. 54° B. 164° H. b) 26 Rbd. c) = 12 Rbd. Af to bortſolgte Ag . Rente af 2664 Rbd. — Menſalgods: 23° 3' B. 200 Rbd. og en Deel Høvdage. d) 300 Rbd. — U. 400 Rbd.

Pſtg. ſkjøntbeligg. 95 bv. ſtraat. F., heraf 19 B. L. 4750. Rigeligt Vand. Godt Brændſel. Smuk Have med deilige Buer. Jord (8, 3, 3, 1. — 85 Td. L. A. og E.) ſandig og baſket. Udf. 46° Høft 6 à 8 F. Bef. 3 H. (D. H.) 18 D. I. S. indeſt.

3 Sogn: 86 G. 131 Blſt. og H. 20 jdl. H. 3 Møller. 3 Skoler. Skove. Sn. K. har en deilig Beligg. paa en høi Bakke, dens høie Taarn er Sømærke. S. V. $\frac{1}{8}$ M. god. F. T. (1975.) 1988.

Soderup og Eſſildſtrup. Merløſe S. Hølbek A. 2 S. O. f. Hølbek. 680. — 1712. (129.)

I. a) 40° 4' R. 257° 3' B. 115° 5' H. b) 62 Rbd. c) 71 Rbd. Ref. 12 Rbd. 1° R. 2° B. Af Mh . 7 Rbd. 48 β .

Af A g. 18° B. Af M g. 8° 2' B. 1° R. 1 Rbd. Høstdage = 15 Rbd. d) 363 Rbd. — U. 205 Rbd.

Pftg. 85 bv. fraat. F. er gammel, men velvedligeholdt. Udb. have klinede Bægge. Brønd med godt Vand i Baggaarden. 18 à 20 Læs Bøgebr. skal udvises. Haven paa c. 2 Td. L. er anlagt i gammel Stiil med en Deel Frugttræer og Busse. Jord (8, 3. n. — 63½ Td. L. samt en Eng paa Aastrup Hovmark, hvoraf 3 Læs Hø) meget god; alt Agerland undtagen 2 Td. L. E. og Mose. Udf. 35° Høst 10 F. Bes. 5 H. (A. H.) 12 D. 13 F. I. S. 500 Rbd., hvoraf 200 indest.

3 Sogn: 1 Hvdg. (Aastrup med ærverdige Borgg., stor Have og Skove.) 98 G. 78 H. 26 jdl. H. 3 Skoler. 4 Møller. E. R. fik et nyt Taarn 1725, her findes en prægtig Liggsteen over Eric Krabbe med to Fruer fra 1664. E. R. har været anset for een af de 7 hellige Kirker, hvorfor der offredes af Syge i dens Blot. S. V. ½ M. ret god. F. T. (1603.) 1618.

Solberg og Sundby. Nørre H. Mors. Thisted A. 1½ N. V. f. Nykjøbing. 316. — 1018. (647.)

I. a) 220° B. b) 14 Rbd. c) 10 Dl A g. 5 Å Smør. 2 LÆ Dft. 5 Skp. R. 2 Rbd. 2 Å. Af bortsolgt A g. 2° 2' H. Af fire Afbyggst. 5° B. 7° H. og 26 Rbd. d) 150 Rbd. — U. † 60 Rbd. og 4° B.

Pftg. i 4 gode Bygn. B. L. grundm. 3600. Godt Vand. Tørvestjar. God Jordfrugthave. Jord (8, 1, 1, ¾ frit 3, 3. ufrit. n. — 100 Td. L. A. og E. 22 Td. L. Hede og Dverdrej) god, men besværlig at drive. Udf. 60° Høst 6 F. Bes. 6 H. (D. H.) 24 D. 32 F. I. S. udb.

3 Sogn: 2 tiendefrie Sædeg. (Sølbygaard; Dvergaard.) 42 G. 62 H. 23 jdl. H. 2 Skoler. 1 Mølle. Aaleffikeri. S. V. ¾ M. god. F. T. (877.) 964.

Sommersted. Gram H. Haderslev Pr. 1¾ N. V. f. Haderslev. 222. — 343 gl. Ang.

I. a) 1° Hv. 22° R. 27° B. 60° H. 12° Bhv. c) 12 Lam. 2 Grise. 1 Rbd. 3 Å 10 β. c) 23 LÆ 6 Å Smør. 18 LÆ Dft.

87 Brød. Af bortfæstet Jord 68 Rbd. 4 $\frac{1}{2}$ 12 $\frac{1}{2}$ β . 5' R. 4' Bhv. d) 183 Rbd. — U. c. 167 Rbd. Enkepenſion c. 42 Rbd.

Pſtg. 32 næſten nye \mathcal{F} ., heraf 13 B. \mathcal{L} . Brønd. Tørv. Have paa over 6 Skp. \mathcal{L} . 26 Td. \mathcal{L} . god Jord. 94 Td. af Mellemſort og 32 Td. \mathcal{L} . tg. Sandjord. Noget er bortfæstet. 27 Td. \mathcal{L} . ung Skov. 10 Td. \mathcal{L} . ringe Eng. 1 S. ingen.

3 Sogn: 49 G. 32 Blſt. 47 Inderſtb. i 3 Byer. 2 Skoler. Mange Familier leve i knappe Aaar. R. har et lille blytæft Spiir, men intet Taarn, ved den en mineralſk Kilde. \mathcal{F} . T. 772.

Sorterup og Otteſtrup. Slagelse \mathcal{H} . Sørø A. 1 N. O. f. Slagelse. 462. — 1072. (593.)

1 a) 288° B. c) Ref. 1' R. 8° 7' 3" B. 1' H. og 36 Rbd. Af \mathcal{A} g. 1° R. 2° B. 1° H. 16 Rbd. d) 100 Rbd. — U. 120 Rbd.

Pſtg. 96 ſtraat. by. \mathcal{F} ., heraf 26 B. \mathcal{L} . 6000. Brønd og Park. Ei tilſtræffeligt Brændſel. Haven er paa c. 2 Td. \mathcal{L} . Engb. Jord (7, 5, 3. — 70 $\frac{1}{2}$ Td. \mathcal{L} .) ret god. Udmark. (30 Td. \mathcal{L} .) $\frac{1}{4}$ M. fjern. Udſ. 30° Høft 6 à 8 \mathcal{F} Bef. 4 \mathcal{H} . (A. \mathcal{H} .) 12 D. 12 \mathcal{F} . 1 S. indeſt.

3 Sogn: 1 Aulſg. (Lille Frederikslund.) 44 G. 60 \mathcal{H} . 21 jdl. \mathcal{H} . 1 Mølle. 2 Skoler. Noget Skov. S R. er reſtaureret, ſaa at den nu er en særdeles ſjøn Kirke. S. V. $\frac{1}{2}$ M. ret god. \mathcal{F} . T. (896.) 950.

Sørø. Alſted \mathcal{H} . Sørø A. 8. — 1132. (527.)

1. a) 27° R. 33° B. 32° H. 33 Rbd. c) Ref. 7 Rbd. 28 β . 500 Rbd. for Bolig og Brændſel. d) 500 Rbd. — U. 57 Rbd.

Jungen Bolig eller Jord.

Sørø har kun 1 Hovedgade og nogle Stræder, i en deilig Egn. Academiet og Kirken ere Pragtbyggn.; i Kirken, der er uden Taarn, findes den ſjønne Altertavle af Mandern, Holbergs, Abſalons og Baldemar IV's Epitaphier foruden flere Andre; den har ſaaet et nyt Uhr til 1200 Rbd. Ny Raadſtue. 1 Borgerſkole. \mathcal{F} . T. (856 i 141 Familier) 901. 3 Landſogn (290.) 340.

Spandet. Hvidding S. Ribe A. (Thorninglehn.) $2\frac{1}{10}$ Plov og 12 Td. Hrtf. 563. (996.)

l. a) 97° R. d) 140 Rbd. — U. 25 Rbd. Enkepenſion 53 Rbd.

Pſtg. 45 grundm. ſtraat. F. af god Beſtaffenhed, heraf 13 B. L. 1400. Godt Vand i 2 Brønde. Rigeligt og godt Brændſel. Stor og ret god Have. Jord (1 Ott. — 32 Td. L. A. 50 Td. L. Hede. Noget Krat. Engene give 38 Læs Hø) adſpredt, meeſt maadelig Beſtaffenhed. Udf. 17° Høſt 4 à 5 F. Bef. 3 H. 14 D. 10 F. l. S. 1200 Rbd.

3 Sogn: 23 G. 32 H. 2 jdl. H. 3 Leieſkoler. 2 Møller. 1 Skole. En øde Egn, hverken Skov eller Fiſkeri. K. er lille og hvelvet, har et ſmukt Taarn med Spiir, fik 1746 en ny Altertavle ſom en Kniplepige forærede, den koſtede 160 Rbd. F. T. 360.

Spentrup og Gaſſum. Nørrehaald S. Randers A. $1\frac{1}{4}$ N. f. Randers. 384. — 1464. (254.)

l. a) $45^{\circ} 7'$ R. $110^{\circ} 3'$ B. $154^{\circ} 6'$ H. b) 20 Rbd. c) Af 2 Ag. $3^{\circ} 6'$ R. $4^{\circ} 2'$ B. $6^{\circ} 4'$ H. 1 Lam og 2 Rbd. — 24 Læ Dft. 80 Sn. Vg. 80 Par Kyll. Brødpeng 7 Rbd. 2 $\frac{1}{2}$. Rentep. 50 Rbd. Høſtdage af 12 Huſe. d) 250 Rbd. — U. 147 Rbd.

Pſtg. 64 F., heraf 22 grundm. teglh. B. L. Udby. by. ſtraat. God Brønd. Brændſel. To Haver paa $1\frac{1}{2}$ Td. L. E. En indhegnet Toft paa 2 Td. L. hvori Fiſkepark og Plantage. Jord (11, 7, ,, 1. — 93 Td. L. A. 10 Td. L. E. $83\frac{1}{2}$ Td. L. Hede) fortrinlig. Udf. 65° Høſt 8 F. Bef. 8 H. (D. H.) 36 D. 20 F. l. S. 500 Rbd., heraf 325 Rbd. perpetuereede.

3 Sogn: 1 Hvdg. (Kjellerup ved en Sø i en mager Egn.) 65 G. 33 H. 29 jdl. H. 2 Skoler. Lidt Skov i Gaſſum. 1 Enkeſæde ſom er et ſimpelt Gadehuus paa 14 F. uden Jord. S. K. er hvelvet og har et høit Taarn. G. K. har et bredt, men lavt Taarn og er hvelvet. S. V. $\frac{2}{3}$ M. god. F. T. (1015.) 1002.

Spjellerup og Smerup. Farsø S. Præſto A. $1\frac{1}{2}$ S. V. f. Storeheddinge. 485. — 1600. (182.)

I. a) $88^{\circ} 4'$ R. 91° B. 87° H. b) 50 Rbd. c) Ref. 12° R. 22° B. 8° H. $3^{\circ} 5'$ Vrt. 68 Rbd. og 16 Rbd. i Offer. Alt fra Bemmetofie. Af nogle H. 24 Rbd. og 10 Høstdage. Udviisn. 21 Skovlæs Br. 10 Læs Gjerdsfel og 200 Staver. d) 300 Rbd. — U. 160 Rbd.

Iftg. i god Stand. Godt Vand. Brændsel. Smuk Have. Jord (12, 6, 3, 1. A. og E. — Skovff. ", 1, 3, 1. — 111 Ed. L.) meget god. Udf. 65° Høst 8 à 10 F. Vef. 6 H. 34 D. l. S. udb.

3 Sogn: (Bemmetofte, der har sin egen Præst.) 48 G. 75 H. 2 Skoler. 1 Beirmølle. 1 Høspital. Meget Skov og Fiskeri i Søen. S. V. $\frac{1}{4}$ M. god. F. L. (1163.) 1176.

Staby og Mædum. Ubborg H. Ringkjøbing A. $2\frac{1}{2}$ N. f. Ringkjøbing. 362. — 1073. (590.)

I. a) 78° R. 61° B. 7° H. c) 364 H. Dft. 150 Sn. Væg. Rentep. 32 Rbd. Af Stadil Præst 6 Rbd. Af Ag. $4'$ R. $4'$ B. 20 Rbd. Nogle Arbejdsdage og Kjørsler. Udbytte af Blactie (300 Rbd.). d) 200 Rbd. — U. 60 Rbd.

Iftg. 85 ny grundm. F. Ypperligt Vand. Tørvestjær. Have paa $1\frac{1}{2}$ Ed. L. Jord (6, 2, ", $2\frac{1}{4}$. n. — 90 Ed. L. heraf 30 Ed. L. A. 16 Ed. L. Kjør. 21 Ed. L. Gæst. 23 Ed. L. Marff.) Rugjorder. Udf. 16° Høst 10 F. 50 Læs Hø. 20 Læs Gæst. Vef. 4 H. (D. H.) 30 D. 20 F. l. S. udb.

3 Sogn: 1 Hvdg. (Pallesbjerg, bv. Borgg. med et Trætaarn.) 94 G. 92 H. 3 Skoler. 2 Teglsbrænderier. Lidt Fiskeri i Aærne. 1 Enkesæde med 4 Stp. Hedeland. S. V. $\frac{2}{5}$ M. ret god. F. L. (1094.) 1111.

Stadager og Nørre Kirkeby. Nørre H. Falster. $1\frac{1}{2}$ N. f. Nykjøbing. 384. — 1594. (186)

I. a) 27° Hv. 48° R. 85° B. $25\frac{1}{2}^{\circ}$ Vrt. 18° H. 138 Rbd. b) 30 à 40 Rbd. c) Ref. $6^{\circ} 5' \frac{3}{4}''$ R. $5^{\circ} 3''$ B. $6'$ H. 4 Fv. Br. 12 Læs Gjerdsfel. Af Ag. 70° B. efter C. T. Af Bennerislund 11° Sæd 107 Rbd. d) 100 Rbd. — U. 160 Rbd.

Sundby Pstg. 102 bv. fraat. F. i 4 Længder. God B. L. Ingen Brønd, Park i Haven, der er meget frugtrig. Jord (8. — og 2 Td. ufrit. — 80 Td. L.) meget god, tæt ved G. Udf. 64° Høft 8 à 10 F. Bes. 6 à 8 H. 30 D. 8 F. l. S. udb. paa 200 Rbd. nær, der indeft.

I Sogn: 1 Hvdg. (Bennerlund med stor Skov.) 1 ufri G. (Rebølle.) 41 G. 58 H. 2 Skoler. Skjøn Egn. S. R. lille og mørk. N. R. stor og lys. S. V. ½ M. som oftest flet. F. L. (700) 710.

Stadil og Thim. Hind H. Ringkjøbing A. 1¾ N. f. Ringkjøbing. 482. — 1194. (468.)

l. a) 85° R. 72° 7' 2" B. 11° 2' 2" H. c) 18 Læ Dft. 40 Dl Væg. Rente af 1066 Rbd. 9¾ β. d) 160 Rbd. — U. † 66 Rbd.

Pstg. 118 fraat. bv. F., kun Noget af B. L. grundm. 1400. tæt Fjorden. Lille Have. Ei tilfrækkeligt Brændsel. Jord (10, ", 3, 1. — 81 Td. L. A. og E.) en Deel meget god, en Deel meget skarp. Udf. 22° Høft 10 F. 60 Læs Sv. Bes. 3 H. (D. H.) 24 D. 20 F. l. S. udb.

I Sogn: 2 Hvdg. (Sønderbanq med godt Fisseri. Thingaard med smuk Borgg., opført i et Morads paa Pale, to Etager høi med Taarne.) 121 G. 61 H. 2 Hoved- og 6 Biskoler. S. R. af hugne Kampesteen med høit Taarn og en ffjøn Altertable, er en Korskirke. Ved L. R. et Gravcapel. S. V. ½ M. sandig. F. L. (1366.) 1406.

Starup og Nebel see Øster-Starup.

Starup og Grarup. Haderslev Pr. ¼ Ö. f. Haderslev. 350. — 653. gl. An.

l. a) 36° R. 70° B. 90° H. 18° Bhv. b) 14 Lam. 4 Grife. 22 Rbd. c) 22 Læ Smør. 50 Sn. Væg. d) 320 Rbd. — U. 22 Rbd. Entepension 54 Rbd.

Pstg 90 Aar gl., har en smuk B. L. med 7 høie Bæreller; smukt situeret. Stor Have med gode Urter, men Frugttræer trives ei, den støder til Vandet. Jord (80 Td. L.) den halve Deel er mager og sandig. Annergaarden har 60 Td. L. gode Jorder, der bortforpagtes. I. S. sidste Gang 2400 Rbd.

J Sogn: 56 G. 60 H. og Inderst. i 9 Byer, i en fljon og frugtbar Egn ved Haderslev Fjord. 2 Skoler. 1 Enkesæde med 5 Bæreller etc., hvilket Præsten benytter, naar ingen Enke findes. St. K. med hvelvet Chor, et ei høit, men blytækt Taarn og Orgel. G. K. ligger høit, ei stor, smal med et ved Ö. liggende Taarn, hvelvet over Choret, men ellers Bræddeloft. Kongen besætter umiddelbart. S. V. $\frac{1}{2}$ M. god. F. T. 1169.

Stavning. Bølling H. Ringkjøbing A. $2\frac{1}{2}$ S. f. Ringkjøbing. 416. — 1020. (646.)

I. a) 75° R. 69° 6' B. b) 16 Rbd. c) 78 Rbd. Af Bfact. c. 21 Rbd. d) 189 Rbd. — U. 217 Rbd. Enkepension 95 Rbd.

Pstg. B. L. 23 grundm. F. er god. Udby. 122 hv. straat. F. 3200. Kildevand. Haven er ret god. Lidet Tørv. Jord (13, ", 3, $\frac{1}{4}$. n. — 143 Td. L., heraf 60 Td. L. Eng) samlet, deels muld., deels sandig. Udf. 42° Høst 5 F. Nettoprovenu af Jord 475 Rbd. Besf. 6 à 7 H. (D. H.) 37 D. 40 F. I. S. udb. paa 180 Rbd. nær, der indest.

J Sogn: 78 G. 15 H. 8 jdl. H. 2 Hvdskoler og 1 Biskole. Det er $1\frac{1}{2}$ M. bred og 1 M. lang; langs Fjorden, hvori Fiskeri. Baner, der beskytte mod Havet. Fortrinlige Enge. K. er en smuk Bygning med et høit Taarn. F. T. (655.) 682.

Steenløse og Fangel. Odense H. og A. 1 S. f. Odense. 489. — 1440. (268.)

I. a) 90° R. 90° B. 120° H. 8° Wrt. 20° Bhv. b) 40 Rbd. c) Af Ag. 2° 3' R. 2° B. 1 Dtt. Smør. 1 Gimmerlam. 2 Gæs. 2 Par Høns. 8 Egter. Af Mg. 9 Rbd. 2 X. Af 3 H. en ringe Afgift. d) 250 Rbd. — U. 225 Rbd. Enkepension 60 Rbd.

Pftg. paa en Bakke ved Kirken. 85 bv. straat. F., heraf 22 B. L. med Dvift og Kjælder. 4000. Brønd og Dam. Intet Brændsel. Haven paa 2 Ed. L. med mange Frugttræer og Humle-anlæg. Jord (7, 2, 2, 1. — 47 Ed. L. A. 4 Ed. 1 Skp. $1\frac{2}{3}$ Alb. E. 3 Ed. 2 Skp. L. Skov.) Muld, deels Sandj. bakket. Udf. 26° Høst 7 F. Bes. 4 H. (D. H.) 10 D. 6 F. I. S. udb. paa 100 Rbd. nær, der indeft. Paa Marken en „hellig“ Kilde.

3 Sogn: 1 Hvdg. (Lindvedgaard med en herlig Mølle og Skov.) 79 G. 58 H. 12 jdl. H. 1 Mølle. 2 Skoler. Fiskeri i Aaen. Begge K. i smuk Stand. F. K. nylig restaureret. S. V. $\frac{5}{8}$ M. ret god. F. T. (1174.) 1186.

Steenløse og **Versø**. Distrikte H. Frederiksborg A. $1\frac{1}{2}$ S. O. f. Frederiksfund. 618. — 1732. (118.)

l. a) $171^{\circ} 4' 2''$ R. $192^{\circ} 6' 1''$ B. 58 Rbd. 80 β . c) Af Ag. 14° R. 21° B. 4° H. 15 Rbd. Af Blactie 18 Rbd. 28 β . 66 Høstdage. d) 350 Rbd. — U. 206 Rbd. 5° R. 6° B.

Pftg. 109 bv. straat. F., meget beqvemt indrettet. 9300. Godt Vand. Meget, men flet Tørveffær. God frugtrig Have. Jord (10, 4, 3, $2\frac{3}{4}$. n. — 50 Ed. L. A. 35 Ed. L. E.) god. Udf. 30° Høst 8 F. 70 Læs Hø. Bes. 6 H. (A. H.) 20 D. 20 F. I. S. indeft.

3 Sogn: 70 G. 36 Blf. 62 H. 64 jdl. H. 3 Skoler. Fiskeri i Søen. S. V. $\frac{1}{2}$ M. meget god. F. T. (1700.) 1706.

Steenmagle og **Steenlille**. Afted H. Sørs A. 2 N. f. Sørs. 658. — 1280. (394.)

l. a) 385° B. c) Ref. 20 Rbd. Smaaredsel: 100 Rbd. d) 350 Rbd. — U. 183 Rbd. 89 β .

Pftg. 78 straat. bv. F. i meget god Stand. B. L. 28 F. Brønd. Kun lidet Brændsel. Have ($\frac{1}{2}$ Ed. L.) har en Deel Frugttræer. Jord (4, 5, 2, $2\frac{3}{4}$. n. — 90 Ed. L. A. E. og M.) muldf. Udf. 32° Høst 8 à 10 F. 70 Læs Hø. Bes. 6 H. (A. H.) 28 D. 20 F. I. S. (450 Rbd.) indeft.

3 Sogn: 88 G. 162 H. m. og u. J. 1 Mølle. 1 Kro. 3 Skoler. Hverken Skov eller Fiskeri. Begge Kirker i fortrinlig Stand. S. V. 1 M. meget god. J. T. (1928.) 2045.

Steenstrup og Lunde. Sunds H. Svendborg A. 1½ N. V. f Svendborg. 404. — 1830. (95.)

I. a) 88° 3½" R. 90° 5' 2½" B. 177° 4' 2" H. efter C. T. b) 40 Rbd. c) Rente af 1563 Rbd. 2 $\frac{1}{2}$. d) 350 Rbd. — 174 Rbd.

Pstg. 97 bv. fraat. J., heraf 25 B. L. hvortil kommer en Udbygn. paa 3 J. i 2 Etager og en lignende paa 8 J. i 1 Etage. 6000. Brønd. Tørveffjar. 2 Haver paa 2 Ed. L. med Humleavl. Jord (6, 2, 1, 1. — 96 Ed. L. A. og E. og Gjerdseffov) lavtligg., men beqvem. Udsf. 45° Høst 7 à 8 J. Besf. 8 H. (D. H.) 30 D. 8 J. I. S. udb. paa 212 Rbd. nær, der indeft.

3 Sogn: 3 Bydg. (Løitved udparc.; Krogenlund en Parcel heraf; Skjoldemose med Skonne Bøgestove, Have og Olie mølle.) 49 G. 47 Bst. 121 H. 61 jdl. H. 2 Møller. 2 Skoler. 2 Præsteskæder. En Deel Skov. S. V. ¼ M. god. J. T. (2085.) 2098.

Stege.

1) Sognekaldet. 566. — 2700. (5.)

I. a) 32° 4' Hv. 80° R. 163° B. 27° Wrt. 33° 4' H. 94 Rbd. 5 $\frac{1}{2}$ 4 β . d) 100 Rbd. c) Huusleie 50 Rbd. Af Tugthuset for at prædike 50 Rbd. Af en Plads 2 Rbd. d) 600 Rbd. — U. 250 Rbd.

Jngen Pstgd., men Jorder (16, 7, 2, 1. — 167 Ed. L. E, Mose og Underffov) hvorpaa de fornødne Huse ere opførte, (hvorfor I. S. 200 Rbd. betales) samt en indhegnet Lyshave. Udsf. 88° Høst 8 à 10 J. 60 Ed. Kartofl. lægges foruden. Besf. 12 H. 45 D. 12 J. 8 Sv. Tørv haves og noget Brændsel giver Underffoven. 10 Ed. indhegnet L. er udlagt af Embedsjorden til Enken.

2) Det ord. Catechetembede.

I. a) 10° R. 50° B. 125 Rbd. b) Smuk Bolig med Have. Jord 11½ Ed. L. der bortforpagtes for 40° B. c) 6 Jv. Br. til

eget og Skolens Brug. Græsningsret til 2 Køer og 6 Faar. d) 80 Rbd.

Stegge midt paa Møen har 17 Gader og et stort Torv; ligger ved Indløbet til Noret, hvorover gaaer en 400 Alen lang Bei og en 117 Al. lang Bro; den har et venligt og lyst Præg, en god Havn og c. 24 Skibe; Handel, Agerdyrking. Kirken er stor, lys og hvelvet; en ffløn Altertavle, et gl. Orgel og et 50 Al. høit Taarn. En ny Kirkegaard. God Borger-skole med Bolig for 2 Lærere. Tugthuset med Daareanstalt. F. T. (1761 i 326 Famil.) 1808. 3 Landsogn: (2034.) 1796.

Stenderup. Frøs S. Haderslev Pr. 3 N. O. f. Haderslev, 435. — 481 gl. Ang.

l. a) 260° Sød. b) efter Anordn. c) Smør-, Brød- og Osteleverance. d) 320 Rbd. — U. 64 Rbd.

Pstg. fra 1808 med en god indrettet B. L. 2600. Brønd. Brændsel. 12 Fv. Deputatbr. Stor, frugtbar og fljønt fitueret Have. Jord (78 Td. L.) god. Heraf er 38 Td. L. bortforpagtet. Resten drives af Præsten. l. S. udb., undt. for B. L.

3 Sogn: 45 G. 37 Bist. 62 S. og Znderst. i 2 Byer; det er en Halvs ved lille Belt; smuk og frugtbar Egn. Skove. 1 Skole. K. er temmelig stor, 60 Al. lang, 15 Al. bred, af Dvader- og Teglfleem, tildeels blytæft. F. T. 1040.

Steppinge og Frørup. Frøs S. Haderslev Pr. 2 N. V. f. Haderslev. 680. — 843 gl. Ang.

l. a) 80° R. 80° B. 160° H. 19° Bhv. b) 17 Lam. 10 Grise. c) 37½ Læ Smør. c. 94 Læ Brød. 33 Oste. 47 Gæs. 6° 3' H. Pengeindt. 80 Rbd. d) c. 500 Rbd. — U. 50 Rbd. Enkømpension c. 100 Rbd. og 2 Køers Holdelse.

Pstg. gl., med lang og smal B. L., ret godt indrettet. Udby. ei gode. Brønd. 8 Fv. Br. af en lille Skov. 2 Haver med Frugttræer. Jord (100 Td. L.) tildeels sandig. 1 Annerg. 1 Parcel og 6 Huse betale Afgifter til Præsten. l. S. indest.

3 Sogn: 77 G. 9 Parcellst. 41 H. 108 jdl. H. og Jnderstst. i 8 Byer. 3 Skoler. 1 Enkesæde (ei godt.) S. K. har Taarn, er blytækt og prydet med flere Malerier. F. K. har et høit, blytækt Spiir. Megen Skov. Kongen kalder umiddelbart. S. V. $\frac{1}{2}$ M. sandig. F. L. 1620.

Stiftsbjergby og Mørke. Tubse H. Holbek A. 2 S. V. f. Holbek. 369. — 980. (683.) (See Tillæget.)

Stillinge. Slagelse H. Sorø A. 1 N. V. f. Slagelse. 773. — 1940. (70.)

I. b) 450° B. c) Ref. 4° 5' B. 17 Rbd. 90 β. Calente 6 Rbd. d) 300 Rbd. — U. 259 Rbd. 6° 6' R. 8° B. 8° H. efter C. T.

Pstg. 82 by. straat. F., heraf 22 smuk B. L. 4900. Brønd og Park. Lidet Tørveffær. En smuk 3 Ed. L. stor Have. Jord (19, 7, 1. — 157 Ed. L.) hvoraf 110 Ed. L. har været bortforpagtede for 150° B. Bef. 5 H. (D. H.) 24 D. 16 F. I. S. indest.

3 Sogn: 75 G. hvoraf 7 ere udparcell. 9 Bst. 5 Parceller. 56 H. m. og u. F. 2 Skoler. 2 Møller. 3 Bilsø Gjede- og Maleffikeri. K. af Kampesteen har Spiir og 4 Udbygninger, en fljon Altertavle og Prædikestol, den er i det Hele meget smuk. F. L. (1515.) 1594.

Stoffemærke. Sønder H. Lolland. 1½ N. V. f. Maribo. 641. — 1726. (122.)

I. a) 160 Hv. 160° B. 100° H. c) 19 Gæs. Ref. 55 Rbd. 29 β. 5 Fv. Br. d) 300 Rbd. — U. 250 Rbd.

Pstg. 82 straat. eby. F., heraf B. L. 30 store F. med 10 Bærelser, med Fløidørre, smuk Havestue etc. Brønd. En Skovpart paa 12 Ed. L. giver 14 Fv. Br. Lidet Tørv. Smuk og stor Have. Jord (7, 3, 3, 3. — 50 Ed. L.) sandig og tildeels Mose. Udf. 32° Høst 6 å 8 F. Bef. 4 H. 20 D. I. S. udb.

3 Sogn: 1 Hvdg. (Knuthenlund med god Egeffov.) 2 Forpagterg. (Bøllesminde og Drebygaard.) 86 G. 91 H. 32 jdl. H. 4 Skoler. 1 godt Enkesæde med 4 Bærelser, 2 Kamre etc. 2 Ed. L. A. En Deel Stov og Strandfiskeri. K. saare smuk med et sjældent Taarn og Spiir, Slaguhr og 2 Lysekroner. F. T. (1792.) 1804.

Store Heddinge og Søirup. Stevns H. Præstø A.

1) Sognefaldet. 1002. — 3000. (4.)

l. a) 740° B. b) 100 Rbd. c) Af Kirken 24 Rbd. Præstøpenge af Kæmnerkassen 60 Rbd. Refusion. 7 Rbd. 80 β. c) 520 Rbd. — U. 140 Rbd.

Pstg. med smukke og gode Bygn. Brønd med Pumpe. En sfjelden smuk Have, anlagt af nærvær. Beneficiarius. Jord (17, 2, 3, 1. — 117 Ed. L.) god. Ingen militair Hest.

2) Det ord, Catechetembede.

l. a) Løn 300 Rbd. b) Fri Bolig med 8 Ed. L. J. c) 6 Fv. Brænde. d) 100 Rbd.

Store Heddinge, 3 M. fra Rjøge med c. 130 Bygninger, ligner meget en Landsby. K., der nyligen er bleven opbygget, har mange Løngange; et godt Orgel og flere Epitaphier. F. T. (1033.) 1076.

3 Landsfognet: 1 Hvdg. (Griffstrup under Gjersløv, var tidligere befæstet.) Fire Landsbyer og F. T. (1352.) 1400.

Søirup. 13 G. 22 H. 16 jdl. H. 1 Skole. K. ligger isoleret paa den yderste Bred af den stejle Stevnsflint, holdes i god Stand. Stevns Fyr brænder her. S. V. $\frac{3}{4}$ M. ret god. F. T. (297.) 329.

Storring, Stjær og Galten. Framlev H. Aarhus A.

2 $\frac{1}{4}$ V. f. Aarhus. 222. — 1338. (315.)

l. a) 60° R. 90° B. 90° H. c) 11 Læ Dst. 70 Læ Brød. 15 $\frac{1}{2}$ Dl Væg. 10 fede Gæs. Af 4 Ag. 4° 4' R. 5° B. 4° 4' H. 4 Læ 8 Læ Smør. 136 Høstdage. d) 250 Rbd. — U. 140 Rbd.

Pftg. 1100 by. fraat. F. særdeles god. 8000. 2 Brønde. Brønde. Frugtrig Have. Skov paa 66 Td. L. Jord (7, 6, 3, 1. A. og E. og 3 Fjdf. Skovst. — 84 Td. L. A. og E.) stærk leret, den halve Deel muldsand. Udsf. 60° Høst 6 à 8 F. 70 Læs Hø. Besf. 6 H. (D. H.) 20 Stude. 15 D. 20 F. Af l. S. indeft. 155 Rbd. 6 β.

3 Sogn: 65 G. 8 Bist. 57 H. 66 jdl. H. 4 Skoler. Meget Skov, lidet Fiskeri. S. V. $\frac{1}{4}$ og $\frac{1}{2}$ M. tildeels flet. F. T. (1425.) 1515.

Stouby og **Sorum**. Bjerre H. Veile A. Aarhus St. $2\frac{1}{4}$ Ö. f. Veile. 480. — 1944. (69.)

I. a) 64° R. 128° B. 184° H. b) 20 Rbd. c) 15 LÆ Smør. 35 LÆ Dst. 27 Par Kyll. 16 Dl Æg. Af Ug. 1° 1' R. 1° 4' B. 2° 4' H. 3 LÆ 9 Æ Smør. Af Mg. 1° 2' R. 1° 4' B. 2° 4' H. 4 Rbd. Af elleve H. 70 Rbd. og 60 Gangdage. 50 Høstdage. d) 300 Rbd. — U. 234 Rbd.

Gammelby Pftg. B. L. er 21 grundm. F. med 2 Fløie paa 15 egb. F. Alt teglh. Udb. 80 eby. fraat. F. En teglh. Maltkølle. Alt godt indrettet. 7000. Park. Tilfrækkeligt Brændsel af en Skov (70 Td. L. stor), der er $\frac{1}{2}$ M. fjernet. Stor og smuk Have. Jord (13, 4. — 170 Td. L. A. og E.) ret god. Udmark bortforpagtet for 174° B. Udsf. 17° Høst 8 à 10 F. Besf. til det Hele: 10 H. (D. H.) 50 D. 50 F. I. S. udb.

3 Sogn: 2 Bydg. (Rosenvold med Taarn og store Skove. Borchsminde i Skov.) 109 G. 60 H. 58 jdl. H. 3 Skoler og 2 Dmgangs-, samt 2 Biskoler. S. R. isoleret paa fri Mark. Stjønne Skove. Mange Frugthaver. Fiskeri i Veile Fjord. S. V. $\frac{1}{2}$ M. god Landevei. F. T. (1917.) 1969.

Strandby og **Farsø**. Gislum H. Aalberg A. Biborg St. $2\frac{1}{4}$ S. f. Løgstør. 351. — 1038. (621.)

I. a) 120° 7' 3" R. 42° 3' 2 $\frac{1}{4}$ " B. 59° 1' H. b) 25 Rbd. c) 12 LÆ Dst. 21 $\frac{1}{2}$ Dl Æg. 4 L. Rentep. af Cap. 341 Rbd. Af Ug. 5° 6' B. d) 150 Rbd. — U. 131 Rbd. 48 β.

Badgaard Pftg. isoleret, 92 by. fraat. F. Paa B. L. 2 Udbyggn. hver paa 3 F. til Haven. 2880. — Godt Vand. Ei tilfræffeligt Brændsel. Stor og ret smuk Have. Jord (6, 3, 3, $\frac{1}{2}$ n. — 48 Td. L. A. 24 Td. L. Hede) for det Meste skarp og ringe Sandjord. Udf. 30° Høst 4—8 F. Bes. 3 H. (D. H.) 4 Plougstude. 12 D. 40 F. 1 S. 175 Rbd. udb.

3 Sogn: 2 Hvdg. (Gunderupgaard med smuk Have, en skøn Mølle og en priv. Kro ved Landeveien; Hvanstrup ucompl.) 83 G. 17 Blst. 46 H. 25 jdl. H. 3 Skoler. S. K. isoleret, af store, hugne Steen med høit Taarn; er indv. meget smuk. Lidet Jifteri; en Deel Sandflugt. S. V. $\frac{1}{2}$ og 1 M. over Hede og Kjør. F. L. (1172.) 1187.

Stryns. Sunds H. Svendborg A. 1 S. V. for Rudfjøbing. 118. — 910. (756.)

1. a) 250° ferradet B. (heri er den kaldet tillagte Kongetiende.) b) 30 Rbd. c) 8 Læ Dft. 4° R. forbagt. d) 130 Rbd. — U. 75 Rbd.

Pftg. 46 by. fraat. F. heraf 20 meget gammel og lavtliggende B. L. Udhufene opførte 1840, rumme kun $\frac{1}{3}$ af Avlen. Brønd. Intet Brændsel. Haven er 3 Skp. L. med mange Frugttræer. Jord (3, 7, 3, $2\frac{3}{4}$ n. — 30 Td. L.) for største Deelen udmærket god; men noget udsat for Oversvømmelser. Udf. 24° hvoraf 6 til Grønsodring. Høst 11 F. Bes. 2 H. 12 D. 6 F. med Yngel. 1 S. 500 Rbd. udb.

3 Sognet, der bestaaer af to Der, Stryns og Strynskalv, samt nogle Holme, 52 G. 21 h. 32 jdl. H. 1 Skole. 1 Mølle. S. lille, af sædvanlig Form, rimelig fra 1616. Indbyggerne ere gode Søfolk og have en særegen Dragt; de bringe næsten dagligt Fisk til Rudfjøbing. Her er intet Brændsel og ingen Enge, men god Harejagt. Sennop og Kommen dyrkes meget. F. L. (612.) 631.

Strø. Strø H. Frederiksborg A. $1\frac{1}{4}$ N. O. f. Frederiksfund. 297. — 900. (764.)

I. a) 111° 3' R. 111° 3' B. c) 1 Fv. Br. 20—30 Rbd. 24 Gangdage. d) 180 Rbd. — U. 151 Rbd. Entepension 7° R. 9° B. 2° H. 10 Rbd.

Pftg. 59 sraat. by. F. fra 1804 heraf 16 B. L. afgiver en beqvem Bolig. 5020. — Kilde i Nærheden. Brønd med Brakvand. Tørvesfjær. God Urtehave. — Jord (12, 2. — 50 Td. L. A. 18 Td. L. E. 4 Td. L. Mose.) simpel. Udf. 48° Høst 6 F. 50 Læs Hø. Bef. 8 H. 30 D. 12 F. 7 Sv. I. S. 500 Rbd. indeft.

3 Sogn: 35 G. 35 H. 24 jdl. H. 1 Mølle. 1 Skole. Egnen bar. F. L. (701.) 741.

Stroby og Varpeløv. Stevns H. Præsts A. 1½ N. V. f. Storeheddinge. 606. — 1620. (167.)

I. a) 450° B. b) 70 Rbd. c) Af Ag. 13° B. 40 Rbd. 1 Gaas. 1 Lam. 2 Reiser. d) 200 Rbd. — U. 138 Rbd.

Pftg. er upaaklagelig. Brønd. Tørv: God Frugthave. Jord (10, 4, 3, 2. — 63 Td. L. A. og E.) god. Udf. 50° Høst 8 à 10 F. Bef. 6 H. (A. H.) 18 D. Nogle Faar. I. S. udb.

3 Sogn: 71 G. 46 H. m. og u. 3. 2 Skoler. S. V. ¼ M. god. F. L. (1178.) 1224.

Stubbekjøbing og Maglebrønde. Nørre H. Falster.

1) Sognekaldet. 263. — 1352. (331.)

I. a) 13° 4' Hv. 40° R. 107° B. 9° Vrt. 30° H. 110 Rbd. 2 K. b) 50 Rbd. c) Præsteg. 20 Rbd. Rente-Penge 118 Rbd. 4 K 1 β. Ref. 46° 2' B. 3° H. Af benefic. Guds 10½° B. 13 Rbd. 2 K. d) 350 Rbd. — U. 138 Rbd. 3 K. 8 β.

Jngen Præsteg. ¼ Banth. indfriet ved Laan. (135 Rbd. 39½ β.) Jord (", 5, 1. — 8 Td. L.) udm. herpaa en Rjoffenhavn. 2 Td. L. Tørvemose, hvorpaa sfjæres 40 Læs Tørv.

2) Det ord. Catechetembede.

I. a) Løn 300 Rbd. b) Til Huusleie 50 Rbd. c) 3 Fv. Br. til eget Brug. d) 60 Rbd.

Stubbekjøbing har 130 G. og H., driver en fortrinlig Kornhandel, har en venlig Beliggenhed. Fiskeri og lidt Skov paa

Byjordens Grændse. R. med et høit Taarn har et fortrinligt Drægel. F. T. (1010 i 184 Famil.) 1081.

Maglebrænde 31 G. 35 H. m. og u. J. 1 Hospital. 1 Skole. 2 Møller. S. V. $\frac{1}{2}$ M. god. F. T. (504.) 521.

Støvring og Møllerup. Støvring [H. Randers A. $1\frac{1}{2}$ N. O. f. Randers. 204. — 860. (810.)

I. a) $26^{\circ} 4'$ R. 54° B. 80° H. b) 32 Rbd. 30 β . c) 32 Gæs. 12 \mathcal{K} Dst. 70 Sn. Vg. Af Mg. 3° R. 3° B. 12 \mathcal{K} Smør. Kapellen 80 Rbd. Høstdage 12—16 samt 1 Rbd. 24 β . 2 Fv. Br. d) 160 Rbd. — U. 91 Rbd.

Pftg. ligger ualm. høit med en Fjøn Udfigt. 80 bv. fraat. F. 4500. — Intet Vand, det maa føres op fra Byens Midte. Tørv. Ringe Have. Jord (6, 4, 2, 2. — 49 Td. L. A. 17 Td. L. E. c. 7 Td. L. Mose) af forskjellig Bonitet. Udf. 30° Høst 4—8 F. Bef. 5 H. (D. H.) 15 L. 16 F. 1. S. udb.

J Sogn: Støvringgaards Kloster i 3 Fløie, toetag. høi med Kapel, paa en Bakke med Grave om, med store Skove og deilig Have. 37 G. 4 Bst. 36 H. 20 jdl. H. 1 Kro. 2 Skoler. Fortrinlige Enge ved Randers Fjord. Skove. St. R. lille og taarnløs. Fra Møllerup er Færgefart til Boer. S. V. $\frac{1}{4}$ og $\frac{1}{4}$ M. god. F. T. (635.) 651.

Sulsted og Nistrup. Nær H. Aalborg A. $1\frac{1}{2}$ N. f. Aalborg. 374. — 1015. (649.)

I. a) $70^{\circ} 5' 3''$ R. 39° B. $32^{\circ} 4'$ H. 11 Rbd. 5 \mathcal{K} 6 β . 6 Læs Hø. 1 \mathcal{K} 14 \mathcal{K} Dst. b) 18 Rbd. c) Af Mg. 2° R. 8° B. 3° H. 4 Rbd. 2 Gæs. 2 Lam. 30 Spanddage. 63 Gangdage. d) 180 Rbd. — U. 163 Rbd.

Pftg. med 19 teglb. F. B. L. 800. — Vand høves. Tørvestjær. God Have. Jord (6. — $107\frac{1}{2}$ Td. L. heraf $29\frac{1}{2}$ Td. L. E. Resten A.) god, men splittet. Udf. 29° Høst 5 F. Bef. 6 H. (D. H.) 20 L. 1. S. udb.

3 Sogn: 3 Hvdg. (Eltfær med Grave om Borgg. Bang med Skov; Braa ucompl.) 73 G. 77 H. m. og u. 3. 2 Møller. 3 Skoler. S. R. er restaureret og er nu udm. lys og smuk. S. V. $\frac{1}{4}$ M. ret god. F. T. (1702.) 1761.

Sundby og Svorup. Kjer H. Aalborg A. $\frac{1}{4}$ N. f. Aalborg. 277. — 870. (798.)

1. a) $14^{\circ} 2'$ R. $28^{\circ} 4'$ B. $28^{\circ} 4'$ H. est. C. T. b) 30 Læs Tørv. 40 Rbd. $6^{\circ} 1'$ B. c) $\frac{3}{4}'$ R. pr. Td. Drik. af sex G. 55 Rbd. Mælk til c. 3 Læ Dst. For Dagarb. 15 Rbd. d) 320 Rbd. — U. 90 Rbd. 2° B.

Norre Sundby Pstg. skilles fra Aalborg ved Fjorden. B. L. 22 by. teglh. F. 29 F. Udh. Alt i god Stand. 1150. — Dyb Brønd. Intet Brændsel. Smuk lille Have. Jord (4. — 26 Td. L. samt (" , 6.) 8 Td. L. Kirkejord) adspaltet. Udf. 24° Høst 4 à 5 F. Bes. 4 H. 8 D. 6 F. I. S. 300 Rbd. udb.

3 Sogn: 80 G. 30 H. 50 jdl. H. 4 Skoler. 2 Møller. Extra-poststation; Færgesart med 12 Fartøier. Consumption er hidtil svaret af Sundby Beboere. S. R. har Taarn og er indvendig smuk med Kyskrone og flere Epitaphier. S. R. forhen uhyggelig, nu smukt istandsat. S. V. $\frac{3}{4}$ M. god. F. T. 1768. 1946.

Sundby (Ude- og Oppe-) see Udesundby.

Svallerup. Arts H. Holbet A. $1\frac{1}{4}$ S. O. f. Kallundborg. 408. — 1380. (319.)

1. a) 289° B. b) 30 Rbd. Af elleve Parcell. 352 Rbd. 8 β . d) 150 Rbd. — U. 164 Rbd.

Pstg. 96 deels grundm. deels by. fraat. F. heraf 39 B. L. med Gibslofter og tapetserede Bægge. c. 5000. — Park. Brændsel faaes med Besvær. Smuk og stor Have. Jord (8, 2, " , $2\frac{1}{2}$. — 58 Td. L.) meget god. Udf. 36° Høst 7—9 F. Bes. 6 H. (A. H.) 24 D. I. S. (150 Rbd.) indeft.

3 Sogn: 1 større Sædeg. (Philipsdal) 42 G. 75 H. 1 Veirm. 1 Kro. 2 Skoler. Fiskeri i Beltet. R. smuk med Hvelvinger. F. L. (851.) 886.

Svanike og St. Jbs. Bornholm. 510. — 960. (705.)

l. a) $19^{\circ} \frac{8}{9}'$ R. $74^{\circ} \frac{5}{9}'$ B. $56^{\circ} \frac{4}{3}'$ H. b) 56 Lam. 59 Gæs. c) 57 $\frac{1}{2}$ Brød. 57 Sn. $\frac{1}{2}$ G. 2 Par Høns. $3\frac{1}{2}$ $\frac{1}{2}$ Smør. 30 Di Sild. 9 Rbd. 35 β . 3° R. d) 250 Rbd. — U. 37 Rbd.

Pstg. ny og i god Stand. Jord (10. — 75 Td. L.) udm., giver 10—13 skindom 20 F. l. S. 400 Rbd.

Svanike paa Dens Østside er uregelmæssig bygget, c. 200 G. og H. 3 Veirm. 1 Skole. 1 lille Hospital. En af Klipper omcirklet Havn. R. ligger meget høit og er smuk. Agerdyrkning, Fiskeri, nogen Handel og Forsærdiggelsen af Uhre ere Byens Erhvervsilder. F. L. (924 i 211 Famil.) 1009.

St. Jbs $\frac{3}{4}$ M. fra Byen, her er ingen Landsbyer, men 61 G. 112 H. 1 Skole. R. er rummelig og smuk; Klokken hænger ei i Kirkens Taarn, men i et særegent, i hvis nederste Etage Skatterne samles. Fiskeri. Her begynde Høllundsbatkerne. F. L. (1336.) 1391.

Svanninge. Salling H. Svenborg A. $\frac{1}{2}$ V. f. Faaborg. 443. — 1720. (126.)

l. a) $65^{\circ} \frac{7}{8}''$ R. $98^{\circ} 3' 3\frac{3}{8}''$ B. $83^{\circ} 5' 1\frac{1}{4}''$ H. est. C. T. b) 33 Rbd. c) 22 Rbd. Af Mg. (4 H. m. F. og 3 jdl. H.) 68 Rbd. 1 $\frac{1}{2}$ 8 β . Svøftage = 5 Rbd. Ref. 1 Rbd. 1 $\frac{1}{2}$. Udbytte af Bfact. paa 400 Rbd. d) 450 Rbd. — U. 210 Rbd.

Pstg. 115 bv. fraat. F. heraf 18 særdeles gode og for faa Aar siden betydeligt forbedrede. B. L. med Dvift til Gaardspladsen og Haven. Et eenligstaaende Udhuus paa 11 F. og en temmelig lang Hjelm tilhøre nærværende Præst. Udhus. i ret god Stand. — Daarligt Vand i Gaarden, men nærved rige Kilder med fortrinligt Vand. Tilstrækkeligt Tørvesskær; nogen Smaaskov yder Gjerdsel og noget Brændsel, Resten kjøbes. En ganske udmærket Have med

Skovpartier, Kanaler og Fiskeparter; foruden en Urtegaard og Humlehøve. Jord (16, 1, 1, 1. n. — 200 Td. L. A.) paa 3 Steder, tildeels let og bakket. Udsf. 60 à 70° Høft 8 à 9 F. Besf. 10 F. (D. S.) 40 D. 15 F. 6 à 8 Sv. l. S. 500 Rbd. udb.

3 Sogn: 1 Bydg. (Steensgaard med Fjøn Skov, under Brahesminde) 73 G. 65 S. 50 jdl. S. 3 Skoler. 4 Vandmøller. K. er en regelmæssig Korskirke med Taarn og høit Spiir, Orgel. 3 Baabenhuset et Broncemonument over Præsten Hans Madsen, af Thorvaldsen. Grev Ville Brahe har anvendt 21,700 Rbd. paa Kirkens Forffjønelse. F. L. (1500.) 1504.

Svendborg.

1) St. Nicolai og Turø. 90. — 1260. (413.)

I. a) 17° R. 92° B. b) 14 Rbd. c) Ref. 17° B. Huusleiehjelp 28 Rbd. 3 $\frac{1}{2}$. Præstefenge 38 Rbd. Naturalpræstaf. 16 Rbd. Af 6 Td. L. paa Byens Mark = 60 Rbd. d) 800 Rbd. — U. 80 Rbd.

Pstg. i god Stand, med Have og 6 Td. L. ei sat i Hartkorn. l. S. 500 Rbd.

2) Vor Frue Kirke. 0. — 1610. (173.)

I. a) c. 86° R. 151° 6' B. 119° 4' H. b) Præstefenge 50 Rbd. c) Melk til Ost 1 Gang om Aaret. Rentep. for en bortsolgt Præstegaard 30 Rbd. 18 β. Af 6 Td. L. paa Byens Mark 60 Rbd. d) 600 Rbd.

3) Det ord. Catechetembede.

I. a) Løn 300 Rbd. b) Fri Bolig. c) 4 Fv. Br. til eget og Skolens Brug. d) 200 Rbd.

Svendborg i en fjøn Dal, har et gammeldags Udseende; 13 Gader, c. 400 G. og S. 3 Borgerkoler, 1 nyt Raadhuus, nogle Fattighuse. 1 fortrinlig Havn og Skibsbro. Skibsbyggerier og Pottemagerarb. Handel og Skibsfart ere Næringskilderne. Byen eier over 100 Skibe. St. Nic. K. har Taarn med Spiir. Frue K. paa en Banke har et fjønt Altermaleri af Ekersberg. F. L. (3858 i 760 Sam.) 4566.

Turø $\frac{3}{8}$ M. f. Svendborg, hvorfra det fillies ved det smalle Skaarupfund. 1 Ladeg. (Marvliinsholm udparc.) 80 G. og S. Frugtbare Jorder og megen Skov. Fiskeri, Søfart og Havedyrkning. 1 Skole. F. L. (761.) 800.

Svendstrup. Als. 1 S. O. f. Nordborg.

l. a) 16° 6' R. 50° 1' B. 83° H. b) 18 Rbd. c) Af sytten S. paa Pstgds. Mark 63 Rbd. Hver Confirmant giver 3 Sn. Weg 2 Høns og nogle Penge. 79 Arbejdsdage. Bønderne fører Brændsel og Gødning for Præsten. d) 320 Rbd. — U. 96 Rbd. Enkepension 58 Rbd.

Pstg. 72 bv. fraat. F. i 4 sammenhængende Længder, ny, rummelig og beqvem, samt 28 F. Lade, udenfor Gaarden (priv. Eiend.) 4060. — Rigeligt Vand. Skov paa 12 Td. L. giver Brænde. Stor, smuk og frugtrig Have. Jord (130 Td. L. A. og E.) god, let at drive. Udf. 73° Høst 7—10 F. Bes. 10 S. 30 D. 15 F. I. S. 800 Rbd. udb.

3 Sogn: 36 større 46 mindre G 50 S. 40 jdl. S. 15 Parceller. 2 Beir: 3 Hestemøller. 1 Enkejæde med 11 Td. L. og Have. 1 Teglværk. 1 Kalkbrænderi. 2 Skoler. Skov og Fiskeri. R. taarnløs, med nye Binduer, i Choret Hvelvinger, Skibet har Gibsloft. Kirkegaarden er beplantet med Træer, tæt Pstg. F. L. 1200.

Sverdborg. Hammer S. Præst A. 1½ S. V. f. Præst. 464. — 1520. (218.)

l. a) 333° Sæd. b) 65 Rbd. b) 65 Rbd. Af to Mg. 5° R. 12° 4' B. 2° H. 2' Wrt. Rentey. 16 Rbd. Af bortforpagtet Jord 6° R. 6° B. 6° H. 3 Rbd. Af et S. 12 Rbd. 3 Ref. 23 Rbd. 2 Sv. Br. d) 200 Rbd. — U. 250 Rbd.

Pstg. 98 bv. fraat. F. i 4 Længder, i god Stand med god B. L. 4090. — God Brønd. Tørv. Have paa 2 Td. L. Jord (23, 2, 2, 1. — herfra gaaer 18, ,, 3, 1. som bortkastet. — 36 Td. L. drives af Præsten) indhegnet. Udf. 27° Høst 8 F. Bes. 4 S. (A. S.) 12 D. 10 F. Høvl. Bordingborg (2 M.) 3 Mosen 20 Td. L. hvoraf 80 Læs slet Sv. I. S. indest.

3 Sogn: 1 Hvdg. (Snertinge med smuk Have) 61 G. 55 S. 32 jdl. S. 3 Skoler. 2 Møller. Bar Egn. Lidet Fiskeri. R. holdes i en meget god Stand. F. L. (1106.) 1138.

Svindinge. Gudme S. Svendborg A. 2 S. V. f. Nyborg. 253. — 1430. (280.)

I. a) $85^{\circ} 2' 2''$ R. $97^{\circ} 7' 17/8''$ B. $108^{\circ} 7' 37/8''$ H. b) 15 Rbd. c) Mælk = 10 Rbd. Af to S. 36 Rbd. 4 $\%$. Ref. 18 Rbd. Udb. af Vfact. 17 Rbd. 1 $\%$. 12 Fv. Br. d) 120 Rbd. — U. 267 Rbd. 3 $\%$. Enkepension $10^{\circ} 5' 1''$ R. $12^{\circ} 2'$ B. $13^{\circ} 5'$ H. 38 Rbd. 3 $\%$ 12 β .

Pstg. 118 bv. fraat. F. heraf 25 Stuelængde med Fløi paa 5 F. i ret god Stand; men Udh. for Tiden i forfalden Tilstand. 5520. — 2 Brønde, dog stundom uden Vand. Brændsel vid. supr. Stor og frugtrig Have. Jord (15, 1, 1, 1 $\frac{1}{4}$. n. — 112 Td. L. A. og E. Sidste ubetydelig. 8 Td. L. Udhugningsstov) god; men Avlingen hidtil yderst forømt. Uds. vil blive $60-70^{\circ}$ Høst over 10 F. Bes. 7 S. (D. S.) 30 D. 12 F. I. S. 166 Rbd. 4 $\%$ udb.

3 Sogn: 1 Hvdg. (Gloruv eller Moltkenborg med Skjonne Bygn. Have og Stov.) 28 G. 6 Vlst. 30 S. 1 Skole. 4 Møller. 1 Enkesæde med 14 udm. gode Jag og 6 Td. L. R. med høit Spiir er rummelig og lys, har Portraitet af Walfendorf, og flere af dennes Familiebegravelser, samt Præsten Brandts Portrait. F. T. (646.) 629.

Sæby. Dronninglund S. Hjørring A. 23. — 734. (898.)

I. a) $53^{\circ} 7'$ R. $90^{\circ} 6'$ B. $14^{\circ} 2'$ H. b) 2 Rbd. c) Huusleie 12 Rbd. d) 150 Rbd. — U. 150 Rbd.

Jngen Bo lig. Embedsjord 2 Td. L. A. og 3 Td. L. E. $\frac{1}{6}$ Vth. indfriet (150 Rbd) ved Laan mod 4 $\%$.

Byen er smukt situeret med 110 G. og S. 2 Høspitaler. 5 Gader, 5 Stræder, 2 Torve, 1 Raadhuus, 1 Skole. R. har et bredt Taarn med Kamgavl, er høi og anseelig med 3 Lysekroner og Munkestole i Choret. F. T. (834 i 168 Famil.) 895.

Sæby og Gjershei. Boldborg S. Kjøbenhavns A. 2 $\frac{1}{2}$ N. V. f. Roeskilde. 295. — 972. (693.)

I. a) c. 222° B. b) 50 Rbd. c) Ref. 7° R. 4° B. 20 Gangdage. d) 250 Rbd. — U. 125 Rbd. Enkepension 33° B. eft. C. T. og 17 Rbd.

Pftg. ny med smukke Bærelser, Alt by. fraat. 4950. — Brønd. God og smuk Have. Jord (7, 5, 3. — 65 Td. L. A.) af god Bonitet. Bef. 6 H. 14 D. 16 F. 8 Sv. 1. S. 500 Rbd. indeft.

3 Sogn: 2 Hvdg. (Egholm med smuk Borggaard. Krabbedholm) 34 G. 29 H. 40 jdl. H. 1 fjon Skole. 1 Mølle. S. R. simpelt og smuk, Altertavle af Eckersberg og 2 Basreliefs. G. R. med et bredt Taarn. S. V. $\frac{1}{4}$ M. god. F. T. (902.) 906.

Sæby og Hallensløv. Løve H. Holbek A. 3 N. V. f. Sorø. 589. — 1480. (243.)

1. a) 305° 5' 3" B. 18° 6' H. c) 30 Gæs. 29 Høns. 29 Sn. Eg. Ref. 8° B. Af to Mg. 28° 2' B. 20 Læs Tørv frit tilfjorte og 20 Læs som Præsten lader fjære. Leie af et H. 4 Rbd. d) 280 Rbd. — U. 194 Rbd.

Pftg. 104 by. fraat. F. heraf 21 B. L. 2 Brønde. Brændsel savnes tildeels. 2 gode Haver. Jord (5, 7. — c. 34 Td. L.) god og let at drive. Udf. 23° Høst 8—9 F. Bef. 5 H. (A. H.) 14 D. Hdl. Kallundborg. (3 $\frac{1}{2}$ M.) 1. S. indeft.

3 Sogn: 6 Hvdg. (Sæbygaard fjontbeligg. gl. Frihedslund, Falkenhøi, Selchousdal, Nørager og Rattrup i Skov, god Jagt og Fiskeri.) 46 G. 34 Blst. 121 H. 77 jdl. H. 2 Møller. 3 Stoler. Skov og Fiskeri i Tiisø. S. R. smukt situeret $\frac{1}{8}$ M. f. Pftg. H. R. ligeledes $\frac{1}{8}$ M. fjernet. F. T. (1947.) 2051.

Sørsløv. Skouby H. Odense A. 1 S. O. f. Bogenfse. 566. — 1640. (158.)

1. a) 98° 6' R. 132° 2' 2" B. 103° 2' H. [b) 20 Rbd. c) 6—7 Læ Hør. 69 Sn. Eg. En Deel Ryllinger. Mælk til 16 Læ Dst. Af ni Ah. 4° B. 3 Lam. 32 Høstdage. 100 Arbeidsdage, d) 350 Rbd. — U. 190 Rbd.

Pftg. ved Odense Landevei, 112 by. fraat. F. heraf 24 B. L. med Dvift. i god Stand. 4220. — Brønd. 3 Marken Vand med Fiff. Tørv ei nok. Ret smuk og frugtrig Have. 2 Td. L. Lund.

Jord (9, 2, 2, 2. — 80 Td. L.) muldsand. Fortrinlig Græsning. Udf. 40° Høst 8 F. Bes. 9 S. (D. S.) 20 D. 14 F. 1. S. udb.

3 Sogn: 69 G. 13 Bist. 61 S. 30 jdl. S. 2 Skoler. Ubedydeligt Skov. Ferskvandsfl. R. af hugne Kampesteen med 3 Hvelvinger og et høit Taarn, vel vedligeholdt. F. T. (1141.) 1138.

Søborg og Gilleleie. Holbo S. Frederiksborg A. 2½ N. f. Hillerød. 326. — 1432. (277.)

1. a) 85° 6' R. 84° 7' B. 38° 4' B. b) 50 Rbd. c) Fiske-tiende 30 Rbd. og 10 Dl Silb. For Jord: 4 Rbd. Af 3 Mg. 9° 6' R. 12° B. 6° H. Af et Mh. 6 Rbd. 4 ½. Af 6 S. 11 Rbd. 3 ½. 1 Fv. Br. 60 Høstdage. d) 350 Rbd. — U. 160 Rbd.

Pstg. c. 80 by. fraat. F. i 4 samlede Længder, i ret god Stand. 3440. — Brønd. Intet Brandiel, dog faaes Tørv let. Ringe Have. Jord (10, 5, 2, 3. — 80 Td. L.) god og ei svær at drive. Udf. 32° Høst 6—8 F. Høpl. Helsingør (3 M.) 1. S. indest.

3 Sogn: 51 G. 36 S. 124 jdl. S. 3 Skoler. 1 Mølle. Lidet Skov og meget Fiskeri. Spor af Søborg Slot. S. V. ¾ M. god. F. T. (1655.) 1646.

Soby, Skader og Halling. Sønderhald S. Randers A. 2½ S. O. f. Randers. 308. — 956. (708.)

1. a) 42° 6' R. 80° B. 120° H. b) 8 Rbd. c) 20 ½ Dst. 43 Sn. Mg. 32 ½ Brød. 4½ flagt. Gæs. Af Mg. 4 Rbd. 4 ½ 12 β. Ref. 14 Rbd. 4 ½ 6 β. Af et S. 8 Rbd. d) 100 Rbd. — U. 112 Rbd.

Pstg. 82 by. fraat. F. B. L. gl. og lav, Stalden fra 1834. Band maa hentes pr. Are fra Søen. Tørv. Niishugst i Krat paa 5½ Td. L. Stor og god Have. Jord (7, ", 3, n. — 110 Td. L. A. og E.) Jndmarken paa 28 Td. L., tæt G. meget god. med 3 Td. L. E. Udmark 70 Td. L. heraf 20 Td. opdyrkede, med ringe Udbytte; det Øvrige Hede og maadelig Eng. Udmarken (⅓ M. fra Pstg.) bortforpagtet for 130 Rbd., men Præsten svarer Statsterne. Udf. 30° Høst 4—5 F. Bes. 5 S. (D. S.) 14 D. 10 F. 1. S. udb.

3 Sogn: 45 G. 54 H. 13 jdl. H. 3 Skoler. Kun lidt Skov i Halling, der ligger i Galten H. i et andet Provsti. S. V. $\frac{1}{4}$ og $\frac{1}{2}$ M. ofte farlig. F. T. (741.) 765.

Soby og Tuerup. Baag H. Odense A. 1 Ö. f. Afsens. 278. — 950. (714.)

I. a) $38^{\circ} 2'$ R. $53^{\circ} 7' 3''$ B. $56^{\circ} 7'$ H. c) Af Ag. $4^{\circ} 4'$ B. 3° H. 1 Dtt. Smør og 2 Rbd. d) 150 Rbd. — U. † 30 Rbd.

Vftg. 86 by. sraat. F. heraf 25 god B. L. 3000. — Brønd. Tørv. Ret god Have. Jord (4, ", 2. — 48 Td. L.) maadelig. Udf. 22° Høst 5 F. Bes. 5 H. (D. H.) 12 D. 7 F. I. S. udb. paa 165 Rbd. 4 $\frac{1}{2}$ nær.

3 Sogn: 1 Bydg. (Skovgaard) 46 G. 7 Bist. 64 H. 7 jdl. H. 1 Hospital. 1 Mølle. 1 Kro. 2 Skoler. Lidt Skov og Fiskeri i 2 Søer. Drebjerg. S. V. 1 M. fold, men god. F. T. (1041.) 1085.

Søllerød. Søkkelunds H. Kjøbenhavns A. 2 N. f. Kjøbenhavn. 192. — 1640. (155.)

I. a) $59^{\circ} 2'$ R. $60^{\circ} 7'$ B. $65^{\circ} 7'$ H. c) c. 50 Gæs. 50 Sn. Ag. Ref. 66 Rbd 5° R. 6° B. Af bortsolgt Jord 85 Rbd. 50° B. samt Rente af 325 Rbd. 1 Fv. og 2 Skovl. Br. 2 Rufer i Søllerød Sø. 140 Gangdage. d) 800 Rbd. — U. c. 200 Rbd.

Vftg. 4 sraat. by. Længder, B. L. er smuk, men ubeqvemt indrettet. 5600. — Brønd. Tørv. Ret smuk Have paa $1\frac{1}{2}$ Td. L. Jord (14, 3, 1, 1. — 176 Td. L., men heraf drives kun 35 Td. L. af Hrtk. 8, 5. Det Øvrige bortarvesættet.) 20 Td. L. under Plov. 15 Td. L. Overdrev, Skov og godt Tørvesfjar. Udf. 16° Resten til Stalfoder og Kartofler. Høst 5—6 F. 6 Læs Hø. Bes. 3 H. 4 D. 6 F. 6 Sv. (A. H. hver 6te Aar.) I. S. 500 Rbd.

3 Sogn: Dronninggaard, Eremitagen, Frydenslund, Holtegaard, Genrum, Grønlund, Raadvadsham, flere Møller og Fabrik-

ter. Vysstedder i Bedbek, Skodsborg og Søllerød sels, der er fjønt
 fitueret. Skov og Fiskeri. c. 50 G. 140 S. 2 Skoler. 4 Kroer.
 K. er halv Korskirke med Taarn; er smuk med Orgel, kan rumme
 600 Msker.; fjønt Altermaleri. F. T. (2503.) 2705.

Sollested. Sønder H. Volland. 1½ Ö. f. Raffov. 246. —
 906. (758.)

1. a) 64° Hv. 91° B. b) 24 Rbd. c) 1° 5' B. 10° 5' H.
 Ref. 4° R. 4° B. 25 Rbd. — U. 92 Rbd. Entepension 100 Rbd.

Ystg. 46 F. heraf 26 F. Ud. i to ebb. fraat. Længder. 20
 grundm. B. L. Alt fra 1843. Meget godt Vand i Posten. Lidet
 Brændsel. Haven er ny og kræver en Deel Penge for at blive til
 Noget. Jord (6, 7, 2, 1¼ n. — 60 Td. L.) Muld med Leerun-
 derlag. Udf. 28° Høst 9 F. Bes. 4 S. 20 D. 1. S. 500 Rbd.
 som have af offentlige Midler.

3 Sogn: 1 Hvdg. (Sollestedgaard med vidtløftige Bygn.,
 Grave og Skov) 1 Avlsgaard (Vilhelmshøj med ypperligt Tørve-
 ffær) 24 G. 71 S. 4 jdl. S. 1 Skole. 1 Mølle. K. taarnløs,
 simpel, men god. F. T. (618.) 674.

Sollested og Vedtofte. Baag H. Odense A. 1½ Ö. f. Als-
 fens. 226. — 1020. (642.)

1. a) 150° Sød est. C. T. 'c) Af Ug. 29° Sød. 30 Læs
 Brændsel. 8 ½. d) 150 Rbd. — U. 107 Rbd.

Ystg. 84 bv. fraat. F. heraf 23 B. L. med Dvift. 2990. —
 Godt Vand. Tørv. 2 Haver. Jord (5, 2. — ", ", 3. Skovst. —
 80 Td. L.) ujævn, let og nær G. Udf. 40° Høst 5—6 F. Bes.
 6 S. (D. S.) 14 D. 6 F. 1. S. udb.

3 Sogn: 1 Hvdg. (Brahesholm med Skov) 38 G. 4 Bist.
 20 S. 27 jdl. S. 1 Veir- og 1 Vandmølle. 1 Skole. 1 Enke-
 fæde med 6 Td. L. S. K. fra det 12te Seculum. S. V. ¼ M.
 god. F. T. (675.) 677.

Sollinge og Sællerup. Binding H. Svendborg A. 2½ S.
 V. f. Nyborg. 303. — 990. (676.)

l. a) $42^{\circ} 4' 1''$ R. $60^{\circ} 3' 3''$ B. $62^{\circ} 4'$ H. b) 14 Rbd. 4 $\frac{1}{2}$ 4 β . c) 38 Stfr. Brød. 38 Sn. Æg. Ref. 22 Rbd. 2 $\frac{1}{2}$ 4 β . d) 215 Rbd. — U. 125 Rbd.

Pftg. i 4 Fløie, hvoraf Udhuse 78 by. fraat. \mathcal{F} . fra 1814, 18 grundm. \mathcal{F} . med Dvift er god og beqvem B. \mathcal{L} . 40 Al. lang. En god Brønd, 15 Al. dyb. En næsten opffaaen Tørvemose og to Skove paa c. 15 Td. \mathcal{L} . give ei tilstræffeligt Brændsel; men nogen Udviisning har raadet Bod herpaa. Stor og frugtrig Have. Jord (8, 5, 3, $\frac{1}{4}$. n. — 53 Td. \mathcal{L} . A. 9 Td. \mathcal{L} . \mathcal{E} .) leermuld. Udf. 42° Høst 8 à 10 \mathcal{F} . Bes. 8 \mathcal{H} . (D. \mathcal{H} ., hvorfor gives 12 Rbd. aarlig Godtgjørelse.) l. S. vil vel blive 500 Rbd.

3 Sogn: 1 Hvdg. (Hellerupgaard, omgivet af skønne Skove.) 41 G. 46 \mathcal{H} . 26 jdl. \mathcal{H} . 1 Skole. 1 Mølle. Begge R. smaa, men anstændige, begge fra det 14de Seculum. S. V. $\frac{1}{4}$ M. god. \mathcal{F} . \mathcal{L} . (693.) 703.

Sønderberg og Odby. Refs \mathcal{H} . Thisted A. $6\frac{3}{4}$ S. f. Thisted. 267. — 1006. (661.)

l. a) c. 200° B. b) 15 Rbd. c) 16 $\frac{1}{2}$ Dft. 30 $\frac{1}{2}$ Brød. 30 Df Æg. d) 180 Rbd. — U. 130 Rbd.

Pftg. 67 deels by., deels grundm. fraat. \mathcal{F} ., heraf 21 grundm. B. \mathcal{L} . fra 1828. 2230. Fornødent Vand. Intet Brændsel. Udsel Have. Jord (4, 4, 3, 2. — 46 Td. \mathcal{L} ., heraf 10 Td. \mathcal{L} . Hede) sandmuld. Udf. 22° Høst 5 \mathcal{F} . Bes. 3 \mathcal{H} . (D. \mathcal{H} .) 8 D. 16 \mathcal{F} . l. S. ubb.

3 Sogn: 66 G. 40 \mathcal{H} . 38 jdl. \mathcal{H} . 1 Mølle. 2 Skoler. Sildefiskeri i det bekjendte Ottesund. S. R. blytækt med Taarn. D. R. uanselig med Taarn. S. V. $\frac{1}{3}$ M. ret god. \mathcal{F} . \mathcal{L} . (1005.) 1012.

Sønderbork og Nørrebork. Nørre \mathcal{H} . Ringkjøbing A. $3\frac{1}{4}$ N. f. Varde. 256. — 897. (770.)

l. a) $56^{\circ} 5'$ R. $50^{\circ} 3'$ B. b) 6 Rbd. c) $14\frac{1}{4}$ $\frac{1}{2}$ Smør. $14\frac{1}{4}$ $\frac{1}{2}$ Dft. 76 Sn. Æg. En Deel Ryllinger. Rentep. 62 Rbd. d) 225 Rbd. — U. 140 Rbd.

Pftg. ret gode Bygn. B. L. tildeels grundm. 1030. Brønd. Sedetør, der besværligen bjerges. God Have med mange Frugttræer. Jord (9, 6, 2, 2½ n. — En Deel Parceller kunne bortleies) god og beqvem. Udf. 19° Høst 6 à 8 F. Nettoprovener af Pftgd. c. 350 Rbd. Bes. 5 S. (D. S.) 16 D. 16 F. 1 S. udb.

3 Sogn: 1 Hvdg. (Strumsager under Lønborggaard.) 81 G. 22 Blst. og S. 1 Mølle. 2 Skoler. Mange Mark Eng og venligt Udscende. Fiskeri. S. V. ½ M. god. F. T. (864.) 924.

Sønderbroby. Salling S. Svendborg A. 2 N. f. Faaborg. 328. — 1080. (585.)

I. a) 49° 5' 2½" R. 50° 4' 2¾" B. 30° 7' 1¼" H. b) 24 Rbd. c) 43 Sn. Eg. Ref. 4° 4' B. Af 2 S. paa Pftgds Grund 18 Rbd. og 1 Ugedag af hver. Udbytte af Blactie stor 300 Rbd. d) 200 Rbd. — U. 172 Rbd.

Pftg. er ombygget, Alt er nyt og solidt, godt og beqvemt indrettet. Brønd i Gaarden. 5 Fv. Brænde af Pftgds Skoven. Den store Have (c. 2 Ed. L.) er forsynet med mange unge Frugttræer. Jord (10, 3. n. — 65 Ed. L. A. 18 Ed. L. Skov og Eng) meget god. Udf. 37° Høst 10 à 12 F. Bes. 6 S. (D. S.) 16 D. foruden Uggvæg. 1 S. 500 Rbd. udb.

3 Sogn: 2 Hvdg. (Brobygaard, høi og anselig med godt Fiskeri og skønne Stove; Vilstedgaard under Grevskaftet Muckadell.) 43 G. 59 S. 30 jdl. S. 1 Skole. 1 Mølle med Kro. R. lys og venlig. F. T. (1028.) 1010.

Sønderby. Baag S. Odense A. ¾ S. O. f. Assens. 190. — 1100. (563.)

I. a) 65° 6' 2" R. 65° 6' 2" B. 65° 6' 2" H. b) 10 Rbd. c) Ref. 30° B. d) 120 Rbd. — U. 160 Rbd.

Pftg. 114 bv. straat. F. 3200. Vand i G. og Mark. Tørv maadelig. 4 Fv. Brænde. 12 Læs Tørv gaves forhen af Rente-kammeret. 2 saare frugtrige Haver. Jord (12, 5, 3. — 72 Ed. L.) god, men adsploittet paa 5 Steder; 32 Ed. L. bortleies for 170 Rbd. Udf. 20° Høst 8 F. Bes. 4 S. (D. S.) 18 D. 12 F. 1 S. udb.

3 Sogn: 1 Hvdg. (Frederiksgave Slot, med Skov og 2 Vandmøller.) 28 G. 4 Bist. 50 H. 1 Hospital. 1 Skole. En Jidsø i Byen. K., som er smuk, har et Kapel med 4 Rister, tilhørende Devig Familie. 1 Enkesæde med frugtrig Have og 5 Td. 5 Skp. L. Jord. F. T. (633.) 643.

Sonderfelding og **Usfing**. Hammerum S. Ringkjøbing A. 5 $\frac{1}{4}$ S. O. f. Ringkjøbing. 183. — 697. (930.)

I. a) 85° R. 11° B. b) 12 Rbd. c) 5 Læ Smør. 5 Læ Ost. 18 Dl Ug. Ref. 2° 4' R. 3° B. Af to Ag. 16 Rbd. For Høstdage 1 Rbd. Rente 1 Rbd. 3 $\frac{1}{2}$. d) 170 Rbd. — U. † 30 Rbd.

Pstg. 61 straat. bv. F., heraf 18 ebx. meget god og beqvem B. L. 3630. Fortrinligt Vand. Gode Hedetørv. Lille Have. Jord (4, 4, 2, 2 $\frac{1}{2}$. n. — Arealet kan ei bestemmes paa Grund af Hedens og Mosens Størrelse.) Nettoprovenu af Avlen c. 138 Rbd. Udsf. 10° Høst 7 F. Besf. 3 H. 14 D. 60 F. l. S. ubd.

3 Sogn: 62 G. 44 H. 2 Møller. 2 Skoler. Fiskeri i Skjern Aa. Julevildt i de store Heder. S. V. 1 $\frac{1}{2}$ M. tg. F. T. (722.) 756.

Sonder-Gjording og **Veirup**. Gjording S. Ribe A. 2 $\frac{1}{2}$ N. f. Ribe. 225. — 832. (826.)

I. a) 92° 2' R. b) 8 Rbd. c) 7 Rbd. Af Ag. 11 Rbd. 4 Læ Smør. Af et H. 5 Rbd. d) 150 Rbd. — U. † 34 Rbd.

Pstg. 86 gl. bv. straat. F., dog ere 26 B. L. grundm. 4050. 2 Brønde og 1 Aa ved Haven. Tørv. Smuk Have. Jord (6, 2, 2. — 89 Td. L. A. og E.) skarp, men beqvem. Engene fjerne og spredte. Udsf. 28° Høst 5 à 6 F. 60 Læs Hø. Besf. 5 H. (D. H.) 30 D. 15 F. l. S. indest.

3 Sogn: 82 G. 59 H. m. og u. J. 1 Mølle. 4 Skoler. S. K. af hugne Steen, blytækt og høit Taarn, har en smuk Altertavle. S. V. $\frac{1}{2}$ M. ret god. F. T. (1227.) 1297.

Sonderhaa og Horsfled. Hæssing S. Thisted A. 2¼ S. V. f. Thisted. 193. — 763. (874.)

1. a) 72° B. 112° H. b) 3 Rbd. c) 12 Væ Dft. 12 Di Vg. 3° R. Af Ag. 10 Rbd. Af Mg. 3° B. Af 4 S. 2° 6' B. 6' H. 4 Rbd. Af bortsolgt Gods 3° 2' B. 3 Rbd. Ref. 2° R. 2° B. 8 Rbd. Udbytte af Vfact. paa Cap. 146 Rbd. 51 β. d) 140 Rbd. — U. 110 Rbd.

Pftg. 68 bv. fraat. gode F., heraf 21 B. L. meest grundm. med Tilbygning og Dvift. 2000. Godt Vand. Gode Tørv. Lille Have. Jord (8, 7, 3, 2. n. — 169½ Ed. L., heraf 65 Ed. L. A. 31½ Ed. L. optagne af Hede, 32½ Ed. L. Hedejord, 41½ Ed. L. G.) god, men sandig. Udf. 46° Øst 4 à 6 F. 35 Læs Hø. Bef. 5 S. 24 D. 40 F. 1 S. udb.

3 Sogn: 1 Hvdg. (Koustrup.) 34 G. 4 Vift. 47 S. Fiskeri i Søen. 2 Skoler. S. V. ¼ M. god. F. L. (617.) 619.

Sonderho. Stads S. Ribe A. Fano. 2½ V. f. Ribe. 1½ M. over Vand. 17. — 700. (925.)

1. a) 63° 6' R. 8° 4' B. b) 10 Rbd. c) Af Sognekassen 9 Rbd. 57¼ β. Præstepenge 80 Rbd. d) 300 Rbd. — U. 32 Rbd.

Pftg. 24 deels grundm., deels bv. F., heraf 13 B. L. gl., men i ret god Stand. 1060. Godt Vand. Brændsel kjøbes fra Fasklandet. Ubetydelig Have. Paa Jorden holdes 3 Køer, 10 Faar. 1 S. ingen. NB. Præsten er tillige 1ste Lærer i Skolen, som saadan læser han 3 Timer.

3 Sogn: 9 G. 2 Vift. 200 S. 1 Mølle. 1 Skole. Gode Enge. Noget Fiskeri. R. taarnløs, ret smuk. F. L. (983.) 988.

Sonderholm, Freilev og Nerholm. Hornum S. Aalborg A. Viborg St. 1 N. O. f. Ribe. 565. — 1162. (500.)

1. a) 46° R. 169° B. 158° H. b) 16 Rbd. c) 13 Væ Dft. 44 Sn. Vg. Ref. 40 Rbd. 18° B. d) 150 Rbd. — U. 178 Rbd. 10° R. 20° B. 30° H. efter C. T.

Pftg. 74 bv. fraat. gode F., heraf 21 B. L., beqvemt indrettet, ved Landeveien mellem Ribe og Aalborg. 3600. Meget godt

Band. Skud- og Hedetov. Ret smuk Have. Jord (10, 6, 2. — 48 Td. L. og 2 Kjarlodder) muldsand., jevn, tat G. Udf. 30° Høft 6 à 8 F. 12 Las Hø. Bes. 5 H. (D. H.) 18 D. 20 F. l. S. 160 Rbd. indeft.

3 Sogn: 1 Hvdg. (Ristrup, gl. Herresæde.) 90 G. 95 H. m. og u. F. 1 Mølle. 4 Skoler. Fiskeri af Silb, Præsten har 1 Sildebanke, der tidligere indbragte 200 Rbd., nu Intet. S. R. har Taarn og flere adelige Begravelser. N. R. blytæft med Hvelvinger i Choret og Taarnet, smuk Altertavle. S. V. $\frac{3}{4}$ — $\frac{1}{2}$ —1 M. let. F. T. (1304.) 1348.

Sønderhoirup. Binding H. Svendborg A. 2 S. f. Odense. 150. — 700. (921.)

l. a) 25° 6' 3 $\frac{1}{2}$ " R. 31° 4' 3 $\frac{3}{4}$ " B. 39° 1 $\frac{1}{6}$ " H. efter C. T. b) 6 Rbd. c) 8 Rbd. Af fem H. 56 Rbd. Udbytte af Bkactie 11 Rbd. 3 $\frac{1}{2}$. d) 60 Rbd. — U. † 50 Rbd.

Pftg. i ret god Stand. Brønd. God Have. Jord (5, 3, 1, 2 $\frac{1}{4}$ samt 3, 1, 3, 1 $\frac{1}{2}$ ufrit n. — 80 Td. L.) meget god. l. S. udb.

3 Sogn: 36 G. 1 Blst. 20 H. 1 Skole. F. T. (392.) 420.

Sønderjernløse og Søstrup. Meerløse H. Holbek A. 1 $\frac{1}{4}$ S. f. Holbek. 440. — 1220. (446.)

l. a) 248° B. 63° H. 4' R. b) 45 Rbd. c) 40 Rbd. $\frac{1}{6}$ Td. Smør. Ref. 9 Rbd. 3 $\frac{1}{2}$. d) 350 Rbd. — U. 126 Rbd.

Pftg. 72 bv. straat. F. i 4 Længder, heraf 17 B. L. med gode Bærelser. Brønd med godt Vand, Tørvemose. Brandeudviisning af Godhed. En smuk og stor Have med engelske Anlæg. Jord (6. 7. n. — 50 Td. L.) let, men god. Udf. 35° Høft 12 à 24 F. Bes. 4 H. (D. H.) 20 D. 8 F. l. S. 375 Rbd.

3 Sogn: 1 Hvdg. (Knabstrupgaard, fjent situeret med Skov.) 66 G. 71 H. 66 jdl. H. 2 Skoler. Begge R. have et godt Udseende, men intet Mærkeligt. S. V. $\frac{1}{2}$ M. god. F. T. (1039.) 1116.

Sønderfirkeby og Sønderalslev. Sønder S. Falsker. 1 Ö. f. Rykjøbing. 229. — 1428. (281.)

l. a) 29° Hv. 36° R. 68° B. 45° H. 29° Vrt. b) 26 Rbd. c) 30 Gæs. 30 Par Kyll. 30 Sn. Eg. 30 Maal Mælk. Rente af 1663 Rbd. Ref. 8° 4' 1" R. 150° 2' B. 14° H. 77 Rbd. Af et S. 5 Rbd. d) 150 Rbd. — U. 130 Rbd.

Pftg. i god Stand med smuk Have. Jord (5, 3, 2, 1. — 42 Td. L. A.) meget god. Den ene Sjettedeel af Bankhest. indfriet ved Laan og Embedet eier saaledes 2 Bankactier à 100 Rbd. Af det bortfæstede Agods svarer 1 Gaard i Recognition 20 Rbd. ved Forandring af Eier.

3 Sogn: 2 Hvdg. (Corseelige med Skov og den eneste Vandemølle paa Den samt Teglværk; Egebjerg under det clasenske Fideicom.) 30 G. 31 S. 2 Skoler. S. V. ¼ M. god. F. T. (720.) 754.

Sønderkongerslev, Nørre-Kongerslev og Korndrup. Høllum S. Aalborg A. Viborg St. 3 S. O. f. Aalborg. 341. — 942. (719.)

l. a) 26° R. 104° B. 120° H. b) 20 Rbd. c) 40 Rbd. Rentep. 17 Rbd. 5 K. Af et S. 1 Rbd. d) 140 Rbd. — U. 130 Rbd.

Pftg. i 4 meget gode Længder. 3500. God Brønd. Brændsel. Smuk og stor Have. Jord (8, 5, „, 1. — 67 Td. L.) god, men bakket. Udf. 62° Høst 6 F. Bef. 6 S. (D. S.) 15 D. 40 F. I. S. udb.

3 Sogn: 2 Hvdg. (Kongstedlund, ældgl. med nogen Skov; Refs.) 59 G. 34 S. 30 jdl. S. 3 Skoler. 1 Fattighuus. Karper- og Karudsefiskeri. S. K. lille, men smuk med Hvelvinger og Taarn. N. K. uanselig. R. K. lille og ubetydelig. S. V. ¼ og ¼ M. god. F. T. (845.) 950.

Søndernæraa og Marslev. Aasum S. Odense A. 1½ S. O. f. Odense. 486. — 1150. (513.)

l. a) 80° R. 80° B. 90° H. b) 20 Rbd. c) 55 Sn. Eg. 48 Maal Mælk. Af Ag. 3° R. 3° B. Ref. 1° 2' R. 3° B. d) 150 Rbd. — U. 127 Rbd.

Pftg. 103 by. fraat. F. Under B. L. Kjalder. Udb. gl. Brønd. Intet Brændsel. 2 Haver. Jord (6, 6. — 56 Td. L.). Det Halve god Muldj. Det Dvrige tørveagtigt og besværligt at drive; tæt G. Udf. 20° Høst 6 F. Bes. 4 H. (D. S.) 10 D. 8 F. 1. S. udb.

3 Sogn: 1 Hvdg. (Torpegaard med Skov.) 48 G. 68 Bst. og H. 6 jdl. H. 2 Fattighuse. 2 Skoler. 2 Møller. Begge R. smukke med nye Altertavler. S. V. 1/4 M. god. F. T. (1174.) 1205.

Sønderomme og Souen. Nørvang S. Beile A. 5 N. O. f. Barde. 205. — 728. (904.)

1. a) 109° 3 1/2'' R. c) 13 \mathcal{L} Dst. 8 \mathcal{L} Smør. 60 Sn. \mathcal{W} g. 14 Høstdage = 4 Rbd. Af Mg. 9 Rbd. d) 239 Rbd. — U. 88 Rbd.

Pftg. i ret god Stand. 2100. Tilstrækkeligt Vand. Tørv. Ubetydelig Have. Jord (6, 5, 3, 2. — 100 Td. L. A. og E. og over 200 Td. L. Hebe) ret god Udmark. Det Dvrige skarpsand. Udf. 20° Høst 6 F. Bes. 3 H. (D. S.) 16 D. 1. S. udb.

3 Sogn: 1 Hvdg. (Julingsholm.) 68 G. 35 H. 7 jdl. H. 3 Skoler. Lidet Fiskeri i Aaen. S. R. lang og rummelig, blytækt med et lidet Taarn. H. R. har et lille Taarn og en Altertavle fra den cath. Tid. S. V. 1/4 M. meget god Landevei. F. T. (830.) 941.

Sønderonfild og Nørreonfild. Onfild S. Randers A. 3/4 S. f. Hobro. 176. — 808. (844.)

1. a) 22° R. 44° B. 66° H. c) 22 \mathcal{L} Brød. 21 Sn. \mathcal{W} g. 11 \mathcal{L} Dst. Af Mg. 2° 1' R. 3° B. 5° 3' H. 12 \mathcal{L} Smør. 16 Høstdage. d) 70 Rbd. — U. 81 Rbd. Enkøpenfion 3° R. 5° B. og 20 Rbd.

Pftg. 63 fraat., fordøtteste eby. F., heraf 23 B. L. ret gode Bygn. 1750. 2 Brønde. Hedetørv. Lille Have. Jord (5, 7, 2, 1. — 75 Td. L. A. og E. 58 Td. L. Hebe og Fælledskjær) skarp og stenet. Udf. 37° Høst 5 F. 30 Læs Hø. Bes. 4 H. 14 D. 30 F. 1. S. (300 Rbd.) udb.

3 Sogn: 30 G. 11 Bist. 13 H. 11 jdl. H. 2 Skoler. Hverken Skov eller Fiskeri. D. K. har et lille Taarn. S. V. $\frac{1}{2}$ M. god. F. T. (411.) 413.

Sønderup og Nordrup. Slagelse H. Sorø A. 1 N. f. Slagelse. 427. — 1032. (626.)

1. a) 215° 2' B. b) 118 Rbd. c) Ref. 6° 3' 3" B. 23 Rbd. 32 β. Calente 6 Rbd. e) 200 Rbd. — U. 165 Rbd.

Pftg. 4 straat. eby. Længder ved Kirkegaarden. B. L. 18 eby. F. opført 1824 med smukke Værelser. 3750. Brønd. Tørv. God Have med mange, især vilde Træer. Jord (15, 1, 1. n. — c. 100 Td. L.) god, indhegnet. Udf. 36° Høst 6 F. 40 Læs Hø. Bes. 6 H. (A. H.) 16 D. 11 F. I. S. indest.

3 Sogn: 1 Hvdg. (Nordruplund med Skov.) 46 G. 3 Bist. 75 H. 4 jdl. H. 2 Skoler. S. V. $\frac{1}{2}$ M. frumdom slet. F. T. (970.) 1014.

Sønderup og Sulderup. Hornum H. Aalborg A. Viborg St. $2\frac{3}{4}$ N. V. f. Hobro. 252. — 809. (842.)

1. a) 69° 1' 2" R. 52° 5' 2 $\frac{1}{2}$ " B. 87° 6' $\frac{1}{4}$ " H. b) 15 Rbd. c) 8° 4' R. 6 En. Ug. 2 VZ Dst. 4 Rbd. 5 X 14 β. 46 Maal Mælk. Af Ug. 3° R. 5° B. 4° H. Af ct H. 2 Rbd. d) 120 Rbd. — U. † 20 Rbd.

Pftg. 73 by. straat. F., heraf 23 B. L. Alt i god og tildeels ny Stand; situeret ved Aalborg Landevei. 3000. Udmærket Brønd. Slette Tørv. Ringe Have. Jord (5, 4, 2. n. — 53 Td. L. A. En Deel Eng, Kjær, Heide og Tørvemose) ret god. Udf. 36° Høst 4 F. 6 Læs Hø. Bes. 4 H. (D. H.) 10 D. 24 F. 3 l. S. indest. 200 Rbd.

3 Sogn: 1 Hvdg. (Albek, meget gammel.) 46 G. 6 Bist. 20 H. 7 jdl. H. 3 Møller. 2 Skoler. Noget Skov og lidt Fiskeri i en Indsø. S. K. med Taarn ved Viborg — Aalborg Landevei, Altertavlen bestaaer af store Kampesteen med et Trædække paa. Sul. K. lille og taarnløs. S. V. $\frac{3}{4}$ M. god. F. T. (605.) 596.

Sønderfø. Skouby S. Odense A. 1³/₄ S. O. f. Bogense. 457. — 1290. (391.)

l. a) 64° 7' 2" R. 66° 2' B. 61° 5' H. b) 20 Rbd. c) Ref. 12 Rbd. Af tre S. 14 Rbd. 52 Arbejdsdage. d) 150 Rbd. — U. † 65 Rbd.

Ystg. 80 by. straat. F. 3360. Ei meget Vand. Tørv. Stor og smuk Have. Jord (24, „, 1, 2. — 114 Td. L. A.; men fast ingen E.) ret god. Udf. 60° Høst 6 F. Jorderne forpagtede bort mod 182 Td. R. B. og H. ligemeget af hver. l. S. udb.

3 Sogn: 1 Hvdg. (Dallundgaard med en stor fiskerig Sø.) 63 G. 12 S. 1 Stole. 1 Kro. Skov og Sø. K. er Kor kirke, har Taarn med Spiir og adelige Begravelser. F. T. (871.) 885.

Søndervisking og Voer Ladegaard. Tyrsting S. Skanderborg A. 2³/₄ V. f. Skanderborg A. 292. — 1264. (412.)

l. a) 83° R. 31° B. 53° H. 5° Bhvgr. b) 23 Rbd. c) 300 T Dst. Rentep. 31 Rbd. Udbytte af Vfact. 11 Rbd. 3 %. Ref. 18 Rbd. d) 300 Rbd. — U. 111 Rbd.

Ystg. 68 eby. straat., med brandte Steen opførte F., heraf 20 B. L. i god Stand. Kilde. Tørv. To frugtrige Haver. Jord (7, 2, „, 2¹/₄. n. — 200 Td. L. foruden Eng og Tørvestjær) deels muldsand. deels Hede, bakket. Udf. 64° Korn 100° Kartfl. Høst 5 à 6 F. 50 Læs Hø. Vef. 6 S. (D. S.) 20 D. 30 F., men kunne fordobles. Hbpl. Horsens. (4 M.) l. S. udb.

3 Sogn: 2 Hvdg. (Nedenstov; Vilholdt.) 81 G. 10 Vst. 27 S. 5 jdl. S. 2 Møller. 3 Stoler. Betydelige Skove og godt Fiskeri i Mossø. Kronvildt. Skjon Egn. Voer K. har et høit Taarn. Ruiner af Voer Kloster. S. V. c. 1 M. besværlig om Vinteren. F. T. (1220.) 1268.

Sørbymagle og Kirkerup. B. Flakkebjerg S. Sorø A. 1 S. O. f. Slagelse. 310. — 1080. (582.)

l. a) 206° 3' B. b) 60 Rbd. c) 17¹/₂ Læ Dst. 52 Sn. Vg. 38 Par Ryll. Ref. 7 Rbd. 2 %. Af tre Mh. 1 Ugedag og 8 Høstdage paa Præstens Kost. Udbytte af Vcatie paa 200 Rbd. d) 300 Rbd. — U. 97 Rbd. 2 %.

Pftg. i god Stand. Brønd. Tørv. Frugtrig Have og 4 Td. L. Skov. Jord (5, 7, 1. — 69 Td. L., heraf $2\frac{1}{2}$ Td. L. Eng ined meget god Tørvemose og 6 Td. L. henlagt til Enkes fædet) god. Udf. 45° Høst 6 à 8 F. I. S. udb.

3 Sogn: 47 G. 49 H. 1 Hospital. 2 Skoler og 5 Kilder. S. V. $\frac{1}{4}$ M. god. F. T. (1512.) 1630.

L.

Taagerup og Taarslunde. Jørgse H. Lolland. $\frac{1}{2}$ Ö. f. Rødb. 393. — 1388. (316.)

l. a) 62° Hv. 85° B. efter C. T. og 20° B. i Skp. 50 Rbd. 12 β . b) 4 Rbd. c) 18 Gæs. 13 Vnder. 5 Brød. 5 Sn. Vg. Mælk = 6 Rbd. Grundstat af Huse 12 Rbd. 4 \mathcal{L} . 2 Fv. Bøgebr. Ref. $11^{\circ} 4'$ R. $19^{\circ} 1' 1''$ B. $1^{\circ} 1'$ H. 90 Rbd. 4 \mathcal{L} . Af Blactie 18 Rbd. 24 Høstdage. d) 120 Rbd. — U. 190 Rbd.

Pftg. med 4 nye Vængder. Brønd og 2 Parke i den store og smukke Have. Jord (14, 5, 1, $\frac{3}{4}$. n — 60 Td. L. hvori en Underkov uden Skovsklyd) ret god. Udf. 40° Høst 8 F. Bes. 5 H. (A. H.) 16 D. 8 F. I. S. udb.

3 Sogn: 1 Hvdg. (Høibygaard under Sønderkarle, en saare anselig Avlsgaard, meget gl.) 37 G. 31 H. 12 jdl. H. 2 Skoler. 1 Veirmølle. Taagerup K. temmelig anselig med Taarn og pyramideformigt Tag; Prædikestolen stod forhen over Chordøren, nu henslyttet til søndre Side. Taarsl. K. lille, uanselig med et lille Trætaarn over Baabenhuset med en Kloffe. S. V. $\frac{1}{2}$ M. taalelig. F. T. (687.) 672.

Taaruby paa Amager. Soffelunds H. Kjøbenhavns A. $\frac{1}{2}$ S. f. Kjøbenhavn. 762. — 2300. (21.)

l. a) 490° B. b) 90 Rbd. c) Ref. 10° R. Af afstaaet Jord 16° B. og 1 Rbd. Af Blactie 32 Rbd. d) 600 Rbd. — U. 388 Rbd. 54 β .

Pftg. er god med vakker B. L. Brønd. Intet Brændsel. Smuk Have. Jord (15, 5, 3. n. — 55 Td. L. A. 37 Td. L. C. 30 Td. L. Dverdreb) har været bortforpagtet mod en aarlig Afgift af 194^o B. at betale med Penge, 32 β pr. Td. over C. T. 5 Læs Hø. 2562 Potter sød Mælk og 151 Rbd. Paa Saltholm høves Græsning til 16 Høveder. I. S. 500 Rbd.

3 Sogn: 1 større Sædeg. (Kastrupgaard.) 94 G. 300 S. 2 Skoler. Her boe de saakaldte „Danske“ Amagere. R. er fra de catholiske Tider, har to Pulpiturer, 3 Lysekroner, flere Malerier og et Orgel. Byen Taarnby har 2 Bægtere og de fornødne Brandredskaber. F. T. (4150.) 4527.

Taarnby og Vidstrup. Venneberg S. Hjørring A. 1 N. f. Hjørring. 201. — 890. (777.)

I. a) 68^o 4' R. 80^o 4' B. 29^o 4' H. b) 12 Rbd. c) 26 Rbd. Ref. 4^o B. Af Ag. 12 Rbd. Rentep. 29 Rbd. 19 β . Af fire Mh. 8 Rbd. og 90 Læs Tørv. d) 150 Rbd. — U. 115 Rbd.

Pftg. 63 siraat. by. F., heraf 26 B. L. 2592. To Damme. Maadelige Skudtørv. Ringe Have. Jord (5, 7, 2, 2. — 115 Td. L.) tør og starp. Udf. 44^o Høst 3 à 4 F. 60 Læs Hø. Bes. 6 (D. S.) 16 D. 16 F. I. S. udb.

3 Sogn: 1 Hvdg. (Kjersgaard med Vandmølle.) 69 G. 79 S. 24 jdl. S. 3 Skoler. Fiskeri. Seilads paa Norge. T. R. har et meget høit Taarn, der er Sømærke. S. V. $\frac{3}{8}$ N. god. F. T. (1114.) 1124.

Taars. Musse S. Volland. $\frac{1}{2}$ N. f. Saxkjøbing. 278. — 1056. (605.)

I. a) 63^o Hv. 14^o R. 70^o B. 16^o H. b) 20 Rbd. c) 30 Rbd. Ref. 16^o B. d) 120 Rbd. — U. 160 Rbd. Enkøpenstion svares med $\frac{1}{8}$ Deel af alle Embedsindtægter.

Pftg. 85 eby. F., heraf 24 teglh. B. L., der 1842 forskjønnedes. Udbusene ere meget gode. 3 Gaarden findes en gammel Brønd og en ny med Post, hvori fortrinligt Vand. Intet Brændsel. Haven paa omtrent 1 Td. L. omgiver Gaarden med mange Frugttræer.

Jord (9, 4, 1, $\frac{1}{2}$ n. — 60 Td. L.) for det meste let. Udf. 36° Høst 10 F. Bef. 5 S. (A. S. $\frac{1}{3}$ af Byrden paahviler Vir- næs.) 12 D. 20 F. I. S. 500 Rbd., hvoraf 100 Rbd. indestaae, Resten udb.

3 Sogn: 1 Hvdg. (Berriggaard under Grevskabet Guldborg- land med Skov.) 47 G. 38 S. 12 jdl. S. 2 Skoler. 2 Møller. K. er en skøn gammel Bygning med høit Taarn, der er Sømærke; indvendig forsynet med høie Svelvinger, smukt vedligeholdt. F. T. (878.) 911.

Taastrup og Uggeløse. Merløse S. Holbek A. 2 $\frac{1}{2}$ S. f. Holbek. 726. — 1712. (130)

I. a) 492° B. b) 28 Rbd. c) Af Ag. 19° 7 $\frac{19}{24}$ ' B. 18 Rbd. Af Mg. 10 Rbd. Af 1 Ah. 8 Rbd. Ref. 2° B. 2 Rbd. d) 434 Rbd. — U. 200 Rbd.

Pstg. 95 by. fraat. F. heraf 35 B. L. er ret god og beqvem, skøndt gl. 4360. — Post i Gaarden. 8 Fv. Br. leveres af Bon- derup. Smuk og stor Have omgiver B. L. paa 3 Sider. Jord (4, 2, " , 1 $\frac{3}{4}$ n. — 28 Td. L.) god muldsand, tildeels muldleret. Udf. 12 à 13° Høst 9 à 10 F. Bef. 3 S. 12 D. 6 à 8 Beder. I. S. 500 Rbd. udb.

3 Sogn: 2 Hvdg. (Bonderup med smuk Borggaard, Merlø- segaard) 87 G. 210 S. 20 jdl. S. 3 Skoler. 2 Kroer. Venlig Egn. S. V. $\frac{3}{4}$ M. god Landvei. F. T. (2268.) 2389.

Tandrup. Nim S. Standerborg A. 1 V. f. Horsens. 431. — 1084. (575.)

I. a) 60° R. 108° B. 154° H. b) 10 Rbd. c) 27 L& Dft. d) 300 Rbd. — U. 80 Rbd.

Rjørup Pstg. 71 by. fraat. F. heraf 26 B. L. Alt i god Stand og smuktbeligg. 2000. — Godt Vand. Have paa 2 Skp. L. Jord (4 à 5 Td. L.) 2 Køer kunne holdes, den høves skattefri. I. S. 400 Rbd. udb.

3 Sogn: 3 større G. (Bisgaard med smuk Borgg. tæt ved Skov; Aarupgaard. Marienborg) 75 G. 72 Blst. og 5. 2 Skoler. Noget Skov; intet Fiskeri. R. stor og anseelig, har et høit Taarn, ligger $\frac{1}{8}$ M. fra Pstg. F. L. (1359.) 1489.

Tanderup. Baag 5. Ddense A. $1\frac{1}{2}$ N. f. Afsens. 254. — 980. (687.)

1. a) 55° R. 78° B. 45° H. b) 14 Rbd. c) 42 Sn. 2 Eg. 42 Brød. Af to 5. 22 Rbd. og 24 Arbejdsdage. d) 120 Rbd. — U. † 64 Rbd.

Pstg. isoleret 118 eby. fraat. F. heraf 28 B. L. 4230. — Brønd. Brænde, Torvestfær. Have med Pile og Ellemose 4 Td. L. Jord (8, 3, ", 2. — 60 Td. L. A. 10 Td. L. E. 6 Td. L. Skov) sandblandet; beqvem. Udf. 27° foruden Kartfl. ic. Høst 7 à 8 F. Bef. 7 H. (D. H.) 20 D. 1. S. udb.

3 Sogn: 1 Hvdg. (Minendal under Vedelsborg.) 42 G. 38 H. 12 jdl. 5. 1 Vandmølle. 1 Skole. Gjerdselhugt og Prtesfangst i Aaen. 1 Enkesæde med 6 Td. L. af Præstegaardens Jorder. F. L. (635.) 607.

Tandslet. Als. $1\frac{1}{2}$ Ö. f. Sønderborg.

1. a) 12° R. 70° B. 143° H. b) 10 Lam. 32 Rbd. c) 14 magre Gæs. 3 Høns samt 4 Høns af hver Confirmant. For bortfæstet Jord 140 Rbd. d) 250 Rbd. — U. c. 100 Rbd. Enkepen- sion 48 Rbd. og $\frac{1}{8}$ af Tiendekornet.

Pstg. 51 by. fraat. gamle F. hvoraf 14 B. L. (de 7 Jag vedligeholder Menigh.) 2000. — Brønd. Brændsel hjemføres fra Skov og Mose af Bønderne, som derfor faae et Skovgilde af Præsten. Stor og frugtrig Have. Jord (46 Td. L. A. og E. heraf $1\frac{1}{2}$ Td. L. Underflov.) frugtbar og beqvem. Udf. 26° Høst 9—10 F. Bef. 3 H. 10 D. 1. S. udb.

3 Sogn: 51 G. 88 H. 15 jdl. 5. 2 Møller. 3 Skoler. R. temmelig anseelig, af Kampesteen, et Spiir over Choret, men intet Taarn. Skov og lidt Fiskeri. F. L. c. 1200.

Tanlov. Elbo S. Veile A. $1\frac{1}{2}$ N. O. f. Eolding. 244. — 966. (699.)

1. a) 30° R. 80° B. 110° H. 20° Bhv. b) 8 Rbd. c) 15 Rbd. d) 250 Rbd. — U. 80 Rbd.

Pftg. 90 bv. sraat. tildeels gl. F. Brønd. Nigeligt Tørv. God Have. Jord (5, 6, 3, 2. — 50 Td. L. A. 7 Td. L. Eng 5 Td. L. Skov med ringe Udbytte) ret god. Udsf. 40° Høst 6—8 F. Besf. 4 S. (D. S.) 20 D. 1. S. udb.

3 Sogn: 60 G. 80 S. 30 jdl. S. 1 Kro (Krybily.) 2 Skoler. En smal Sandflugt gaaer igjennem Sognet, hvor 2 fiske-erige Søer. Gode Tørvemoser og skøn Egn. K. har Taarn og et Kapel, ligger høit. F. T. (1226.) 1188.

Tersløse og Skjelleberg. Løve S. Holbek A. $1\frac{1}{2}$ N. V. f. Sorø. 420. — 1160. (501.)

1. a) 260° R. b) 80 à 100 Rbd. c) Ref. 22 Rbd. Af Ag. 4 Rbd. Af bortfæstet Jord $3^\circ 2'$ B. 4 Fv. Br. 30 Læs Tørv. d) 250 Rbd. — U. 135 Rbd.

Pftg. opført smukt og beqvemt af Grundm. B. L. 28 F. og 58 ebv. F. Udhus. 4960. — Brønd. Lidet Tørv. Lille Have. Jord (8, 6. — 60 Td. L. A. og E.) sid og fjerntligg. Udsf. 29° Høst 6 F. Besf. 7 S. (A. S.) 24 D. 12 F. 1. S. indest.

3 Sogn: 1 Hvdg. (Tersløse under Baroniet Holberg) 61 G. 100 S. og Blst. 12 jdl. S. 3 Skoler. 1 Enkesæde med Have. Velstand blandt Beboerne. Begge K. smukke. S. V. $\frac{1}{2}$ M. ret god. F. T. (1364.) 1416.

Tersløv og Orsløv. Ringsted S. Sorø A. $1\frac{3}{4}$ S. O. f. Ringsted. 571. — 1672. (145.)

1. a) 400° B. b) 40 Rbd. c) Ref. 51 Rbd. Af Ag. 14 Rbd. — U. 170 Rbd.

Pftg. 83 bv. sraat. F. i god Stand. 3690. — Godt Vand. Brændedeputat. (Gave.) God Have. Jord (7, 1, 3, 1. — 46 Td. L. A. og E.) god, tæt G. og let at drive. Udsf. 26° Høst 8—9 F. Besf. 6 S. (A. S.) 14 D. 8 F. 1. S. indest.

I Sogn: 1 Hvdg. (Ottestrup under Gjesegaard) 92 G. 97 H. 30 jdl. H. 2 Skoler. Kirkerne i god og smuk Stand. S. V. $\frac{1}{4}$ M god. J. L. (1763.) 1826.

Them. Brads H. Standerborg A. $3\frac{1}{2}$ N. V. f. Standerborg. 231. — 1060. (602.)

l. a) $73^{\circ} 3'$ R. 7° B. $48^{\circ} 4'$ H. $3^{\circ} 6'$ Bhv. $1^{\circ} 4'$ Bhvgr. est. Tiendeacc. Resten 70° B. uden Acc. b) 8 Rbd. c) 12 Rbd. Ref. 7 Rbd. 4 $\frac{1}{2}$. d) 180 Rbd. — U. \dagger 40 Rbd.

Pstg. 93 bv. fraat. J. i god Stand. Godt Vand. Tørveffær. Stor og smuk Have. Jord (5, 5, 3, 1. — 70 Ed. L. A. og E.) kold, let at drive. Udf. 30° Høst 4 F. Bes. 4 H. 12 D. 16 J. I. S. udb.

I Sogn: 79 G. 86 H. m. og u. J. 2 Hoved- og 2 Biskoler. Fisserige Søer og Skov; det er meget adspredt. K. ligger midt i Sognet, er en stor Bygning med Taarn. J. L. (1788.) 1876.

Thiele og Dinge. Sønderlyng H. Viborg A. 2 N. O. f. Viborg. 144. — 832. (824.)

l. a) $80^{\circ} 2'$ R. $27^{\circ} 6'$ B. $56^{\circ} 1'$ H. c) 6 Rbd. c) 12 Rbd. Ref. 6° R. 4° B. 6° H. For Opsyn med en Begravelse: 10 Rbd. d) 80 Rbd. — U. 91 Rbd. 12° R. 4° B. 4° H.

Foulum Pstg. 81 bv. fraat. J. heraf 19 B. L. 2180. — Brønd. Hedeterr. Frugtrig Have. Jord (5, 4, 3, 2. — 68 Ed. L. heraf 19 Ed. L. E.) skarpsandet, let at drive. Udf. 40° Høst 3 F. Bes. 2 H. 13 D. 21 J. I. S. udb.

I Sogn: 2 Hvdg. (Thielegaard, toetag. Borgg. med Taarn og Spiir, udm. Ege- og Bøgeffove og Fiskeri. Vingegaard under Thieleg. med Skov og Vandmølle) 27 G. 16 H. 9 jdl. H. 2 Skoler. 1 Mølle. L. K. med skøn Prædikestol og Døbefont. Leveghaus Begravelse med et kostbart Marmormonument, samt i Taarnet hans sorte Marmorfiste med Alabasters Sirater. S. V. $\frac{1}{4}$ og 1 M. stenet og bakket. J. L. (452.) 457.

Thisted. Hundborg S. Thisted A.

1) Sognekaldet til Byen og Tilsted. 392. — 1772. (106.)

l. a) 8° 4' R. 257° B. 123° H. 8° Vrt. b) 10 Rbd.
c) 3° R. 16 V Dst. 13 Di Vg. Af M h. 15 Rbd. d) 600
Rbd. — U. 144 Rbd. 10° B. Enkepension $\frac{1}{8}$ af Indtagterne.

Yftg. den forrige Bispegaard i 3 Længder. B. L. 15 for det meste grundm. F. teglh. Udh. tildeels teglh. F. og Laden 7 Gulve fraat. bv. 3810. — Godt Vand. Intet Brændsel. Præsten betaler Skatter og Reparation. 14 Td. L. Udmark. 2 Td. 2 Skp. Indmarksjord samt et lidet Stykke Eng. Bes. 2 H. 4 Køer. 1 S. ingen.

2) Det resid. Capellani og Sognekaldet Skinnerup. 75. — 663. (953.)

l. a) 106° B. 10° H. b) Fast Løn 80 Rbd. c) 3° R. 24 Sn. Vg. 13 V Dst. Huusleie 50 Rbd. Af Ug. 16 Sogne-
hjørster, 1 Tørvekjørsel. Af 1 M h. 1 Rbd. d) 150 Rbd. — U. 45 Rbd. og 24° B. est. C. T.

Ingen Bolig.

Thisted, Amtmandens Sæde, smukt situeret ved Liimfjordens nordre Bred $1\frac{1}{2}$ M. fra Havet, uregelmæssig bygget med 5 Gader 10 Stræder, 4 Torve c. 300 G. og H. (2145 Indb. i 448 Famil.) 2342. R. er stor og anseelig med høit Spiir og smuk indv., sjelden Prædikestol, godt Orgel, i Hovedgangen 2 Lysekroner med et Dr. logskib imellem; flere Epitaphier; den eier 20,000 Rbd. Byen eier 34 Skibe. 2 Borgerstoler. 1 Hospital. Anseligt Raadhuus. 3 Beirmøller. Flere Skovpartier. — Landsognet har 2 Skoler. 20 G. 3 Blst. 8 H. 3 jdl. H. 1 Mølle. F. T. (290.) 341.

Tilsted: 16 G. 3 Blst. 33 H. 1 Skole. Sildefangst. S. V. $\frac{1}{2}$ M. fortrinlig. F. T. (250.) 264.

Skinnerup: 22 G. 9 H. 4 jdl. H. 1 Skole. S. V. $\frac{1}{2}$ M. udm. F. T. (268.) 271.

Thoreby. Musse S. Lolland. $1\frac{1}{2}$ S. O. f. Saxkjøbing. 772. — 2528. (11.)

l. a) 105° Hv. 74° R. 287° B. 48° Vrt. 66° H. b) 90 Rbd. c) Ref. 9° 4' R. 25° 7' B. 5° H. og 77 Rbd. 3 $\frac{1}{2}$ 8 β samt 6 Sv. Br. d) 400 Rbd. — 204 Rbd.

Flintinge Pstg. i 3 Længder, smuk og herfsabelig B. L. af Ebv. teglh. de to Udh. Ebv. fraat. — Brønd, Kilde og Parter. Frugtrig Have. Jord (", 4, 3. — 14 Td. L.) meest Engb. kun 5 å 6 Td. pløies, dog kunne holdes 2 H. (A. H.) 10 Køer. — 3 l. S. indest. 200 Rbd.

3 Sogn: 3 Hvdg. (Fuglsang med Skov. Prierstov skjøntbeligg. ved Guldborgsund med store Skove; Rosenlund under Hårdenberg) 135 G. 156 H. 1 Færgegaard. 4 Møller. 4 Skoler. R. høitligg. meget stor med Hvelvinger. F. L. (2267.) 2382.

Thoroslunde og Tishøi. Smørum H. Kjøbenhavns A. 3 V. f. Kjøbenhavn. 451. — 1392. (311.)

I. a) 360° B. b) 50 Rbd. c) Leie af et H. 6 Rbd. d) 200 Rbd. — U. 180 Rbd. Enkepens. 44° B. & 33 Rbd. 72 β.

Pstg. 4 næsten sammenbygg. fraat. deels grundm. deels by. gl. F. brostfældig for Tiden. 5010. — Brønd. Tørvessjør i 2 Td. L. Mose. Stor Have. Jord (9, ", 2. n. — 90 Td. L.) tildeels god. Artill. Hest stilles. 1 S. (500 Rbd.) indest.

3 Sogn: 1 Hvdg. (Benzonsdal med Have, Fiskebomme og 2 Fædbøvre) 73 G. 67 H. 30 jdl. H. 3 Skoler. 2 Møller. S. V. ½ M. god. F. L. (1145.) 1191.

Thorup. Strø H. Frederiksborg A. ¾ V. f. Frederiksværk. 304. — 1092. (565.)

I. a) 82° 1' 2" R. 89° 5' 2" B. 1° 2' H. c) Ref. 72 Rbd. Huusmandstiende 14 Rbd. 5 $\frac{1}{2}$. d) 270 Rbd. — U. 110 Rbd.

Pstg. 90 by. fraat. F. i 4 Længder, god. 3160. — Godt Vand. Ei Tørv nok. To gode Haver. Jord (5, 7, 2. — 58 Td. L.) god og beqvem. Udf. 36° Høst 6 F. 10 Td. Kartfl. lægges. 70 Læs Hø. Bes. 5 H. (A. H.) 25 D. 20 F. 1 S. udb.

3 Sogn: 1 Hvdg. (Grønnesøgaard med en lille Skov) 50 G. 114 H. 30 jdl. H. 3 Skoler. 1 Færgested. Fiskeri. Ret smuk Kirke. F. L. (1311.) 1412.

Thunø. Samsø. Ring S. Aarhus St. 3½ S. f. Aarhus. 28. — 544. (1001.)

l. a) 41° 2' R. 41° 2' B. 41° 2' H. c) 30 Gæs. 30 Sn. Æg. 62½ Æ Brød. 4 Maal Mælk. Rente 20 Rbd. d) 45 Rbd. U. † 32 Rbd.

† Stg. 54 fraat. bv. F. heraf 18 B. L. 1000. — Brønd. Maadelige Torv; øvrigt Brændsel kjøbes i Jylland for 50 Rbd. Lille, men frugtrig Have. Jord (1, 6, 3. — 27 Td. L.) muldsand. ei let at drive, da den er adsplittet. Udf. 18° Høst 5 F. Nettoprov. = 100 Rbd. Bes. 3 S. 9 D. 12 F. l. S. (350 Rbd.) udb.

3 Sogn: 8 G. 16 S. 16 jdl. S. 1 Mølle. 1 Skole. Smaastrat. Fiskeri. Den er 1 Mil i Omkreds. Paa Kirketaarnet er Lampestyr. F. T. (198.) 213.

Thyrstrup og Hjerndrup. Thyrstrup S. Haderslev Pr. Ved Christiansfeldt. 700. — 569 gl. Ang.

l. a) 372° Korn, meest B. S H. dog er det meget høit anslaaet. b) 17 Lam. 14 Grise. c) 46½ Æ Smør. 460 Brød. 3 Penge: 32 Rbd. For Opsyn med Fattighuset 48 Rbd. d) 500 Rbd. — U. 36 Rbd. Entepension 115 Rbd.

† Stg. B. L., hvoraf 9 F. tilhøre Menigheden, og vedligeholdes af den, gl. Udh. i god Stand. Brønd. Noget Brændsel af 3 Td. L. forhugget Skov. Stor Have med over hundrede Frugttræer og 2 Fiskeparke. Jord (75 Td. L.) god og frugtbær. Heraf er bortleiet for 318 Rbd. Bes. 3 S. 6 D. l. S. 2870 Rbd.

3 Sogn: Christiansfeldt, som slet ikke hører til Kaldet. 1 Hvdg. (Hjerndrupgaard) 50 G. 120 S. 163 Jnderst. i 12 Byer. 3 Skoler. Skøn og skovrig Egn. Begge K. have Taarnet paa den østre Side. T. K. er smuk med Granitstøiler ved Indgangen og Orgel. S. K. er lille, men ligger høit. S. V. ½ M. god. F. T. 2247.

Tiljøb, Hornbek og Sillebek. Lunge-Kronborg S. Frederiksberg A. 1½ S. V. f. Helsingør.

1) Sognekaldet. 613. — 2140. (34.)

l. a) 157° R. 276° B. c) 113 Arbejdsdage. d) 1000 Rbd. — U. 500 Rbd.

Pftg. 6 vel vedligeholdte by. fraat. Bygninger med særdeles beqvem Bolig. 4800. — Godt Vand. Udmærk. Tørvefjær. 2 store og smukke Haver. Jord (7, 6, 1. — 60 Td. L. A. 10 Td. L. Skov. 10 Td. L. Mose. 48 Td. L. Overdrev, hvoraf 15½ Td. er overladt Capell.) sandm. Udf. 28° Høft 8 F. 50 Læs Hø. 35 Td. Kortfl. lægges. Bes. 6 H. 24 D. 6 F. 6 Sv. 1. S. (333 Rbd.) udb.

2) Det resid. Capellani. — 720. (907.)

l. a) Af Sognepræsten 200 Rbd. d) 500 Rbd.

Fri Bolig. 23½ Td. L. 1. S. 350 Rbd.

3 Sogn: Hammermøllen ic., en stor Deel Avlsgaarde og Lyffsteder. 120 G. 88 Parc. 120 H. 300 jdl. H. 7 Stoler. Fiskeri. Skjen Egn. Gurre Sø. T. R. smuk med Taarn. S. V. 1¼ og 1¼ M. taalelig. F. T. (6308.) 6309.

Tinglev. Slux H. Tønder Vr. 2 S. V. f. Apenrade. 587 gl. Ang.

l. a) 95° R. 4° B. 4° Bhv. c) 200 Brød. 31¼ L Smør. d) 320 Rbd. — U. 41 Rbd. 2 ½ 8 β. Enkep. 73 Rbd. 2 ½.

Pftg. B. L. med 8 Bærelser er godt indrettet (tilhører Menigheden.) Udh. mindre gode. Stor, men mager Have. Jord (5/8 Plov) sandig og mager. Sæden giver kun faa Fuld. 1. S. c. 700 Rbd.

3 Sogn: 1 adels. udparc. G. (Stoltelund udparcell.) 10 Byer. 2 Stoler. 2 Kroer. Heder og Moser i rigeligt Maal. Tinglev Sø ¼ M. lang. Her er Rigdom blandt Beboerne. R. repareret 1816, har et høit, nyt Taarn. F. T. c. 1050.

Tingsted. Nørre H. Falster. ¾ N. f. Nykjøbing. 333. — 1296. (389.)

l. a) 6° 7' Hv. 18° 2' 1/2" R. 216° 3' 2" B. 16° 2' 1 1/2" H. 11° 1' 1" Vrt. b) 60 Rbd. c) Ref. 60 Rbd. 3 Fv. Br. Af bortfølgte J. 25° B. 87 Rbd. d) 160 Rbd. — U. 150 Rbd.

Taaderup Pstg. 69 fraat. hv. J. gl. men i god Stand. B. L. 16 J. ret beqvem. 3200. — Godt Vand. Tørvestjær. Ei stor, men frugtrig Have. Jord (8. n. — 44 Ed. L. A. 12 Ed. L. E.) ret god og beqvem. Udf. 34° Høst 8 J. Bes. 5 H. (A. H.) 16 D. 8 J. J l. S. indest. 195 Rbd. 3 K. pro 3 %.

J Sogn: 48 G. 100 H. m. og u. J. 1 Skole. 1 Parcel af Bennerlund (gl. Kirstineborg.) Skov. J. L. (1056.) 1101.

Tirsted, Skjorringe og Veileby. Fuglse H. Lolland. 1 1/2 N. f. Rodby. 652. — 1930. (74.)

1. (See Tillægget.)

Rubbelykke Pstg. 4 sammenbygg. store Længder, B. L. 40 J. med smukke Bærelser og Havestue. Brønd og Dam. 6 Fv. Br. og 6 Læs Gjerdsel gives af Grevskabets Besidder. Stor og frugtrig Have med Skov. Jord (17, 4, 3, 2. — 80 Ed. L. A. Noget Skov) sand. Udf. 33° Høst 5—8 J. Bes. 6 H. (A. H.) 16 D. 15 J. I. S.

2) Det resid. Capellani. — 552. (998.)

l. a) Ref. af Sognetaldet 120 Rbd. b) Af Grevskabet 83 Rbd. 4 K. c) For nogle bortfølgte Enge 1° 2' B. og 1/4 af Rent. af 40 Rbd. d) c. 100 Rbd. — U. 35 Rbd.

Pstg. 4 sammenbygg. Længder, 47 fraat. hv. J. heraf 14 B. L. lille men beqvemt ombygget 1813. 2620. — Brønd og tæt ved en udm. Kilde. 5 Fv. Br. og 4 Læs Hegning gives af Grevskabet. God frugtrig Have. Jord (7, 5, 1, 1. — c. 50 Ed. L.) sandet. Udf. 28° Høst 5—7 J. Bes. 4 H. 10 D. 11 J. J l. S. indest. 320 Rbd.

Af dette Embede svares hverken Naadesaar eller Pension.

J Sogn: 1 Hvdg. (Christiansfæde med 3 Etager og Altan; Grave, Skov ic.) 1 stor Parcelg. (Frihedsminde under nysnævnte Herresæde) 60 G. 39 Parcel. 90 H. 92 jdl. H. 3 Skoler. 1 Mølle. 1 Fattigh. 1 Arresthuus. Skov og Fiskeri. L. R. med høit og

svært Taarn med en lille Hat, Orgel, er indv. ret smuk. S. R. er lille, stirlig og har et af by. opført Taarn, en Altertavle af Thorvaldsen og et Orgel. B. R. ligger høit og isoleret med Taarn. S. V. $\frac{1}{2}$ og $\frac{1}{2}$ og $\frac{1}{4}$ M. god. J. T. (1710.) 1757.

Tirstrup og Fuglslev. Sønder H. Randers A. $1\frac{3}{4}$ N. f. Greenaa. 249. — 904. (762.)

1. a) 70° R. 17° B. 14° H. 3° Bhvgr. b) 6 Rbd. c) 36 Gæs. $12\frac{1}{2}$ Læ Dst. 36 Sn. Eg. $10'$ R. $10'$ B. Af bortsolgt Ag. Rente af Cap. 150 Rbd. d) 120 Rbd. — U. 95 Rbd.

Pftg. 57 by. sraat. meget gode J. heraf 15 B. L. 4410. — Brønd. Tørvestjær. 9 Læs Brænde udvises. Udm. frugtrig Have. Jord (5, 2, 2. — 60 Ed. L. A. og 10 Ed. V. Hede, ingen Eng, 6 Læs Hø leveres af Høgholm) udm. god. Udsf. 44° og 30° Kartfl. Høst 5 J. Besf. 5 H. 12 D. 12 J. 1. S. udb.

3 Sogn: 1 Hvdg. (Høgholm med Skov og Parceller, Bjørnholm) 60 G. 5 Blst. 46 H. 31 jdl. H. 2 Skoler. 3 Fattighuse. 4 Møller. Skov. Ferskvandsfl. Begge R. ere smukke, hvelvede, men J. R. uden Taarn og Altertavle. S. V. $\frac{1}{4}$ M. udm. god. J. T. (971.) 1010.

Listed, Binderup og Durup. Gislum H. Aalborg A. Bisborg Et. $2\frac{1}{4}$ N. V. f. Hovbro. 229. — 781. (863.)

1. a) $29^{\circ} 4' 2\frac{1}{4}''$ R. $21^{\circ} 3''$ B. $36^{\circ} 6' 2''$ H. 281 Rbd. 3 L 14 β . b) c. 16 Rbd. c) $5^{\circ} 6'$ R. 9 Læ 6 H Dst. 28 D Eg. Ref. 38 Rbd. 57 β . 2° R. 2° B. 2° H. Af Ag. $1^{\circ} 3' 2''$ R. $1^{\circ} 6'$ B. $2^{\circ} 4'$ H. 12 H Smør. 33 Rbd d) 110 Rbd. — U. 98 Rbd. Entepension 48 Rbd. 5 L 5 β og $4^{\circ} 6' 3''$ R. $3^{\circ} 3''$ B. $5^{\circ} 1' 1''$ H.

Pftg. 56 by. sraat. J. fra 1832. B. L. 16 ret gode J. 3200. — Brønd. Hødetørv. Ringe Have Jord (4, 2, 3, $1\frac{3}{4}$. n. — 60 Ed. L. A. og E. foruden Hede og Kjær.) sandmuld. Rugjord. Udsf. 36° Høst. 4—6 J Besf. 4 H. 16 D. 30 J. 1. S. 500 Rbd. udb.

3 Sogn: 1 Hvdg. (Nøragergaard med 2 Etager og smukke Bærelser) 46 G. 7 H. 6 jdl. H. 1 Mølle. 4 Skoler. Fiskeri i Møllevadaa. S. V. $\frac{1}{2}$ og $\frac{3}{8}$ M. taalelig. J. T. (573.) 592.

Tjustrup og Saldagerlille. Øster Flakkebjerg S. 1 S. f. Sorø. 266. — 920. (739.)

I. a) 260° B. c) Rentep. 3 Rbd. 69 β. d) 200 Rbd. — U. 105 Rbd. 56 β. Entepension 39° 2' B. og 17 Rbd.

Pftg. er gammel med rummelig og beqvem B. L. Intet Vand i Gaarden. Fornødent Brændsel af en Skovlod paa 15 Td. L. og en nærliggende Tørvemose. En smuktbeliggende Have. Jord (4, 6, 2, 1/4. n. — 39 Td. 1 Skp. L.) let. De 30 Td. L. ere for Tiden bortforpagtede for 45 Td. B. aarligt. Ingen militair Hest stilles. I. S. 500 Rbd. indeft.

3 Sogn: 55 G. 58 H. 25 jdl. H. 2 Skoler. 1 Mølle. Fiskeri i Tjustrup Sø. Begge R. vel vedligeholdte. Eggen fjøn. S. V. 3/4 M. god. F. T. (793.) 894.

Tjereby. Vester Flakkebjerg S. Sorø A. 1/2 Ö. f. Skjelskør. 536. — 1400. (303.)

I. a) 395° 5' 3" B. c) 60 Gæs. 61 Par Kyll. 61 Sn. Eg. 25 Rbd. og 20° B. Af et Legat betales ved Embedets Tiltrædelse 23 Rbd. 4 $\frac{1}{2}$, hvilke atter afgives ved Fratrædelsen. Udbytte af Aktie for 300 Rbd. d) 180 Rbd. — U. 250 Rbd.

Pftg. har 16 ebb. straat. F. B. L. og 6 F. til Deconomien. Læden er den første i Herredet. Dyb, men ei righoldig Brønd; i Haven en Brønd, der dog kun har lidet Vand. Tørvesskar. Haven er paa 1 1/2 Td. L. med gode Frugttræer. Jord (10, 1, 2 3/4. n. — 88 Td. L. A. og C.) ret god. Udsf. 42° Høst 9 à 10 F. Besf. 5 à 6 H. (A. H) 20 D. 12 F. I. S. 500 Rbd. indeft.

3 Sogn: 2 Hvdg. (Basnæs med Skove og Grave; Transbygaarden.) 60 G. 44 H. 31 jdl. H. 1 Veirmølle. 1 Skole. R. 1843 meget forfjønnet, er anselig og har en fjøn Prædikestol. F. T. (1137.) 1148.

Tjereby og Alsynderup. Strø S. Frederiksborg A. 1/2 V. f. Frederiksborg. 287. — 1200. (458.)

I. a) 96° R. 106° B. 86° H. 45 Rbd. c) Ref. 10 Rbd. 1 Fv. Br. d) 300 Rbd. — U. 132 Rbd.

Pstg. 99 bv. fraat. F., heraf 15 B. L. ret gode Bygn. 4060. Godt Vand. Intet Brændsel. Nyttig Have. Jord (6, 2. n. — 60 Td. L.) muldsand.; en Deel ringe. Udf. 13° Høst 4 à 5 F. 40 Læs Hø. En Deel af Jorderne bortforpagtet for 20° R. 20° B. og Skatter. 1 S. indest.

3 Sogn: 54 G. 44 Afbygg. 78 H. 60 jdl. H. 2 Skovfogedhuse. 1 Teglbærk. 2 Skoler. Skov. Begge R. smaa og mørke. S. V. $\frac{3}{4}$ M. stundom slet. F. T. (1972.) 2097.

Todberg og Meilby. Østerlisberg H. Randers A. $1\frac{3}{4}$ N. f. Aarhus. 313. — 1472. (250.)

l. a) 35° R. 105° B. 138° H. c) 60 Sn. Vg. 19 V Dst. Af Ug. 2° 4' R. 3° 6' B. 1 Fjd. Smør. 1 Lam. 1 Gaas. Nogle Vgter. Af Mg. 1° 2' R. 1° 4' B. og 2 Rbd. 2 Fv. Bøgebr. Ref. 2 Rbd. d) 200 Rbd. — U. 146 Rbd.

Pstg. 96 bv. fraat. F., heraf 52 F. fra 1830. Brønd. Skudtorv. To smaa Haver. Jord (7, 4. — 138 Td. L. A. og E. og Mose) ret god og beqvem. Udf. 48° Høst 6 à 8 F. 70 Læs Hø. Bes. 8 H. 30 D. 24 F. I. S. (150 Rbd.) udb.

3 Sogn: 1 Hvdg. (Skaarupgaard med Skov, Kongen tilhørende.) 46 G. 45 H. 13 jdl. H. 3 Skoler. Noget Skov. S. V. $\frac{1}{2}$ M. som oftest slet. F. T. (1046.) 1130.

Tostlund. Rørrerangstrup H. Ribe A. $3\frac{1}{4}$ S. O. f. Ribe. 893. (773.)

l. a) 70° R. 15° B. 7° H. 16° Bhv. b) ubestemt. c) 7 Fjd. Smør. 25 Stk. Dst. 30 Brød. d) 225 Rbd. — U 48 Rbd.

Pstg. 54 grundm. fraat. F. i meget god Stand. 1153. Brønd. Torv. Vilde, kold og frugtrig Have. En god lille Skov. Jord (2 Dtt. — et meget stort Areal A. og Hede, dog kun 23 Td. L. dyrkbar, men ei Eng nok) deels god, deels flarp. Udf. 25° Høst 4 à 5 F. Bes. 4 H. 22 D. I. S. betales efter Overenskomst.

3 Sogn: 48 G. 29 Blst. 27 jdl. H. 3 Skoler. R. ligger $\frac{1}{4}$ M. fra Pstgd. og høit, af Qvadersteen og blytækt med bredt Taarn er simpel; to hedenske Gravhøie tæt ved. F. T. 724.

Tolstrup og Stenum. Berglum S. Hjørring A. 2½ S. f. Hjørring. 364. — 884. (784.)

I. a) 18° 2' R. 158° 3' B. b) 12 Rbd. c) Af Mg. 2° R. 18° B. 4° H. 10 Rbd. d) 150 Rbd. — U. 140 Rbd.

Pftg. 114 fraat. by. F., heraf B. L. 24 isoleret beliggende i Markens nordlige Deel. Brønd. Godt Tørvefjær. Ret god Have. Jord (9, 5, 3, 1. — 74 Td. L. A. 23 Td. L. E. 89 Td. L. udyrket Hede) sandmuld. Udf. 45° Høst 4 à 6 F. Bef. 8 H. (D. H.) 30 D. 24 F. 1 S. udb.

3 Sogn: 1 Hvdg. (Hjermislevgaard under Birkelse.) 80 G. 74 H. m. og u. J. 3 Møller. 3 Skoler. Jorderne i St. fortrinlige. T. R. blytækt med Taarn, Altertavlen af Billedhuggerarbejde og en Lyskrone. St. R. taarnløs, blytækt. S. V. ½ M. god. F. T. (1083.) 1105.

Tommerup og Brylle. Odense S. og A. 2 S. V. f. Odense. 527. — 1960. (62.)

I. a) 89° 6' 2" R. 132° 7' B. 122° 5' 3½" H. b) 60 Rbd. c) 15 Td. Dst. 10 Sn. Eg. Landgilde og Renter 58 Rbd. og en Halvotting Smør. d) 500 Rbd. — U. 169 Rbd. Entepension 11° R. 45° B. 15° H. og 47 Rbd. 2 ½.

Pftg. 36 by. fraat. F. udgjøre B. L., hvoraf 21 ere nye. Udhusene ere 86 F., hvoraf 7 nye, Resten gamle. Brønd i Gaarden. Tilstrækkeligt Brændsel af Skovene og Tørv af Mose. Stor og smuk Have, men den koster mere at vedligeholde end den indbringer. Jord (13, 7, „, 1½. — 143 Td. L. A., E., Skov og Mose og Have) af god Bonitet. Udf. 40 à 50° Korn paa 80 Td. L. A. Høst 8 F. Bef. 8 H. (D. H.) 16 D. 10 F. 4 Sv. 1 S. 175 Rbd., hvoraf 108 Rbd. 2 ½ udb.

3 Sogn: 471 Baaninger, hvoraf 98 G. 97 Bst. 3 Skoler. En stor Skov, Høisholtskov. T. R. lille og uanselig. B. R. større og rummeligere, den har den ældste Klokke i Danmark fra 1376. S. V. ¼ M. upaafslagelig. F. T. (2486.) 2539.

Torkildstrup og Lillebrende. Nørre S. Falster. 1 V. f. Stubbekjøbing. 461. — 1884. (81.)

l. a) $13^{\circ} 4'$ Hv. 64° R. 315° B. 51° H. 4° Vrt. b) 50 Rbd. c) 64 Gæs. 64 Par Kyll. 64 Sn. Væg. $28\frac{1}{2}$ Væ Dft. Ref. 7° R. 7° B. Af Ag. 55° B. 7 Rbd. d) 250 Rbd. — U. 180 Rbd.

Pftg. i 4 sammenbyggede Længder. 78 fraat. bv. F., heraf 22 B. L. samt 12 F. Fahuus efter holsteensk Mode. Godt Vand. Intet Brandsel. 3 gode Haver. Jord (8, 6, 2. — Skovf. 1 Skp. — c. 75 Td. L. A.) middelm. Udf. 35° Høst 6 F. Bes. 6 H. (A. S.) 20 D. 8 F. l. S. udb.

3 Sogn: 61 G. 60 H. 10 jdl. H. 3 Møller. 2 Skoler. L. R. af hugne Steen med murede Hvelvinger, ligger høit og er et Sømærke; den er 44 Al. lang og 11 Al. bred. L. R. har faaet en ny Altertavle. S. V. $\frac{1}{2}$ M. god. F. L. (1145.) 1197.

Tornby see Taarnby.

Torning og **Lysgaard**. Lysgaard H. Viborg A. Aarhus St. $2\frac{1}{2}$ S. f. Viborg. 247. — 700. (924.)

l. a) 74° R. $41^{\circ} 1'$ B. $59^{\circ} 5' 3''$ H. b) 4 Rbd. c) $9\frac{1}{2}$ Væ Dft. $2\frac{3}{4}$ Væ Brod. Af Ag. $5^{\circ} 4'$ R. 5° B. $10^{\circ} 6'$ H. Ref. $1^{\circ} 4'$ R. $1^{\circ} 4'$ B. 3° H. Udbytte af Blactie c. 11 Rbd. d) 200 Rbd. — U. 116 Rbd.

Pftg. 88 bv. fraat. F. i god Stand, heraf 24 B. L. Brønd og to Damme. Gode Lørb. Stor og smuk Have. Lille Skov. Jord (7, 6, „, $1\frac{3}{4}$. — 65 Td. L. foruden 107 Td. L. til Opdyrking passende Hebe. 16 Td. L. Skov: og Mosejord) ret god, tæt G. Udf. 48° Høst 4 à 6 F. Bes. 4 H. 20 D. 30 F. l. S. udb.

3 Sogn: 1 Hvdg. (Kjærsholm med Grave.) 89 G. 43 Vstf. 7 H. 28 jdl. H. 3 Skoler. 1 Mølle. Lidt Krattkov. Grathehebe. L. R. ligger høit med et smukt Taarn. S. V. 1 M. god. F. L. (1331.) 1464.

Torrild og **Vidslet**. Hads H. Aarhus A. $2\frac{1}{4}$ N. O. f. Horsens. 307. — 1452. (261.)

l. a) 56° 3' 3" R. 111° 3' 3" B. 106° 2' H. b) 18 Rbd. c) 7 L^{a} 6 L^{b} Smør. 18 L^{a} 6 L^{b} Dst. 65 Sn. L^{a} g. 30 lev. Gaas. Af bortsolgt Ug. 2° 4' R. 3° B. 5° H. 4 Rbd. 1 Lam. 1 Gaas. 32 Høstdage. Beløbet af indfriet Bkbestelser d) 275 Rbd. — U. 157 Rbd. 3 $\%$.

Pftg. 78 eby. fraat. L^{a} ., heraf 21 B. L^{a} med Qvist til begge Sider fra 1804. Udh. gl. 5670. Brønd. Tørveffjar og 17 L^{a} . Brænde og Gavntre af Skoven. Stor Have. Jord (10, 4, ,, 2 $\frac{1}{4}$. n. — 111 L^{a} . L^{a} . 5 $\frac{1}{2}$ L^{a} . daarlig L^{a} . 14 $\frac{1}{2}$ L^{a} . L^{a} . meget god Bøgeskov) god, men vanskelig for Driften. Alt beqvemt be-
ligg., kun ikke Rosen. Udf. 50° Høst 5 à 8 L^{a} . 40 Læs Hø. Netto-
provenu = 480 Rbd. Bef. 6 L^{a} . (D. L^{a} .) 22 L^{a} . 16 L^{a} . 1. S. udb.

3 Sogn: 64 L^{a} . 10 Bst. 50 L^{a} . 3 Skovfogedh. 18 jdl. L^{a} .
3 Skoler. 1 Stampemølle. Skov. B. R. isoleret ved Landeveien.
S. V. $\frac{1}{2}$ M. god. L^{a} . L^{a} . (1005.) 1030.

Torsager og Bregnet. Oster-Lisberg S. Randers A. 3 $\frac{1}{2}$
S. O. f. Greenaa. 526. — 1400. (307.)

l. a) 100° R. 100° B. 100° H. b) 50 Rbd. c) 33 L^{a}
Dst. Af syv L^{a} . c. 20 Rbd. og Arbeidsdage. d) 250 Rbd. — U.
240 Rbd.

Pftg. 106 fraat. by. L^{a} . i god Stand. 5500. To Brønde.
Stubtorv. Smuk og frugtrig Have. Jord (10, 1. — 150 L^{a} . L^{a}
A. og L^{a} .) deels god, deels sandet, deels skarpsand. Udf. 50° Høst
4 à 6 L^{a} . 60 Læs Hø. Bef. 7 L^{a} . (D. L^{a} .) 40 L^{a} . 30 L^{a} . Høpl.
Randers. Af 1. S. indest. 133 Rbd. 2 $\%$.

3 Sogn: 1 Hvdg. (Kals, skøntbeligg. med herlige Skove.)
98 L^{a} . 58 L^{a} . 44 jdl. L^{a} . 1 Mølle. 4 Skoler. Fiskeri og Skove.
 L^{a} . R. er Grundmuur paa en høi Bakke midt i Byen, er bygget i
en Runddeel med 4 Piller i Midten, hvorover et firkantet Taarn
med Spiit. S. V. 1 M. besværlig. L^{a} . L^{a} . (1595.) 1607.

Torslev og Lendum. Dronninglund S. Hjørring A. 1 $\frac{3}{4}$
V. f. Søby. 557. — 1227. (440.)

I. a) 100° R. 130° B. 120° H. b) 30 Rbd. c) Af Ag. 10 Rbd. Rentep. 4 Rbd. 3 $\frac{1}{2}$. d) 150 Rbd. — U. 182 Rbd.

Pftg. 83 bv. fraat. F., heraf 28 eby. B. L. god og rummelig med 2 Dvifte. 2550. Brønd. Tørv. Frugtrig Have med Steengjerde. Jord (7, 4, 2, 1. — 83 Td. L. A. og E. og 70 Td. L. ussel Jord) sandmuld. Udf. 48° Høst 4 F. Bes. 8 S. (D. S.) 24 D. 50 F. 40 Læs Hø. Hbpl. Frederikshavn. I. S. udb.

J Sogn: 3 Hvdg. (Hesfelt med en lille Skov; Ormholt med en lille Skov og Vandmølle; Lengsholm i et Morads paa ifyldte Stene med 3 Fløie.) 91 G. 154 S. m. og u. J. 3 Møller. 2 Søer og 2 Aaer give Fiskeri. T. R. hvelvet, stor og anseelig af hugne Steen med flere fljonne Epitaphier, smuk Altertable og Prædikestol. S. V. 1 M. fienet. F. T. (1960.) 2107.

Torsted og Gover. Hind S. Ringkjøbing A. 2 $\frac{1}{4}$ N. O. f. Ringkjøbing. 145. — 604. (982.)

I. a) 63° 6' R. 1° 4' 1 $\frac{3}{4}$ " B. c) 6 $\frac{1}{2}$ Smør. 5 $\frac{1}{2}$ Dft. 75 Sn. Vg. 23 Par Ryll. Af Finantferne 150 Rbd. Af Ag. 2 $\frac{1}{2}$ Smør. 1 Lam. 1 Reise paa 6 M. d) 100 Rbd. — U. † 28 Rbd.

NB. Kaldet eier en Cap. af 45 Rbd. og 1 Aktie paa 200 Rbd., men forrentes med 4% af Aktiens Beløb.

Pftg. bv. fraat 630. ved en Aa og en vidtløftig Hede. Rilde. Hedetørv. To Haver med Jordfrugt. Jord (4, 5, ", 1. — 76 Td. L. A. 10 Td. L. E. 12 Td. L. Mose. 300 Td. L. Hede) Skarpsandet. Udf. 8° Høst 4 F. 24 Læs Hø. Bes. 2 S. 8 D. 20 F. Af I. S. indeft. 200 Rbd.

J Sogn: 38 G. 45 S. 5 Skoler. 1 Mølle. Lidt Fiskeri i 2 Aaer. S. R. lille og taarnløs af hugne Steen. S. V. 1 M. fienet. F. T. (488.) 510.

Torstrup og Horne. Øster-Horne S. Ribe A. 1 $\frac{1}{4}$ N. f. Varde. 271. — 1093. (565.)

l. a) 93° R. 42° B. c) 12 $\frac{1}{2}$ Dst. 70 Sn. Eg. Rente af Cap. 350 Rbd. (oprindelig 650, men 300 ere brugte til Indfrielse af $\frac{1}{2}$ Bkbestelse. d) 280 Rbd. — U. 147 Rbd.

Pstg. 82 bv. straat. F. i 5 Huse; dog ere 24 F. grundm. B. L. To Brønde og en Bæk ved Haven, der er stor. Maadelig Brændsel. Jord (12, 5, 2, $2\frac{1}{2}$. n. — 130 Td. L. A., E. og Hede) god Rugjord, beqvem. Engene ere tildeels bortleiede for 128 Rbd. aarlig. Udf. 40° Høst 4 à 6 F. Bes. 5 H. (D. H.) 20 D. 20 F. l. S. (260 Rbd.) udb.

3 Sogn: 1 Hvdg. (Nørholm med smukke Bygn. i en Ege-
lund, Teglbrenneri og Stampemølle, Varde fiske- og Na løber i
Gaarden.) 104 G. 49 Bst. og H. 1 Mølle. 7 Skoler. Her for-
færdiges mange Jydepotter. L. K. har Taarn. H. K. har en
smuk Altertavle og Prædikestol. S. V. 1 M. ret god. F. L.
(1174.) 1203.

Torup, Krols og Borris. Fiends H. Viborg A. $1\frac{3}{4}$ N.
V. f. Viborg. 163. — 619. (974.)

l. a) 62° 4' R. 12° B. 12° 4' H. b) 14 Rbd. c) 6° 4'
2" Kagerug. 63 Sn. Eg. 11 $\frac{1}{2}$ Dst. 5 Rbd. 5 $\frac{1}{2}$. Ref. 50
Rbd. 8° B. d) 115 Rbd. — U. † 37 Rbd.

Dalsgaard Pstg. 83 straat. bv. F. nær Liimfjorden. 29 F.
B. L. God Brønd. Fornødent Brændsel. Lille, men smuk Have.
Jord (4, 7, 1, 2. — 50 Td. L) skarp, kold og bakket. Udf. 30°
Høst 4 à 5 F. 12 Læs Hø. Bes. 4 H. 16 D. 12 F. l. S. indest.

3 Sogn: 1 Hvdg. (Torupgaard med Ladeplads, Borgg-
bygget 1594, en Stiftelse for 2 adelige Familier.) 50 G. 29 H. 9
bst. H. 1 Mølle. 2 Skoler. Jydepotter fabrikeres. Lidet Fiskeri, ube-
tydelig Skov. L. K. er smuk og ligger høit, udm. Altertavle og
Prædikestol. K. K. lille med Taarn. S. V. $\frac{3}{8}$ og 1 M. og $\frac{1}{8}$ M.
ret god. F. L. (618.) 644.

Tosttrup og Roum. Rind H. Viborg A. $2\frac{1}{2}$ N. f. Viborg.
153. — 481. (1014.)

I. a) $85^{\circ} 5' 3''$ R. 97° B. c) 22 L\AA Brød. 11 L\AA Ost. $12\frac{1}{2}$ Dl L\AA g. Af to L\AA g. 4° R. d) 70 Rbd. — U. + 33 Rbd. 62 β .

NB. Bkheftelse indfriet med offentlig Laan (103 Rbd.), der forrentes. Bkactie erhvervet.

Pstg. 58 by. fraat. L ., heraf 16 B. L . Udhus. opførte 1822. 1750. Et godt Vand. Rigeligt Brændsel. Et heldig beliggende Have. Jord (4, 2, 2, 2. n. — 50 Ed. L . A . og E ., foruden stor Hedeled) mager og langtfraliggende; kun $1\frac{1}{2}$ Ed. L . ved G . E . flet og giver 4 à 5 Læs Hø. Udf. 30° Høst 5 L . Bes. 2 H . 10 D. 30 L . Af I. S. indest. 322 Rbd.

3 Sogn: 39 G . 19 H . 14 jdl. H . 2 Skoler. 2 Møller. Et ubetydeligt Krat i L .; iøvrigt lette Jorder. S. V. $\frac{3}{4}$ M. flet. L . L . (434.) 425.

Torverd. Hammer H . Præstø A . 1 N. O. f. Næstved. 411. — 1100. (556.)

I. a) $11^{\circ} 2'$ R. $264^{\circ} 5'$ B. $11^{\circ} 2'$ H. b) G c) 100 Rbd. 20 Høstdage. Udbytte af Bkactie paa 300 Rbd. d) 300 Rbd. — U. c. 100 Rbd.

Pstg. i 4 gode Længder. B. L . er 34 by. fraat. L . med smukke Bærelser. 4480. Brønd og Bæk. Intet Brændsel. 9 H . Br. er givet hidindtil af Godebesidd. Haven frugtrig. Jord (3, 7, 2, $1\frac{1}{2}$. — 28 Ed. $3\frac{1}{2}$ Skp. L .) sandmuld. Udf. 12° Høst 6 à 8 L . Nettovrov. 35° B. Bes. 4 H . (A . H . i Forening med Herlufsmagle Præst.) 8 D. 10 L . Af I. S. indest. 350 Rbd.

3 Sogn: 1 Hvdg. (Sparresholm med suffisante Bygn. og Hvelvinger, 2 Søer og flere Skove.) 60 G . 82 H . 19 jdl. H . 2 Skoler. R . er hvelvet og har Uhrværk. L . L . (1352.) 1481.

Trauberg. Samsø. Holbek A . 5 N. V. f. Rallundborg. 326. — 1944. (68.)

I. a) 326° B. b) 10 Rbd. c) 20° B. 18 L\AA Ost. 16 Dl L\AA g. 64 Par Ryll. 170 Høstdage. d) 250 Rbd. — U. 145 Rbd.

Pstg. 105 by. fraat. L . i god Stand. 2464. Godt Vand. Tørv. Stor trærig Have. Jord (14, „, 3. — 150 Ed. L . A . og

E.) god, beqvem, tæt G. Udf. 98° Høst 6 à 8 F. Besf. 12 S. 30 D. 1. S. udb.

J Sogn: 1 Hvdg. (Brattisborg.) 66 G. 7 Bist. 135 S. 46 jdl. S. 4 Skoler. 4 Møller. En lille Skov. Fiskeri. Flere Der høre til Hvdg. F. T. (1558.) 1665.

Tranderup. Herø. $\frac{3}{4}$ V. f. Herøskjøbing.

I a) 878 Rbd. b) 8 Lam. 2 Rbd. c) 1 Maal Mælk til Dst. 34 Brød. 34 Dste. 6° 1' B. Jordleie etc. 55 Rbd. Ref. 33 Rbd. 22 β. 1 Gratiale, stor 64 Rbd., er tilskaaet de 4 sidste Præster. d) 224 Rbd. — U. 40 Rbd.

Ystg. gl., men skal nu ombygges, 52 by. straat. F. skjøntbeligg. 1580. Det meste Vand maa hjemføres. Brændsel maa kjøbes. To gode Haver., hvoraf den ene er skøn. Jord (24 Ed. L. og c. 4 Ed. Leiejord af Kirken mod Afgift 19 Rbd. 19 β) meget god, men fjernet fra G. Udf. 20° Høst 8 à 10 F. Besf. 2 S. 10 D. 12 F. 1. S. (800 Rbd.) udb.

J Sogn: 34 G. 16 Bist. 37 S. 13 jdl. S. 1 Skole. 1 Fattighuus. Fiskeri. K. er gammel og lille med Taarn. F. T. 900.

Tranekjær og Tulbølle. Langeland. $1\frac{1}{2}$ N. O. f. Rudkjøbing. 671. — 2470. (24.)

I. a) 96° 6' R. 92° 2' B. 220° H. b) 30 Rbd. c) 80 Sn. Eg. Mælk til 5 Væ Dst. Hovningspenge 35 Rbd. 1 Lam. 2 Gæs. 4 Kyll. 6 Ugedage. 4% Rente af 1700 Rbd. d) 400 Rbd. — U. 190 Rbd. og 3° B.

Ystg. over 100 eby. straat. F. af brændte Steen, heraf 42 B. L. med 13 teglh. F. 6600. To Brønde og 1 stort Vandsted. En stor Skov af Eeg og Bøg paa c. 55 Ed. L. Tørveffjær. Stor og smuk Have med Humleanlæg. Jord (c. 75 Ed. L. A. og E.) bakket. Udf. 40° Høst 6 F. Besf. 8 S. (D. S.) 24 D. Af 1. S. indest. 60 Rbd.

3 Sogn: Tranekjær delige Slot. 3 Hvdg. (Corsebølle; Pæregaard; Bjerrebygaard.) 74 G. 13 Vist. 156 S. 100 jdl. S. 3 Skoler. 2 Møller. Skov og fiskerige Søer. Tr. K. har Taarn med Altan; er smuk indv. med Orgel og Prædikestol af fuld Mahogni over Alterbordet. Lu. K. stor og rummelig. S. V. $\frac{3}{4}$ M. god, men bakket. F. T. (2319.) 2285.

Trige og Olsted. Bester-Lisberg S. Aarhus A. $1\frac{1}{2}$ N. f. Aarhus. 253. — 1012. (654.)

l. a) $31^{\circ} 5' 1''$ R. $94^{\circ} 4' 2''$ B. $105^{\circ} 2' 3''$ H. 4 Væ 13 V Hør. c) = 40 Rbd. Af 4 S. 23 Rbd. 3 K. d) 180 Rbd. — U. 124 Rbd. Enkension 6° R. 8° B. 12° H. efter C. T. 13 Rbd. Til Constantinsborg svares $1^{\circ} 7'$ B.

Pstg. 78 bv. fraat. F. 3680. Brønd. Tørv, men intet Brænde. To gode Søer. Jord (7, 7, 1, hvoraf 2, 3, ,, $\frac{1}{2}$. ufrit — 110 Td. L. A. og E.) god, men stenet. c. 40 Td. L. har været bortleiede til Græsning. Udf. 27° Høst 5 F. 40 Læs Sv. Bes. 4 S. (D. S.) 20 D. 20 F. l. S. udb.

3 Sogn: 42 G. 12 Vist. 45 S. 25 jdl. S. 2 Skoler. Skov og Tørvemoser. Mange Kampegrave og Rudera af et gl. Slot. Tr. K. isoleret ved Randers Landevei. S. V. $\frac{1}{4}$ M. god. F. T. (860.) 857.

Tryggeløv og Fodsløtte. Langeland. 2 S. f. Rudtjøbing. 229. — 1300. (385.)

l. a) $49^{\circ} 6'$ R. $126^{\circ} 4'$ B. $144^{\circ} 6'$ H. b) 20 Rbd. c) 18 Væ 12 V Dst. 22 Dl Væg. $3^{\circ} 4'$ R. 4 Rbd. 1 K 8 S. Af Ag. er Indtægten beregnet under a. d) 200 Rbd. — U. 164 Rbd.

Pstg. 91 bv. fraat. F., ligger høit og smukt. 6800. Brønd og Dam. Tørv og Brændeudv. Gjerdselhøve paa 10 Td. L. Smuk og fortrinlig Søe. Jord (8, 6, 1. — 60 Td. L. og en lille Eng) god og beqvem. Udf. 40° Høst 7 à 8 F. Bes. 8 S. 24 D. 20 F. l. S. udb.

3 Sogn: 3 Hvdg. (Lyffesholm under Ablefeldt, har Skov; Knepholm; Hjortholm med skienne Bygn. og Skov.) 33 G. 58 H. 12 jdl. H. 2 Skoler. 2 Møller. Skjen Egn og Skov. S. V. $\frac{1}{2}$ M. god. J. T. (1162.) 1184.

Tved. Sunds H. Svendborg A. c. $\frac{1}{2}$ N. f. Svendborg. 158. — 860. (809.)

I. a) 52° R. 63° B. 53° H. efter C. T. b) 6 Rbd. c) 20 Rbd. Ref. 7 Rbd. Udbytte af Skactie stor 200 Rbd. d) 200 Rbd. — U. 85 Rbd., men de blive betydeligt større.

Pftg. 78 bv. siraat. velvedligeholdte J., heraf 24 velindrettet B. L. Nærstående Beneficiarius har opført paa Grund af Udbusenes Utilstrækkelighed 1 Ladegaard samt 1 Hønseluus, 1 Lysthuus, der maae kjøbes af Estermanden, eller nedbrydes. To steenske Brønde, med ypperligt Vand. Intet Brændsel, det kjøbes dyrt. En god, frugtrig Have. Jord (5, 6, „, 2 $\frac{1}{4}$. n. — 45 Td. L.) af god Bonitet. Udf. 32° Høst 10 J. Bes. 4 H. 16 D. I. S. 150 Rbd. udb.

3 Sogn: 2 Hvdg. (Bjørnemosegaard med gode Skove ved Svendborg Sund; Haldagergaard.) 34 G. 82 H. 12 jdl. H. 1 Skole. 3 Møller. R. er smuk og har Orgel. Her findes en smuk Begravelse for de Schneber. J. T. (873.) 872.

Tved. Mols H. Randers A. 3 V. f. Ebeltoft. 303. — 1040. (619.)

I. a) 35° R. 65° B. 43° H. 18° 4' Wrt. 7' Bhvgr. 20 Rbd. 12 Traver Langhalm. b) 16 Rbd. c) 53 halve Gæs. 19 LK Dst. 60 Sn. Eg. 160 LK Brød. d) 120 Rbd. — U. 80 Rbd.

Pftg. 45 siraat. bv. J. ved Knebel Vig, gl. Bygn. 3040. Brønd. Maadelige Torv. To Haver. Jord (10. — Pftg. Jord 18 Td. L.) deels leret, deels muld. Udf. 46 $\frac{1}{2}$ ° Høst 4 à 6 J. 25 Læs Hø. Bes. 6 H. (D. H.) 20 D. 30 J. Hvdpl. Aarhus (5 $\frac{1}{2}$ M.) søværts. I. S. udb.

3 Sogn: 2 Hvdg. (Jægaard, Bøndergodsset bortfolgt; Dvelstrup ogsaa ucompl.) 55 G. 6 Bst. 45 H. 52 jdl. H. 3 Skoler. 1 Mølle. Fiskeri. R. stor og hvelvet. F. T. (990.) 984.

Tvede og Linde. Nørrehalb H. Randers A. 2 N. O. f. Randers. 255. — 908. (757.)

l. a) 28° 2' R. 63° 4' B. 89° 1' H. 3 V Hør. 2 Rbd. 3 $\frac{1}{2}$. c) Brød- og Gaasepenge 9 Rbd. 2 $\frac{1}{2}$. 87 Sn. Vg. 16 V Dst. 39 Par Kyll. Høstdage af 24 Huusm. Renter af Skactie (200 Rbd.) og af en Cap. stor 373 Rbd. Af Ag. 2° R. 3° B. 5° H. 4 Rander Honning. 1 Lam. 1 Fodernød. 1 Sviin. 2 V Smør, eller for disse Præstationer af Natural. 16 Rbd. d) 150 Rbd. — U. 101 Rbd.

Pftg. 95 fraat. bv. F., heraf 18 B. L., der i 1832 er sat i meget god Stand. 2500. Vand maa hentes 200 Skridt fra Fornødent Tørveffjær. Haven indbegnet med Steengjerde (3 Stk. L.) god. Jord (7. n. — 65½ Td. L. A. 12 Td. L. E. og 14½ Td. L. Udlob med Kjør $\frac{1}{4}$ M. fjern) leret, men god. Udf. 55° Høst 5 à 6 F. Bes. 6 H. (D. H.) 25 D. 30 F. l. S. udb.

3 Sogn: 1 Hvdg. (Gjesfinggaard med grundm. Borgg. og Grave, Skov, smuk Have og en Vandmølle.) 34 G. 5 Bst. 24 H. 5 jdl. H. 2 Skoler. 3 Møller. Ubetydeligt Fiskeri i Randers Fjord. T. R. af hugne Steen med muret Taarn, er indv. smuk. L. R. har et blytækt lille Spiit. S. V. $\frac{1}{2}$ M. god og smuk. F. T. (607.) 579.

Tversted, Vindslev og Uggerby. Horns H. Hjørring A. 2½ N. O. f. Hjørring. 439. — 1223. (443.)

l. a) 79° R. 159° B. 100° H. b) 52 Rbd. c) Ref. 4 Rbd. 3 $\frac{1}{2}$. d) 160 Rbd. — U. 170 Rbd. ($\frac{1}{2}$ Bst. — 286 Rbd. 5 $\frac{1}{2}$ β indf. ved Laan paa 4%.

Pftg. 108 bv. fraat. F., heraf 28 B. L. 3010. Kilde. Brændsel. Ubetydelig Have. Jord (7, 4, 1, 1. n. — 100 Td. L. A. 50 Td. L. E.) sandige Rugfjorder. Udf. 50° Høst 4 à 6 F. Bes. 7 H. (D. H.) 20 D. 30 F. Hvdpl. Skagen eller Frederikshavn. l. S. udb.

3 Sogn: 1 Enkesæde med 10 Td. L. af Pstgds. 2 Hvdg. (Nørre Elkjær med Tørbeksjær; Steensbek ucompl.) 130 G. 96 S. 7 jdl. S. 1 Mølle. 5 Stoler. Fiskeri. I. Sogn har lidt af Sandflugt. II. Sogn beskyttet af Klitterne. S. V. $\frac{3}{4}$ og 1 M. taalelig. F. T. (1947.) 2141.

Tyregod og Vester. Nørbang S. Beile A. 4 N. V. f. Beile. 193. — 754. (880.)

I. a) 85° 6' R. c) 12 T 10 T Dst. Af bortsolgt A g. 4 Rbd. (10 Rbd. af hver ny Besidder og Kjøbesummen 450 Rbd. forrentes til Pstg.) Af 1 A g. 4 Rbd. 1 Væt paa 5 Mile. 1 Dags Pløining. For et solgt Huus forrentes 42 Rbd. under Stiftets Midler. Af et Huus paa Pstgds. Heden 10 Rbd. d) 130 Rbd. — U. † 25 Rbd.

Tyregodlund 66 by. fraat. F. omgiden af Eng. 1920. — Vand ved G. Fornødne Tørv. Ret god Have. Noget Krattkov. Jord (3, 7, 3, $2\frac{1}{4}$ n. — 200 Td. L. A. og S. 8 Td. L. E.) muldsand. Udf. 18° Høst 6—8 F. Bes. 3 S. (D. S. hvortil Brande Præst assisterer med 6 Rbd. aarl. og 12 Rbd. naar en ny Hest fillæs.) I. S. udb.

3 Sogn: 2 Hvdg. (Hastrup skjøntbeligg. med dybe Grave og Fiskeri i 5 Søer og 1 Aa. Nørket med simple Bygn. og en lille Skov) 87 G. 48 S. 25 jdl. S. 2 Møller. 4 Stoler. Fiskeri i Søer og Aaen; noget Krattkov. I. R. skal være bygget af Tyra Dannebød, har et smukt Taarn og Peter Skrams Begravelse. S. R. lille og taarnløs, ligger isoleret. S. V. $\frac{1}{4}$ og $\frac{3}{4}$ M. sandet. F. T. (989.) 1078.

Tyrsted og Uth. Hatting S. Beile A. Aarhus St. $\frac{3}{4}$ S. f. Horsens. 365. — 1328. (352.)

I. a) 57° R. 120° B. 120° H. b) 13 Rbd. c) 15 T 10 Dst. 25 Dl Vg. 37 Par Kyll. 72 Gæs, som betales med 15 Rbd. Høstdage = 40 Rbd. d) 250 Rbd. — U. 136 Rbd.

Pstg. 88 by. fraat. F. heraf 24 B. L. (13 Al. bred) skjøntbeligg. 5400. — Brønd. Brændsel. Stor og frugtrig Have med

deilige Udsigter. Skov paa 5 Td. L. Jord (7, 1. — 72 Td. L. A. og C.) god og beqvem. Uds. 36° Høst 8—10 F. Bes. 6 H. (D. H.) 16 D. 16 F. 1. S. udb.

3 Sogn: 1 Hvdg. (Voller med udm. Skov.) 64 G. 4 Bst. 14 H. 10 jdl. H. 2 Møller. 1 Hospital. 3 Skoler. Skjøn Eng. Yndige Skove. Fiskeri i Dallerup Sø. T. R. simpel. U. R. hvelvet, smuk, med Orgel og en sjelden Prædikestol. S. V. $\frac{1}{8}$ og $\frac{1}{4}$ M. meget bakket, gaaer giennem den for sin Skjønhed bekjendte Kløftedal. F. T. (1248.) 1239.

Tæbring, Outrup og Kækkeby. Sønder H. Mors. Thisted A. 2 V. f. Nykjøbing. 246. — 1163. (499.)

1. a) 270° R. b) 16 Rbd. c) 2° 6' R. 50 Sn. Vg. 10 V Dst. Ref. 19° B. 15 Rbd. Af Mg. 2° H. 40 Rbd. d) 150 Rbd. — U. 115 Rbd. og 6° B. ($\frac{1}{8}$ Bst. indfr. ved Laan til 4 %).

Pstg. 62 fraat. deels grundm. deels bv. F. heraf 22 B. L. fritstaaende i en Dal ved en Vig af Liimfj. 3200. — Godt Vand. Slet og utilstrækkeligt Brændsel. Stor og god Have. Jord (8. n. — 100 Td. L.) af ulige Bonit. Uds. 60° Høst 6—8 F. Bes. 6 H. (D. H.) 22 D. 50 F. 1. S. udb.

3 Sogn: 1 Hvdg. (Damsgaard, meget gl. med dybe Grave) 42 G. 48 Bst. og H. 9 jdl. H. 4 Møller. 1 Stampeværk og 2 Garverier. 3 Skoler. Fiskeri og gode Havet. T. og R. Kirker smaa og taarnløse. D. R. med Taarn, stor. S. V. $\frac{3}{8}$ og $\frac{3}{8}$ M. god. F. T. (780.) 777.

Tødse og Erslev. Nørre H. Mors. Thisted A. $\frac{1}{2}$ N. f. Nykjøbing. 317. — 1010. (656.)

1. a) 220° B. 12° 1' H. b) 25 Rbd. c) 20 Dl Vg. 16 V Dst. 3° 4' Kagerug. Af Mg. 11° B. 1 V Smør. 1 V Dst. 1 Dl Vg. 52 B. d) 120 Rbd. — U. 120 Rbd.

Pstg. 79 fraat. deels grundm. deels bv. F. heraf 22 B. L. god, beqvem, høit- og smuktbeligg. 3008. — Fortrinligt Vand.

Faa og flette Hedetors Lille Have, der ei kan blive større. Jord (7, 5, ", 2. — 66 Td. L.) $\frac{1}{3}$ leret og fald $\frac{2}{3}$ lettere og muldbl. besværlig for Drift. Udf. 44° Høst 4 à 6 F. 12 Læs Kløverh. Besf. 5 H. (D. H.) 16 D. 20 F. 1. S. udb.

3 Sogn: 43 G. 42 H. 33 jdl. H. 2 Skoler. Flere Kirdegrave. T. R. smuk med stort Taarn. S. V. $\frac{1}{2}$ M. god. F. T. (923.) 977.

Tollose og Nagerup. Merløse H. Holbek A. $1\frac{3}{4}$ S. O. f. Holbek. 777. — 1772. (109.)

1. a) c. 394° B. b) 78 Rbd. 89 β. c) 16° 5' B. samt 56 Rbd. 46 β. Ref. 4° R. 13° B. 15 Rbd. Af Ag. 11° 7' 1" B. 12 Rbd. 39 β. d) 405 Rbd. — U. 214 Rbd.

Pftg. B. L. er gl. men en Deel er anvendt paa den, faa at den afgiver en god og beqvem Leilighed; Udh. ere tildeels nye. Alt by. straat. Brønd og Dam. Brænde udvises til Værdi 50 Rbd. Stor og smuk Have, der staaer i Forbindelse med den smukke Kirkegaard. Jord (70 Td. L. A. og E.) god Bonitet. Artilleriheft holdes. 1. S. 500 Rbd.

3 Sogn: 2 Hvdg. (Tollosegaard med skion 3 etag. Borgg. Have og Dyrehave; Eriksholm i en smilende Egn ved en Arm af Jøseffjord, midt i Skov.) 102 G. 80 H. 4 Skoler. 1 Mølle. 1 Kro (Maltsteskro.) Kirkerne have begge Taarne. Paa T. R. et smukt Begravelsessted for Baron Zeuthens Familie. S. V. $\frac{1}{2}$ M. god. F. T. (1806.) 1865.

Sommerby og Lild. Vesterhan H. Thisted A. $3\frac{1}{2}$ N. O. f. Thisted. 312. — 817. (836.)

1. a) 22° 4' R. 129° B. 30 Rbd. 38 β. b) 13 Rbd. c) 8° R. 55 Sn. Ag. 211 H Dst. 4 H Smør. 8 Rbd. Ref. 10 Rbd. d) 200 Rbd. — U. 107 Rbd.

Rjærup Pftg. 83 by. straat. F. i 3 Længder, heraf 33 B. L. 2990. Brønd. Tørv. Ret god Have. Jord (4, 5, 1, $2\frac{1}{2}$. — 28 Td. L. A. 20 Td. L. E. 8 Td. L. Dverdrej) jevn, sandmuld.

Udf. 16° Høft 6 F. 10 Td. Kartfl. lægges. 14 Læs Enghø. Bef. 4 H. (D. H.) 12 D. 25 F. I. S. (400 Rbd.) udb.

3 Sogn: 70 G. 137 Bst. og H. 7 Møller. 4 Skoler. Bolsbjerg Kridhøi. Fiskeri i flere Søer. T. R. blytækt, af hugne Steen med et Kapel. R. R. bygget af Krid fra Bolsbjerg. S. V. $\frac{1}{4}$ og $\frac{1}{4}$ M. god. F. T. (1335.) 1402.

Tommerup. Arts H. Holbek A. $\frac{1}{2}$ Ö. f. Kallundborg. 358. — 1012. (653.)

l. a) 223° B. 2° R. b) 100 Rbd. c) Af Hvdg. 8° B. eft. C. T. Leie af to H. 4 Rbd. d) 200 Rbd. — U. 110 Rbd.

Pstg. 90 fraat. F. paa en Strænt med smuk Udsigt. 3210. — Brønd. Tørveffær. Smuk Have paa 1 Td. L. Jord (7, 2, 2, 2. — 56 Td. L. A. og E.) udm. god. Udf. 24° Høft 6—8 F. Bef. 4 H. 8 D. I. S. indest.

3 Sogn: 49 G. 60 H. 30 jdl. H. 1 Skole. Gode Jorder. F. T. (925.) 928.

Tønning og Træden. Tyrsting H. Skanderborg A. 2 $\frac{1}{4}$ V. f. Skanderborg. 170. — 688. (934.)

l. a) 47° 2' R. 27° 7' B. 49° 1' H. b) 10 à 12 Rbd. c) 14 Td. Dft. Nogle Sn. Eg og noget Smør. d) 100 Rbd. — U. 90 Rbd.

Pstg. 92 by. fraat. gl. F. heraf 22 med en Havestue-Tilbygning B. L. Brønd. Intet Brændsel. Haven er paa $\frac{1}{2}$ Td. L. Jord (5, 7, 3, $\frac{1}{4}$. n. — 40 Td. L. A. og E. 60 Td. L. opdyrket Hede.) Udf. 50° Høft 4—6 F. Bef. 6 H. 24 D. 20 F. I. S. (500 Rbd.) udb.

3 Sogn: 39 G. 8 H. 16 jdl. H. 1 Skole. 1 Mølle. Skov og Fiskeri. Tøn. R. ligger paa en høi Bakke, Taarnet blæste ned for c. 150 Aar siden og slog Hvelvingen itu, nu er der kun Brædeløst; den har et mærkeligt Døbefad. Tr. R. ligger ogsaa høit. S. V. $\frac{1}{4}$ M. god. F. T. (531.) 585.

Torrild see **Torrild**.

Torring og **Seldum**. Skodborg S. Ringkjøbing A. $\frac{1}{2}$ N. V. f. Lemvig. 261. — 875. (793.)

l. a) $10^{\circ} 1'$ R. $60^{\circ} 2'$ B. $87^{\circ} 7'$ H. c) Af to Fæstested: 25 Rbd. Af bortf. Jord 20° est. C. T. Renter af Cap. 1633 Rbd. og 300 Rbd. i Bfact. d) 100 Rbd. — U. 115 Rbd.

Pftg. 118 bv. fraat. F. dog er en Side af B. L. stærk grundm. ligger i en dyb Dal. 2200. Brønd og Kilde. Tørv. Lille, men god Have. Jord (8, 5, ", $2\frac{3}{4}$ n. -- 132 Td. L. A. E. og Overdrev) god og jevn. Udf. 35° Høst 6—8 F. Bes. 4 S. (D. S.) 30 D. 40 F. l. S. udb.

3 Sogn: 1 Hvdg. (Bodsfjergaard) 48 G. 3 Blst. 39 S. 1 Skole. 1 Mølle. Fede Jorder. Fiskeri er ubetyd. Et stort Teglbrenneri. L. R. af hugne Steen med Taarn. S. R. taarnløs. S. V. $\frac{1}{4}$ M. bakket, men ret god. F. T. (550.) 556.

Torslev og **Svenstrup**. Østerhan S. Hjørring A. $\frac{1}{2}$ N. O. f. Løgstør (over Vand.) 318. — 995. (670.)

l. a) 50° R. 90° B. b) 14 Rbd. c) 20 Rbd. Af Ag. 5 Rbd. 2° R. $1^{\circ} 4'$ B. 1° H. Noget Pligtarbejde. d) 150 Rbd. — U. 140 Rbd.

Aarup Pftg. 78 bv. fraat. F. heraf 26 B. L. i god Stand. Brønd. Tørv. Ret smuk Have. Jord (6, 6. — 55 Td. L. A. og E. heraf 45 Td. L. A.) meget god, men spredt. Udf. 26° Høst 5—6 F. Bes. 7 S. (D. S.) 18 D. 20 F. Hvdpl. Aalborg. l. S. udb.

3 Sogn: 1 Hvdg. (Koffedal anselig toetag. Borgg. med Taarn og Spiir samt Skov.) 58 G. 38 S. 3 Møller. 3 Skoler. Noget Skov og Fiskeri. L. R. anselig af hugne Steen og hvelvet. S. R. har en meget smuk Altertavle. S. V. $\frac{1}{4}$ og $\frac{1}{4}$ M. god. F. T. (1131.) 1146.

U.

Udby. Arts H. Solbek A. 1½ S. O. f. Kallundborg. 605. — 2020. (48.)

l. a) 407° 6' 2½" B. est. C. T. b) 40 Rbd. c) 14° B. 38 Væ Dst. 64 Sn. Vg. Ref. 10 Rbd. og 4 Fv. Bøgebr. 28 Arbejdsdage. d) 230 Rbd. — U. 240 Rbd. og 20° B. est. C. T.

Vstg. 79 bv. straat. F. heraf 24 B. L. rummelig og beqvem. En Kartoffelkjælder paa 8 F. Den ligger høit. 4640. — Brønd og 3 Parter. Tørveskjær ei nok. Haven, omgivet af Steengjerde og brede Poppelalleer, er 1¼ Ed. L. stor. Jord (22, 5, 3, 1. — 145 Ed. L. A. 5 Ed. L. E. og Mose) middelslags. Udf. 125° Høst 6—8 F. Bes. 10 H. (A. H.) 38 D. 16 F. I. S. indest.

3 Sogn: 64 G. 120 H. 40 jdl. H. 2 Skoler. Kun ubetj. Skov. R. er smuk, nylig istandsat med høie Hvelvinger paa Piller. F. T. (1084.) 1105.

Udby. Tudsø H. Solbek A. 1¼ N. f. Solbek. (¼ M. over Vand.) 355. — 1072. (590.)

l. a) 211° B. b) 35 Rbd. c) Dstpege 14 Rbd. 6° B. 38 Sn. Vg. Af Mg. 7° R. 10° B. 2° H. 11 Rbd. Af Mh. 30 Rbd. Af bortkøbt Jord 16° B. 24 Rbd. 24 Arbejdsdage. 60 Høstdage = 15 Rbd. d) 150 Rbd. — U. 400 Rbd., dog er heri en Bygningsgjæld (oprindelig 2500 Rbd.) som forrentes og afdrages med 6 % indtil 1873.

Vstg. 78 straat. F. hvoraf 24 F. Udby. grundm. f. 1845; de øvrige fra 1838 ebv. paa Fod. 7400. — Brønd. Intet Brændsel (dyrt at faae.) Ret god Have af uheldig smal Figur. Jord (6, 3, 2, 1½. og 4, 6, 3, 2½ ufrit. n. — 96 Ed. L. heraf 45 Ed. ved G. Resten ½ M. fjern, c. 20 Ed. ere bortkøbt. og bortleiede.) 24 Ed. udm., Resten Middelbon. Udf. 50° Høst 10 F. Bes. 6 H. 24 D. 10—16 F. I. S. 450 Rbd. indest.

3 Sogn: 57 G. 30 H. 50 jdl. H. 1 Skole. En Gravplads i R. med Monument maa Præsten vedligeholde for det Rattruppe Legat (150 Rbd.) som staae i Vstg. F. T. (747.) 811.

Udby. Bends H. Ddense A. $1\frac{1}{2}$ S. O. f. Middelfart. 252. — 1240. (430.)

I. a) 42° R. 86° B. 42° H. b) 20 Rbd. c) Herredsrente: 15 Rbd. Af Huse, Embedet tilh. 20 Rbd. d) 120 Rbd. — U. 160 Rbd.

Ronæs Pftg. 85 fraat. by. F. heraf 23 B. L. smukt situeret ved en Bugt af lille Velt. 6820. — Ei Drifkevand nok i tørre Sommere. Tørv og Udviæn. af Brænde. God Frugthave. Jord (16, 3, 1, 1. — 114 Td. L. A. 12 Td. L. C. $\frac{1}{2}$ Td. L. Gjerdsfjeldskov) god, leerm. Udf. 52° Høst 8 F. Bes. 9 H. (D. H.) 26 D. I. S. (150 Rbd.) udb.

3 Sogn: 36 G. 25 H. 12 jdl. H. 1 Skole. 1 Mølle. Gjerdsfjeldskov. S. V. $\frac{1}{4}$ M. god. F. T. (548.) 551.

Udby og Orslev. Baase H. Præstø A. 1 S. V. f. Præstø. 536. — 1652. (149.)

I. a) 49° R. $124^\circ 4'$ B. $88^\circ 11'$ H. Vert. b) 52 Rbd. c) 79 Sn. Hg. 60 Gæs. Ref. $6^\circ 5' 5''$ B. Af Ag. $2^\circ 4'$ R. 13° B. 3° H. 6 Rbd. 4 K. 1 Kjøbenhavnsreise. 12 Fv. Br Af Mh. 142 Arbejdsdage. 13 Rbd. Af en Gaards Jorder $6' 1''$ B. d) 280 Rbd. — U. 180 Rbd.

Pftg. 100 by. fraat. F. i god Stand. 3000. — Brønd. Brændeudv. Stor og frugtrig Have. Jord (7. — 40 Td. L.) god og let for Driften. Udf. 30° Høst 6—8 F. Bes. 7 H. (A. H.) 10 D. I. S. indest.

3 Sogn: 79 G. 92 H. 19 jdl. H. 2 Skoler. 1 Mølle. Gode Stove og noget Fiskeri; venlig Egn. Begge Kirker vakre. S. V. $\frac{1}{2}$ M. god. F. T. (1450.) 1542.

Udbyneder og Kastberg. Gerlev H. Randers A. $2\frac{1}{2}$ Ö. f. Mariager 489. — 1304. (378.)

I a) $74^\circ 3' 2''$ R. $85^\circ 5' 1''$ B. $108^\circ 2' 2''$ H. 36 Rbd. c) c. 25 H Dft. 80 Sn. Hg. Brødpenge 5 Rbd. Ref. $2^\circ 4'$ R. 3° B. 5° H. 12 H Smør. 1 Lam. 1 Gaas. 1 Par Høns. Af Ag.

5° 3' R. 6' 2' B. 3° 6' H. 12 $\frac{1}{2}$ Smør. d) 200 Rbd. — U. 169 Rbd.

Pstg. 86 by. straat. F. i meget god Stand. 6000. — To Brønde, den ene i Haven, der er stor og frugtrig. Faa Tør. Jord (6, 7, ", 5. — 30 Td. L.) muldsand., deels sandig, noget fjernet. Udsf. 20° Høst 6—8 F. 40—60 Læs Sv. Besf. 5 S. (D. S.) 25 D. l. S. udb.

3 Sogn: 2 Bydg. (Overgaard med stor Borgg. Taarn og kobbertækt Spiir, med skjon Have, Skov, Vandmølle og Færgested. Trudsholm med noget Skov) 60 G. 10 Vstf. 67 S. 16 jdl. S. 3 Skoler. 2 Veirm. Udb. har før været Kjøbstad; den har en stor og smuk Kirke, 1 Hospital. Fiskeri. U. R. er smuk. R. K. lille med en Altertavle givet af Jacob Høy, over hvem et stort Epitaphium. S. V. $\frac{1}{4}$ M. god. F. T. (1164.) 1225.

Ude- og Oppe-Sundby. Lunge-Frederiksborg S. forenet med Frederiksfund. 403. — 1400 (302.)

I. a) 13° R. 266° B. 17 Rbd. c) Af bortkæst. Ug. 6° 6' 2" R. B. & H. Ref. 1° B. 4 Rbd. Rente af Cap. 3358 Rbd. og 2 $\frac{1}{2}$ Vstf. indfriet. d) 4—600 Rbd. — U. 150 Rbd.

Pstg. tildeels gl. by. straat. Bygn. men med svært Tømmer. 4620. — Brønd. Lidt Tørvestfær. God Have. Jord (9, 4. — 42 Td. L. A. 3 Skp. L. E. 6 Td. L. Mose) god. Udsf. 36° Høst 8—10 F. 30 Td. Kartfl. lægges. 24 Læs Sv. Besf. 6 S. (A. S.) 20 D. 40 F. 6 Sv. l. S. udb.

3 Sogn: Frederiksfund ved Isesfjord med c. 50 G. og S. 3 Gader, 3 Porte. Ingen Kirke; betydelig Handel og Færgesart til Horns Herred. (646 Jndb. i 112 Famil.) 612. Ude- og Oppe-Sundby: 48 G. 92 S. m. og u. J. 3 Skoler. 1 Mølle. U. Kirke bygget 1744 af Christian 6te. Sundhedskilden "St. Dlus" bekendt. S. V. $\frac{1}{2}$ M. god. F. T. (1000.) 1040.

Uggerslev og Nørre-Zoirup. Skam S. Odense A. 1 $\frac{3}{4}$ Ö. f. Bogense. 266. — 820. (831.)

l. a) 40° R. 60° B. 50° H. b) 15 Rbd. c) 38 Sn. Wg. 38 Par Ryll. 38 Maal Mælk til Ost. 38 smaa Brød. Ref. 28 Rbd. 44 β. d) 150 Rbd. — U. 136 Rbd.

Pstg. by. fraat. Bygn. 4200. — Brønd. Intet Brændsel (er dyrt.) Høitligg. Have. Jord (8, 3, 3. — 62½ Td. L.) Halvde-
len god; det Dvrige skarpsand. Udf. 30° Høst 6—8 F. Besf. 6
F. (D. S.) 10 D. l. S. udb.

3 Sogn: 1 Hvdg. (Uggersløvgaard aldeles skovløs) 38 G.
3 Blst. 30 F. 5 jdl. F. 1 Skole. Huussliden stor. En lille Indsø
og Fjnds Høi med viid Udfigt. U. R. har et lille Spiir, er ind-
vendig smuk ligesom S. R., der er meget lille, har faaet nye Vin-
duer. S. V. ⅓ M. god. F. T. (545.) 570.

Hggilt og Taars. Benneberg S. Hjørring A. 1½ S. O. f.
Hjørring. 358. — 1713. (127.)

l. a) 128° 4' 3" R. 135° 1' 3" B. 168° 2' 1" H. b) 20
Rbd. c) 56 Rbd. Af Ag. 8 Rbd. 4 K. 1 Kjøbstadsreise. d) 350
Rbd. — U. 146 Rbd.

Pstg. i 4 gode eby. fraat. L. med 2 B. L. Udm. Vand tæt
G. Maadelig Sandtorv. Ellebustads. God Have. Jord (5, ",
3. 1½. n. — 68½ Td. L. A. og C.) sandig. Udf. 33° Høst 4—6
F. Besf. 4 F. (D. S.) 16 D. 12 F. Af l. S. indest. 83 Rbd.
91 β.

3 Sogn: 4 Hvdg. (Egeberg med en Mølle. Vinderumgaard
meget gl. med 7 Fløie og lidet Skov. Hvidstedgaard med smuk
1etages Borgg. og 2 Avlsgaarde. Tidemandsholm med Grave om
Borgg.) 164 G. 221 F. 40 jdl. F. 6 Møller. 6 Skoler. Jerst-
vandsfiskeri og noget Skov. Begge R. have Taarne og hver 3
hvelvede Gravsteder. S. V. ¼ M. god. F. T. (2778.) 2909.

W. Lundtoft S. Tønder Pr. 1½ S. V. f. Apenrade. 318.
gl. Ang.

l. a) c. 78 Trav. R. 38 Trav. B. 38 Trav. Bhv. c) 9 W
6 W Smør. 150 Brød. 10 Sn. Wg. Ostpenge 14 Rbd. 3 K
9½ β. d) 160 Rbd. — U. 8 Rbd. Entepension: 40 Rbd.

Yftg. gl. men godt vedligeholdt og rummelig. Stor og frugtrig Have. Jord (45 Td. L.) halvt god, halvt sandig; maadelig Eng. I. S. udb. for Haven med Tilbehør.

3 Sogn: der ligger i en bar, men frugtbar Egn 38 G. 13 Blst. 18 Zunderster i 3 Byer og flere eenligtligg. Steder. 1 Skole. K. simpel og fullet. Klokketuset staaer paa Kirkegaarden. Valgkald. F. T. 450.

Udbjerg og Lynnerup. Rind H. Viborg A. 2³/₄ N. f. Viborg. 297. — 701. (919.)

I. a) 113° 2' ⁵/₈" R. b) 12 Rbd. c) 2° 2' R. 9 \mathcal{L} Dst. 10 Di \mathcal{L} g. Af \mathcal{L} g. 3° R. 3° B. 3° H. d) 100 Rbd. — U. † 50 Rbd. samt 20° R. & B. til Viborg Bisp, hvis Vicarius Præsten er.

Yftg. ret god, men lavtligg. og fugtig. 90 fraat. bv. F. 1960. — Brønd. Brændsel. Frugtrig Have. Jord (7, ", 3, 2. — 107 Td. L. A. og Hede) sandet, bakket. Udsf. 50° Høst 3—4 F. Af I. S. indest. 300 Rbd.

3 Sogn: 1 Hvdg. (Lynderupgaard) 55 G. 42 H. 17 jdl. H. 3 Møller. 3 Skoler. 1 Hospital. Fiskeri i Liimfjorden. S. V. 1 M. ret god. F. T. (664.) 678.

Ulderup. Nybel H. Sønderborg Pr. 2 S. V. f. Apenrade.

1) Sognekaldet. 650 Rbd. gl. \mathcal{L} ng.

I. a) 55° B. 95° H. c) 15 \mathcal{L} 10 \mathcal{L} Smør. 240 Brød. 10 Rbd. i Dstepenge. Gaardm. kjøre en Reise for Præsten. Penge for Huusmands Arbejdsdage 9 à 12 β af hver, saaes sjeldent. d) c. 500 Rbd. — U 52 Rbd. 2 \mathcal{L} 6 β . Enkension 80 Rbd. og 4 Td. L. mod 24 Rbd. Godtgjorelse; Enkebolig.

Yftg. i en skjon og frugtbar Egn. Udbuf. ei store nok. Stor og frugtrig Have. En god Skov, hvoraf Eg og Bøg udvises. Jord (100 Td. L.) en Deel bortsaftet for stedsf. mod 67 Rbd. 1 \mathcal{L} 4 β . 62 Td. L. gode Jorder tildeels bortleiede for 440 Rbd.) god, ei stærk Leerj. Besf. 2 H. 12 D. 6 F. I. S. Ingen.

2) Diaconatet.

I. a) faste: 122 Rbd. 4 $\frac{1}{2}$. d) 187 Rbd. — U. ei endnu bestemte. Entepension c. 31 Rbd.

Pftg. 9 $\frac{1}{2}$ B. L. opført 1836 med smukke Bærelser, hvelvet Kjelder, 2 solide Lader. Brønd. Brændsel maa kjøbes. God Have. 25 Td. L., hvorpaa holdes 2 $\frac{1}{2}$. 7 à 8 D. og Ungqvæg.

I Sogn: 3 Byer, 6 tildeels nedlagte Gaarde. 1 Færge (for Gaaende) over Alsund. 3 Skoler. K. taarnløs, har hvelvet Chor, er smuk og stor med Orgel. Kongen besætter begge Kald umiddelbart. $\frac{1}{2}$ T. 1500.

Uldum og Langflov. Nørvang S. Beile A. $2\frac{1}{4}$ V. f. Hørensens. 208. — 1027. (635.)

I. a) 110° B. est. C. T. c) 13 $\frac{1}{2}$ Dst. 20 Rbd. $5\frac{3}{4}$ Df. $\frac{1}{2}$ Eg. Rente af Cap. 450 Rbd. Af et jdl. $\frac{1}{2}$. 2 Rbd. og 8 Dages Arbeide. 12 Høstidage. d) 250 Rbd. — U. † 56 Rbd.

Pftg. 92 bv. straat. $\frac{1}{2}$ i meget god Stand; i en Dal. 3680. Godt Vand. Tørv. Frugtrig Have. Jord (7, 4, 3, 2. — 94 Td. L.) muldlerig. Udf. 60° Høst 6—8 $\frac{1}{2}$. 120 Læs Hø. Bes. 6 $\frac{1}{2}$. 36 D. 20 $\frac{1}{2}$. I. S. udb.

I Sogn: 1 Hvdg. (Hvolgaard med god Have) 61 G. 38 $\frac{1}{2}$ m. og u. $\frac{1}{2}$. 3 Skoler. Skov og Fiskeri. S. V. $\frac{3}{4}$ R. god. $\frac{1}{2}$ T. (1075.) 1094.

Ulkebølle. Sønder S. Als. $\frac{1}{4}$ N. f. Sønderborg.

I. a) 14° R. 74° 7' B. 150° 6' H. 1° 1' 1" $\frac{1}{2}$ Art. b) 33 Rbd. c) Afgift af Jorderne 150 Rbd. 8 Læs Sand. 8 Læs Elletræ. 4 Gæs. 6 Høns. 12 Michelsgæs. Capellanpenge 46 Rbd. Rente af 1340 Rbd. d) 420 Rbd. — U. 390 Rbd. Entepension 224 Rbd.

Pftg. isoleret, 12 tegl. bv. $\frac{1}{2}$ B. L. 8 tegl. bv. $\frac{1}{2}$ Bagh. 2 bv. strat. Udbyggn., afgive en fløn Bolig, smukt situeret. 2910. — Godt Vand. Tørveffjær. Ellestov paa 10 Td. L. giver ei Brændsel nok; stor og frugtrig Have. Jord (134 Td. L. A. og E.) ret

god; første Delen bortleiet, vide supra.) Bes. 4 à 6 S. 28 D. 8 F. I. S. 800 Rbd. udb.

3 Sogn: 2 Hvdg. (Ladegaard og Rønhof skjøntbeligg.) 70 Blst. 56 S. 95 jdl. S. 4 Møller. 2 Skoler. Skove og Fisseri. K. hører til de anseeligste; den har et fladt Taarn og et Spiir paa den anden Side; en sjelden Altertable, to Prædikestole, er smuk med stort Orgel. Smuk Kirkegaard. 7 Ed. L. af Pstgd. henlagt til Enkesæde. F. T. c. 2000.

Ullits og Søvlum. Gislum S. Aalborg A. Viborg St. 4 S. f. Løgstør. 147. — 548. (1000.)

l. a) 46° 2' 2" R. 35° 7' 1" B. 37° 2" H. b) 9 Rbd. c) 4° 7' R. 12 Ø Dst. 15 Df Eg. Af Ag. 3° R. d) 80 Rbd. U. † 20 Rbd.

Pstg. 85 bv. fraat. F. heraf 20 B. L. ligger paa en Sandbanke i Byen. 1000. — Brønd. Tørv og Lyng. Lille Have. Jord (4, 3, 1, 1. — 41 Ed. L. A. 9 Ed. L. E. og et stort Kjør) muldsand; fjernt fra G. Udf. 30° Høst 6 F. 16 à 18 Læs Hø. Bes. 4 S. 18 D. 40 F. I. S. udb.

3 Sogn: 35 G. 4 Blst. 12 S. 5 jdl. S. 1 Mølle. 2 Skoler. U. K. paa en Sandbanke af hugne Steen foruden og Muurfteen foroven; Taarnet er af store Kampesteen. S. V. ¼ M. god. F. T. (365.) 417.

Ulfsted. Kjør S. Aalborg A. 3 Ö. f. Aalborg. N. f. Tiimfjord. 195. — 905. (759.)

l. a) 90° R. 90° B. 42° H. b) 10 Rbd. c) 42 Ø Dst. Af 20 Fæsteh. 20 Rbd. 80 Arbejdsdage. d) 130 Rbd. — U. 140 Rbd.

Pstg. 80 bv. fraat. F. heraf 20 ebb. B. L. 2770. — Et godt Vand. Rigelig Tørv. God lille Have. Jord (4, 6, 2, 1. — 62½ Ed. L. A. og E. foruden fjerne Kjør, Heber, Moser og Ellekrat.) muldsand. Udf. 22° Høst 4 à 5 F. 10° Kartfl. lægges, 100° høstes. Bes. 6 S. 20 D. 16 F. I. S. udb.

3 Sogn: 56 G. 46 S. 33 jdl. S. 1 Skole. 2 Møller. Elle- og Birkebove; Fiskeri. K. ligger høit paa Præstens Mark. F. T. (813.) 835.

Ulstrup og Gundersted. Nars S. Aalborg A. Viborg St. 2½ S. O. f. Vøgstør. 215. — 663. (955.)

l. a) 55° 4' R. 41° B. 42° 4' H. b) 16 Rbd. c) Midfommerrente 16 Rbd. Ref. 39 Rbd. 46 β. Af Ag. 6 Rbd. d) 85 Rbd. — U. 100 Rbd.

Pftg. opført 1829. 16 grundm. fraat. B. L. 47 bv. fraat. F. Ud. 3060. Brønd. Hedetov og Lyng. God Have. Jord (5. — 60 Td. L. A. og E.) ret god, rundt om G. let at drive. Uds. 35° Høst 3 à 4 F. Bes. 4 S. (D. S.) 10 D. 25 F. Af l. S. indest. 66 Rbd. 4 ½.

3 Sogn: 1 Hvdg. (Gunderstedgaard ei langt fra Navnsø.) 35 G. 16 Bist. 38 S. 26 jdl. S. 3 Skoler. S. V. 1¼ M. ei god. F. T. (679.) 660.

Ulsø og Østeregede Fars. S. Præstø A. 2½ N. O. f. Nestved. c. 245. — c. 1092. (567.)

l. a) 200° B. c) Af fem S. 30 Rbd. d) 350 Rbd. — U. 150 Rbd.

Pftg. i Ulstrup By tæt Bordingborg Landevei 72 bv. fraat. F. heraf 22 B. L., nyligen ombygget, 12 M. dyb. Ud. tildeels gl. Godt Vand. 9 Fv. Brænde udvises og 8 Fv. Lørvejord. God og frugttrig Have. Jord (c. 9. n. — 45 Td. L. A. og lidet E.) meget god. Høst 250° Sæd. c. 20 Læs Hø. Bes. 5 S. 14 D. 5 F. l. S. 500 Rbd.

3 Sogn: 1 Hvdg. (Jomfruensegede med Laarn og Spiir, har store Skove.) 34 G. 10 Parcell. 84 S. m. og u. J. 1 Skole. 1 Mølle. Smuk og frugtbar Egn. U. K. lys og ventlig. D. K. som de fleste. S. V. ⅓ og ½ M. god. F. T. (837.) 858.

Ulvborg og Kaasted. Ulvborg S. Ringstjøbing A. 2½ V. f. Sølstebro. 345. — 1143. (520.)

l. a) $93^{\circ} 2' 3''$ R. 52° B. c) 27 Dl. Eg. 6 Læ Dft. 22 Par Ryll. Ref. 3 Rbd. Rentep. 14 Rbd. 25 Høstdage. d) 250 Rbd. — U. 148 Rbd.

Pstg. 4 i □ byggede Længder med 2 Porte; udm. Bygn. 24 F. grundm. B. L. med gode Værelser; i en grundm. Sidebygning en anden B. L. 3500. Godt Vand. Skudtorv. Smuk og stor Have med venlige Buer. Jord (9, 6. — 60 Td. L. A. 70 Td. L. E., Mose og Kjær. 80 Td. L. adspredt Hede) muldsand. Udf. 35° Høft 5 F. 60 Læs Hø. Bes. 6 H. (D. H.) 30 D. 20 F. I. S. udb.

3 Sogn: 3 Hvdg. (Nørre Vosborg bygget i Stjerneform med Volde og Grave; Sønder Vosborg udpare.; Stenumgaard.) 85 G. 67 H. og Bst. 12 jdl. H. 1 fast, 2 à 4 Biskoler og 3 Leieskoler. 3 Vandmøller. Udm. Enge. Lærefiskeri. Bildt. Opdræt af Heste, Stude og Svvin. U. R. med Taarn, anselig og ret smuk, blytækt med et Kapel. R. R. har et høit Taarn. S. V. $\frac{1}{8}$ og $\frac{1}{2}$ M. god. F. T. (1108.) 1147.

Understed og Karup. Dronninglund H. Hjørring A. $\frac{3}{4}$ N. V. f. Søby. 320. — 863. (806.)

l. a) $74^{\circ} 4'$ R. 95° B. 102° H. b) 24 Rbd. c) Af A g. 3 Rbd. 2 L. d) 100 Rbd. — U. 170 Rbd.

Pstg. c. 80 by. fraat. F., heraf 20 noget indskrænket B. L., ligger ret smukt. 2800. Udm. Vand. Tørv. Smuk Have med Terrasser og en Bæk. En Kratkov er forbunden med Haven. Jord (6, 5, 2, 2. — 73 Td. L. A. 44 Td. L. H. 23 Td. L. E.) ringe og tildeels bakket. Udf. 30° Høft 3 à 4 F. 30 Læs Hø. Bes. 6 H. (D. H.) 18 D. 30 F. I. S. udb.

3 Sogn: 64 G. 47 H. 3 Skoler. Lidt Fiskeri. S. V. $\frac{1}{8}$ — $\frac{1}{2}$ M. flem. F. T. (735.) 777.

Urlov og Stenderup. Bjerre H. Beile A. Aarhus St. $1\frac{3}{4}$ S. f. Horsens. 312. — 1408. (297.)

l. a) $32^{\circ} 6'$ R. $42^{\circ} 7'$ B. 73° H. efter C. T. og c. 185 Rbd. b) 5 Rbd. c) Gæspenge 12 Rbd. 9 Læ Smør. 48 Par

Kyll. 16 Dl Veg. 18 Vd Dft. Af Ug. 1° 2' R. 1° 4' B. 2° 4' H. 1 Fjd. Smør. d) 200 Rbd. — U. 300 Rbd.

Ystg. B. L. 36 bv. fraat. F. i 3 Bygn. 59 F. Udhuse. 4000. Kildevand. 8 Fv. Br. udvises af Gaardens 5 forskellige store Skove. Smuk og stor Have med en Lyfistov og Humleanlæg. Jord (14, 4, 2. — 127 Td. L.) muldsand. og let at drive. Udf. 94° Høst 8 F. Bes. 8 a 10 S. (D. S.) 30 D. 30 F. I. S. udb.

3 Sogn: 48 G. 19 S. 30 jdl. S. 2 Skoler. 2 Møller. Stov og Tørveffar. U. R. i god Stand. S. R. stor med høit Taarn. S. V. ½ M. ei god. F. T. (900.) 951.

Uttersløv. Nørre S. Volland. 1½ N: f. Rakstov. 380. — 1232. (436.)

I. a) 90° Hv. 135° B. b) 40 Rbd. c) Af Ug. 7° B. Ref 37 Rbd. 3 ½. d) 200 Rbd. — U. 135 Rbd. Entepension 11° 2' Hv. 17° 6' B. efter C. T. og 4 Rbd.

Ystg. fra 1742; men 1830 sat i smuk Stand, saa den afgiver en smuk B. L. Godt Vand. Intet Brændsel. God og smuk, men noget snever Have. Jord (8, 3, 3. — 55 Td. L. U.) meget god. Af I. S. indest. 133 Rbd. 2 ½.

3 Sogn: 2 Hvdg. (Vintersborg med smuk Have og Grave; Haugaard under Jullinge med lille Riisstov.) 54 G. 79 S. 40 jdl. S. 2 Møller. 2 Skoler. 1 Hospital. R. har et 32 M. høit Taarn. F. T. (945.) 930.

B.

Baabensted og Engestofte. Musse S. Volland. ½ S. V. f. Saxløbing. 382. — 1470. (253.)

I. a) 66° 7' 2" Hv. 28° R. 92° 5' B. 53° 2' H. b) 35 Rbd. c) Ref. 4° R. 12° B. c) 180 Rbd. — U. 180 Rbd.

Ystg. 86 bv. fraat. F. i 4 Længder, heraf 24 B. L. smuk og rummelig; smuktbeligg. Godt Vand. Brændeudviisning. God og

frugtrig Have. Jord (10, 2, 2, 2. — 80 Td. L.) god og indhegnet. Bef. 10 H. (A. H.) 22 D. 16 F. I. S. udb.

3 Sogn: 2 Hvdg. (Nielsstrup med dobbelte Grave; Engestofte med Skov.) 51 G. 74 H. 5 jdl. H. 2 Møller. 2 Stoler. 1 Hospital. B. R. tæt Pstgd. E. R. lille, med Taarn og Spiir og et Alter med forgyldte Dørre. S. V. $\frac{1}{2}$ M. god. F. T. (1154.) 1166.

Baalfe. Nørre H. Følster. $2\frac{1}{2}$ S. V. f. Rykjøbing. 314. — 1196. (466.)

l. a) $42^{\circ} 1'$ Hv. $40^{\circ} 4'$ R. $94^{\circ} 6'$ B. $20^{\circ} 2'$ H. $29^{\circ} 5'$ Vert. b) 30 Rbd. c) Ref. 54 Rbd. $5 \frac{1}{2}$ 9 β . 27 Gæs. $4^{\circ} 3'$ H. d) 140 Rbd. — U. 145 Rbd.

Pstg. 93 gl. bv. fraat. F. i 4 Længder, heraf 24 B. L. med en 8 F. Sidebygning, Alt i god Stand. Skactie haves for offentl. Laan (183 Rbd.) 4000. To Brønde. To Parke i den store frugtrige Have med Lund. Jord (9, 7, 1, $1\frac{1}{2}$. n. — 60 til 70 Td. L.) den halve Deel tæt G. udm. god; det Dørrige $\frac{1}{2}$ M. fjern, middelm. Udf. 32° Høst 10 à 12 F. Ingen Eng; nogle Læs Hø bjerges fra et Par Moser. Ingen Tørvemoser, lidt Hegningskrat i Udmarken. I. S. indest. mod 4%.

3 Sogn: 1 Hvdg. (Baldnessegaard med simple Bygn.) 27 G. 8 halve G. 32 H. 32 jdl. H. Fredskov og Fiskeri. Den Sønders, der benyttes til Haveærter, hører til Sognet, der selv er en Halvø. R. smuk med en fjelden Altertavle og Taarnuhr. F. T. (684.) 718.

Badum. Kjær H. Aalborg A. 1 N. Aalborg. (N. f. Viimfi.) 325. — 851. (814.)

l. a) 30° R. 140° B. 30° H. b) 10 Rbd. c) 15 Rø Dst. 24 R Smør. d) 200 Rbd. — U. 110 Rbd.

Pstg. ret god, bv. fraat. Bygn. Brønd. Maadelige Hedestøv. Stor og smuk Have. Jord (7, 1, 1, 2. — 25 Td. 2 Skp. L. A. 21 Td. 2 Skp. L. E. 64 Td. 6 Skp. L. Dverdbrev og Kjær,

hvoraf Meget er opdyrket) meget god. Udf. 35° Høst 8 F. Bes. 3 H. (D. H.) 16 D. 18 F. l. S. udb.

3 Sogn: 1 Hvdg. (Rødslet med smuk Borgg. og et Stutteri.) 64 G. 91 H. 9 jdl. H. 3 Skoler. 2 Møller. 1 Hospital. Smuk Skov. Sildefiskeri. R. er meget høitligg. med Taarn og en smuk aaben Begravelse. F. T. (1217.) 1168.

Balby see Selsinge.

Ballekilde og Sørve. Skippinge H. Holbek A. 2³/₄ V. f. Holbek. 779. — 1700. (138.)

I. a) 18° 6' R. 528° 4' 2³/₄" B. 5° 5' H. b) 60 Rbd. c) Ref. 38° 7' B. og 6 Rbd. 56 β. d) 300 Rbd. — U. 216 Rbd.

Pftg. 66 bv. straat. F., heraf 17 B. L. smuktbeligg. og i god Stand. 4650. Brønd. 10 Fv. Br. udvises. Tørv leveres af flere Sognemænd istedetfor Smaaredsel. To gode Haver. Jord (6, 2, 3, 1. — 38 Td. L.) god, men bakket, tæt Holbek Fjord. Udf. 32° Høst 8 F. Bes. 6 H. (D. H.) 12 D. 10 F. l. S. indest.

3 Sogn: 70 G. 4 Blst. 71 H. 41 jdl. H. 2 Skoler. 1 Veir- og 1 Vandmølle. Aalefiskeri. B. R. med anseligt Taarn og et Marmormonument; Træplantning paa Veien fra Byen til den. H. R. ved Landeveien er lille, men godt vedligeholdt, har Taarn og Ubr; af Kampesteen. F. T. (1367.) 1454.

Ballensbek. Smørum H. Kjøbenhavn A. 2 S. V. f. Kjøbenhavn. 143. — 1080. (577.)

I. a) 229° 4' 3¹/₂" B. efter C. T. c) 6 jdl. H. 10 Rbd. og 12 Høstdage. d) 250 Rbd. — U. 161 Rbd.

Pftg. opført 1824, men ikke durabelt, 19 grundm. temmelig brede F. B. L., de 3 Udhuse ere sammenhængende dermed; den ligger langt fra Kirken og Markerne. 4130. Brønd. Intet Brøndfel. Ret god Have. Jord (13, 4, 1, 1. — 81 Td. L.) adspiltet,

muldret, sidd, tung at behandle, men af fortrinlig Bonitet. Udsf. 58° Høst 8 à 10 F. 30 Læs Enghø. Besf. 10 H. 20 D. 8 F. 4 Sv. 1 S. (164 Rbd.) udb.

I Sogn: 23 G. 6 H. 33 jdl. H. 1 Skole. K. er lille og lys med en smuk Prædikstol. F. L. (417.) 412.

Ballensved. Øster-Flakkebjerg H. Sore A. 1 N. V. f. Restved. 404. — 1032. (627.)

l. a) 50° R. 100° B. 100° H. 20° Bølgfæd. b) 96 Rbd. c) 6 Fv. Bøgebr. d) 200 Rbd. — U. 136 Rbd.

Pftg. 110 gl. men godt vedligeh. by. sraat. F. ved Slagelse Landevei. 6600. Rigeligt Vand. Intet Brændsel. Ei stor, men god Have. Jord (12, ", 2, 1. — 67 Td. L. A. og E.) sandmuld. Udsf. 40° Høst 8 à 10 F. Besf. 6 H. (A. H.) 26 D. 8 F. 1 S. (400 Rbd.) indest.

I Sogn: 48 G. 35 H. 8 jdl. H. 2 Skoler. 1 Mølle. Noget Skov; gode Jorder. K. i smuk og forsvarlig Stand, ligger ligeoverfor Pfigd. ved Landeveien. F. L. (796.) 853.

Ballo Stiftspastorat. Bjeverskov H. Præst A. ½ S. O. f. Rjøge. — " — 860. (807.)

l. a) Fast Gage: 500 Rbd. d) 250 Rbd. — U. 14 Rbd. 2 K.

Pftg. 56 meget gode F., heraf 18 smuk B. L. Brønd i Gaarden. 10 Fv. Brænde. Smuk og meget frugtrig Have. Jord (1, 4, 1. n. — 10 Td. L.) ret god. Udsf. 6° Høst 8 F. Besf. 2 H. 4 D. 1 S. ingen.

Stiftsbygningen, indrettet til Bolig for Stiftsfrøkener; Lade-gaarden, hvori Jorpagteren boer hører til Balloby-Sogn. Her er 4 Gaarde (Præstens, Doctorsens, Stiftsfriverens, Gjesfigver-gaarden) samt Cavaleerboligen i Skoven, der leies ud. 5 jdl. H. til Betjenterne. 1 privat Institut. I den store og skønne Stiftsbygning er et Capel, der er smukt. F. L. (127.) 129.

Balloby og Taarnby. Bjeverskov H. Præst A. 1 S. O. f. Rjøge. 247. — 912. (750.)

l. a) 191° 6' B. b) 27 Rbd. c) Ref. 6° R. 16° 4' B. samt 36 Rbd. 65 Høstdage. d) 160 Rbd. — U. 85 Rbd.

Pstg. 78 bv. fraat. F. med ret gode Bygninger, 34 udgjøre B. L., der er god. Godt og rigeligt Vand. 13 Fv. Bøgebrænde og 4 Læs Gjerdsel. Haven med meget god Jord er paa 6 Skp. Land. Jord (4, 1, 3, 1¼. n. — 40 Td. L.) meget god; men beliggende paa 4 Steeder, ingen af Agrene tæt Pstgd. Udf. 26° Høst 11 F. Ingen militair Hest holdes. l. S. 200 Rbd indest.

3 Sogn: 1 Hvdg. (Vallø, ovennævnte Stiftsbygning.) 34 G. 34 S. 21 jdl. S. 2 Skoler. Jorderne ere gode i begge Sogne. Begge K. velvedligeholdte. B. K. ualmindelig smuk med 3 Gravcapeller. S. V. ¾ M. meget god. F. L. (690.) 717.

Bammen, Lindum og Vigum. Nørlyng S. Viborg A. 1¼ N. O. f. Viborg. 281. — 1158. (507.)

l. a) 116° R. 31° B. 41° H. 36 Rbd. b) 14 Rbd. 9 Lam. c) 56 Sn. Vg. 17 Væ Dft. 3° R. 28 S Smør. Rentep. 10 Rbd. Udbytte af Bfactie stor 200 Rbd. Af Ag. 2° R. 2° B. 4° H. 12 S Smør. d) 150 Rbd. — U. 90 Rbd.

Pstg. 79 bv. fraat. F., heraf 24 lille og beqvem B. L. i god Stand paa en Bafte. 2850. Brønd. Rigeligt Tørv. Brændeudviisning. Stor og smuk trærig Have. Jord (8, 1, 2, 1¼. n. — 63 Td. L. A. Stor Eng, samt Dverdrej og Hebe) muldsand; tildeels og skarv. Udf. 31° Høst 5 F. 50 Læs Sv. Bes. 2 S. (D. S.) 22 D. 16 F. l. S. 500 Rbd.

3 Sogn: 59 G. og Vlst. 59 S. 3 jdl. S. 3 Skoler. Betydelige Skove. Ferskvandsfiskeri. S. V. ¾ og ¾ og 1 M. slet. F. L. (838.) 854.

Vandborg og Ferring. Vandfuld S. Ringkjøbing A. 1¼ V. f. Lemvig. 342. — 934. (727.)

l. a) 87° B. 59° 6' H. b) 3 Rbd. samt 18 Tørf og 13 Sn. Villinger. = 9 Rbd. c) 38 Sn. Vg. 4 Væ Dft. Ref. 12 Rbd. 9° 3' 2" B. Af Ag. og Mg. 92 Rbd. Rentep. 13 Rbd. d) 228 Rbd. — U. † 50 Rbd.

Pftg. 70 by. fraat. F., heraf 20 B. L. i meget god Stand. 1140. Brønd og Dam. Ei tilstrækkeligt Brændsel. God Have med vilde Træer. Jord (6, 5. n. — 50 Td. L.) leret, lavtligg. Udf. 28° Høst 5 à 8 F. 28 Læs Hø. Bes. 4 H. (D. H.) 20 D. 20 F. I. S. udb.

I Sogn: 1 Hvdg. (Damsgaard.) 55 G. 51 H. og Bst. 14 jdl. H. 2 Møller. 2 Skoler. Fiskeri. B. K. har Hvelvinger og er blytækt. F. K. lille med Taarn, indiv. hvelvet, ligger ved Foden af Vorbjerg, paa hvis Spidse en Støtte til Frederik VI's Minde. S. V. $\frac{1}{2}$ M. god. F. T. (723.) 726.

Bang og Torup. Hundborg H. Thisted A. $1\frac{1}{2}$ N. V. f. Thisted. 112. — 747. (889.)

l. a) 112° 2' B. c) 2° 3' 3" R. 7 Dl Weg. 5 Læ Dst. $3\frac{1}{2}$ Læ Præstest. 72 Torst. 4 Rbd. 2 $\frac{1}{2}$ 8 β . Af Mg. 4° 1' B. 11 Rbd. Af fire bortsolgte Mh. 4° 7' B. efter C. T. og Rente af 373 Rbd. Udbytte af Skactie 7 Rbd. d) 135 Rbd. — U. $\frac{1}{2}$ 52 Rbd. 5 $\frac{1}{2}$ 4 β .

Pftg. c. 70 by. fraat. F., heraf 19 B. L. 3360. En 40 Al. dyb Brønd. Rigeligt Torv og Lyng. Nyttig Have. Jord (8, 6. og „, 6, 3. ufrit n. — 83 Td. L.) muld., langagtig Figur. Udf. 45° Høst 5 à 8 F. Bes. 5 H. 24 D. 50 F. — De 6 Skp. 3 Fjld. Dst. Jorder bortfæstede for 5 Rbd. 4 $\frac{1}{2}$. I. S. udb.

I Sogn: 1 Hvdg. (Nysstrup gl. G.) 30 G. 46 H. 6 jdl. H. 1 Mølle. 2 Skoler. Fiskeri og Klitarbejde. B. K. ligger paa en Bakke, ei langt fra Pftgd. NB. Thorup har ingen Kirke, nedbrudt 1794. F. T. (479.) 495.

Varde. Bester-Horne H. Ribe A. 171. — 1125. (535.)

l. a) 130° R. 10° B. b) Præstepenge af Kirken 26 Rbd. 4 $\frac{1}{2}$. c) Rentep. 4 Rbd. 5 $\frac{1}{2}$. Leie af Embedsjord 40 Rbd. d) 600 Rbd. — U. 162 Rbd. og 5° R.

Pftg. stor og smuk grundm. teglh. paa Torvet. Godt Vand. Udmærket Torvestjær (1 M. fjern.) Stor og smuk, frugttrig Have. Jord (70 Td. L. A.) sandmuld. Det Halve bortleiet. Bes. 2 H. 4 Røer. I. S. ingen.

Byen har 13 Gader, 4 Porte, et smukt Torv, et Raadhuus, hvori Borgerffolen findes, c. 200 G. og H., 1 Hospital, 1 Sygehuus. Naen gjør den ellers bare Egn livlig; nogen Seilads og Fiskeri; Brandrier og Handel. Landsognet har 34 G. 11 H. 2 Skoler og 2 Møller samt Lunderup Hvdg. R. er ret vakker med en smuk Prædikestol og Orgel. F. T. i Byen (1590 i 305 Famil.) 1774. 3 Landf. (368.) 381.

Barnitz. Apenrade A. $1\frac{1}{2}$ Ö. f. Apenrade. 811 g. Ang.

l. a) $28^{\circ} 6'$ og 60 Trav. R. $30^{\circ} 4'$ og 60 Trav. B. $87^{\circ} 5'$ og 90 Trav. H. c) 31 L^{t} 12 H^{t} Smør. For Ost og Brød 32 Rbd. d) 436 Rbd. — U. 81 Rbd. Entepension c. 102 Rbd.

Pstg. god og rummelig med 3 Haver. Jord (59 Td.) god. l. S. betales for 8 Fag.

3 Sogn: 158 G. og Blst. 58 H. 8 Parcel. 51 Jnderst. i 2 meget store Byer. 2 Skoler. 1 gl. taarnløs Kirke. Smuk Egn ved Fjorden. Valgfald. F. T. 1300.

Veslinge. Skouby H. Odense A. $1\frac{1}{2}$ S. S. O. f. Bogense. 299. — 860. (808.)

l. a) $49^{\circ} 6' 3\frac{1}{2}''$ R. $51^{\circ} 2' 3\frac{1}{2}''$ B. $50^{\circ} 1' 1\frac{1}{3}''$ H. b) 18 Rbd. c) 15 Rbd. Udbytte af Sktactie stor 117 Rbd. 4 L^{t} 15 β . d) 330 Rbd. — U. 125 Rbd.

Pstg. 74 meget gode, deels grundm., deels eby. F., heraf 21 grundm. B. L. med 9 hyggelige Bærelser etc. En Kornlade er opført 1848. 4130. En Brønd med Pumpe har meget godt Vand. Alt Brændsel maa kjøbes (for c. 65 Rbd. aarl.) Haven, der ei kan udvides, er 5 Stp. L. og har god Jord. Jord (4, „, 2, $2\frac{1}{2}$. n. — 36 Td. L., dog ere kun 32 Td. L. skikkede til Kornavl) ret god. Udf. 20° Høst 8 F. Bes. 4 H. 9 D. Rogle F. l. S. 500 Rbd. udb.

3 Sogn: 2 Hvdg. (Elvedgaard med betydelige Skove; Ruggaard, smuktbeligg. Begge udparcell.) 93 G. og Blst. 114 H. 74 jdl. H. 2 Møller. 2 Skoler. R. af Middelførrelse, har 3 Hvel-

vinger, skal 1851 underkastes en Hovedreparation; den ligger paa en Gruushøi i Byen, omgivet med Træer. Etatsraad Wedel-Simonsen har skjenket 5000 Rbd., der skal anvendes til Jords Anskaffelse til Præstegaarden. F. T. (1500.) 1539.

Begerstev og Villersø. Nørre H. Randers A. 1 N. f. Greenaa. 165. — 752. (887.)

1. a) 34° 5' 1 $\frac{1}{4}$ " R. 31° 3' B. 30° 5' 3 $\frac{1}{2}$ " H. b) 20 Rbd. c) 25 Sn. Ug. 10 L 5 T Dst. 13 $\frac{1}{2}$ slagt. Gæs. 3° 5' R. Af Ug. 2° 4' R. 3° B. Af to H. 8 Rbd. d) 75 Rbd. — U. † 35 Rbd.

Pftg. 75 bv. fraat. F., heraf 19 B. L. med 6 mindre F. Tilbygning ligger skønt og er i god, tildeels ny Stand. 3200. Godt Vand. Rigelig Løv. Lille Have. Jord (7, 4, 3, $\frac{3}{4}$. n. — 52 Td. L. A. 23 Td. L. G. 23 Td. L. Løvestjær, heraf benyttes 7 Td. L. som Eng. (5 à 8 maadel. Læs Hø) god, sandmuld. Udf. 32° Høst 5 à 8 F. Bes. 5 H. 16 D. 20 F. 1. S. udb.

3 Sogn: 23 G. 16 jdl. H. 1 Skole. Ingen Skov eller Fiskeri; men smuk Egn trint om. Vil. K. har faaet en ny Altertable med smukt Maleri. S. V. $\frac{1}{2}$ M. god og smuk. F. T. (384.) 395.

Beggerby og Bislev. Hornum H. Aalborg A. Viborg St. 3 $\frac{1}{4}$ S. V. f. Aalborg. 395. — 1008. (659.)

1. a) 86° R. 79° B. 123° H. b) 20 Rbd. c) 9° 4' R. 2 $\frac{1}{2}$ L Dst. 13 Rbd. Af Ug. 16 Rbd. d) 200 Rbd. — U. 170 Rbd.

Kirketerp Pftg. 84 bv. fraat. F. isoleret. 2730. Bæk og en fiskerig Sø "Glasseerne". Middelmaadige Løv. Lyng. Stor og smuk Have. Jord (11, 3, 2, 2. — 151 Td. L. A., G. og Hede) ret god og jevn. Udf. 64° Høst 4 à 8 F. 80 Læs Hø. Bes. 6 H. 40 D. 70 F. 1. S. udb.

3 Sogn: 1 Prdg. (Lumbæk med smuk Have.) 71 G. 68 H. 41 jdl. H. 4 Møller. 3 Skoler. Lille Skov. Fiskeri. S. V. 1 M. ei god. F. T. (1075.) 1104.

Beggerløse. Sønder H. Falsker. 1 $\frac{1}{4}$ S. f. Nykjøbing. 477. — 1580. (191.)

l. a) 12° 5' 3" Hv. 19° 2" R. 329° 2' B. 7° 3' 2" H. 11° 6' 3" Vrt. 10 Læs Hø. 15 Lam. Græsningsret til 15 H. 3 Vg Dst. b) 67 Rbd. c) 10° B. efter C. T. Af Mj. 8 Rbd. Ref. 4 Rbd. d) 200 Rbd. — U. 120 Rbd.

Pstg. romantisk situeret, 4 by. fraat. Længder. B. L. 22 F. med 11 smukke Bærelser. Stalden paa hølsteensf. 5280. To Brønde. 1 Kilde. Intet Brændsel. Stor frugtrig Have med Humleanlæg. Jord (10, 4, 2, 1. — 70 Td. L.) muld. Bes. 8 H. (A. H.) 17 D. 20 F. l. S. udb.

3 Sogn: 68 G. 7 Vst. 75 H. 38 jdl. H. 4 Skoler. S. ligger paa Gjedserodde og til det hører 2 Der, Bøts og Hæsfels, hvis Indv. dyrke Havefager, hvormed de drive Handel. Fiskeri. Noget Skov, ubetydeligt Tørvefjær. R. stor og høitligg. F. T. (1058.) 1083.

Veiby og Tibirke. Holbo H. Frederiksborg A. 2 $\frac{1}{2}$ N. V. f. Hillerød. 439. — 1472. (249.)

l. a) 351° B 28 Rbd. c) Ref. 20 Rbd. Landgilde 20 Rbd. Høstdage = 15 Rbd. 1 Fv. Br. d) 230 Rbd. — U. 192 Rbd. Entepension 18° R. 23° B. 12 Rbd.

Pstg. 4 Længder med 96 by. fraat. gl. F. 3820. Et godt Vand. Lidet Tørvefjær. Smuk Have. Jord (13, 7, 3, 1. — 120 Td. L. A. 7 $\frac{1}{2}$ Td. L. E. 4 Skp. L. Mose) muldleret. Udf. 64° Høst 6 à 7 F. 80 Læs Hø. Bes. 8 H. (A. H.) 30 D. 20 F. 12 Sv. Hdpl. Helsingør. (4 M.) l. S. (500 Rbd.) indest.

3 Sogn: 75 G. 75 H. 50 jdl. H. 3 Skoler. 1 Mølle. En stor Skov er anlagt i Flyvesandet. St. Helena Kilde. En Mindeføtte findes til Minde om Flyvesandets Standsning. 1738. S. V. $\frac{1}{2}$ M. ret god. F. T. (1597.) 1619.

Veien og Laborg. Malt H. Ribe A. 3 V. f. Colding. 122. — 1022 (641.)

I. a) 95° R. 11° B. c) Af Ug. 8 Rbd. og 4° R. Ref. 4° 3' R. 1° 4' B. 60 Rbd. 8 $\text{L}\text{\AA}$ Dft. d) 200 Rbd. — U. † 38 Rbd.

Pftg. 82 bv. fraat. F. ret venligt beligg. Aaen flyder ved Haven, der er temmelig stor. Rigeligt Brændsel. Jord (4, 7, 3, 1. — 200 Td. L., hvoraf en Deel Fæder. 3 Moseffister og 3 Skovffister) ret god. Udf. 40° Høst 6 F. Bes. 6 H. 36 D. 30 F. I. S. udb.

3 Sogn: 2 Hvdg. (Skobborghuus udparc.; Hundsbæk med Krattkov.) 52 G. 46 H. 14 jdl. H. 1 Mølle. 4 Skoler. Lidt Fiskeri og Krattkov. S. V. $\frac{3}{4}$ M. ret god. F. L. (1112.) 1241.

Veiersløv, Nigt og Thorsø. Hovlberg H. Viborg A. Aarhus St. 3 $\frac{1}{2}$ S. V. f. Randers. 263. — 676. (943.)

I. a) c. 562 Rbd. b) 25 Rbd. c) 16 $\text{L}\text{\AA}$ 6 $\text{L}\text{\AA}$ Dft. 30 $\frac{3}{4}$ Dl Ug. 4 Par Kyll. 1 slagtet Gaas. Af Ug. 10 Rbd. 4 L . 3° B. d) 180 Rbd. — U. 106 Rbd.

Pftg. 87 bv. fraat. F., heraf 21 B. L. 2050. Ei Vand i Gaarden. Tørv og Brandeudv. God og frugtrig Have. En Skovlod. Jord (6, 3, „, 1 $\frac{1}{2}$. samt Skovfylv „, „, 2, 2 $\frac{1}{2}$. — 74 Td. L. A. og E.) god, men bakket. Udf. 51° Høst 4 à 6 F. Bes. 6 H. (D. H.) 18 D. 30 F. I. S. udb.

3 Sogn: 43 G. 20 H. 3 jdl. H. 1 Mølle. 3 Skoler. Skov og Fiskeri i Borreaa, hvori Præsten har Andeel. Skov. B. K. har været en Korskirke, men det søndre Kors nedbrudt for 100 Aar siden. S. V. $\frac{1}{2}$ og $\frac{5}{8}$ og $\frac{1}{4}$ M. besværlig. F. L. (683.) 673.

Veiersløv og Blidstrup. Sønder H. Mors. Thisted A. 1 $\frac{1}{4}$ S. V. f. Nykjøbing. 180. — 830. (827.)

I. a) 14° 4' R. 169° 5' 3" B. 1° 2' H. b) 10 Rbd. c) 1° 4' R. 37 Sn. Ug. 69 $\text{L}\text{\AA}$ Dft. 8 Rbd. Ref. 6° B. 2 Læs Hø. d) 110 Rbd. — U. † 50 Rbd.

Pftg. c. 75 fraat. bv. og grundm. F. i 4 Huse, heraf 22 god B. L., isoleret. 3090. Rigeligt Vand. Intet Tørvestjær.

Frugtrig Have. Jord (7, 1, 2, 2 $\frac{1}{4}$. n. — 69 Td. L. A. 94 Td. L. Hede, hvoraf 16 Td. L. opdyrkede) ret god, beqvemtligg. Udf. 50° Høst 5 à 7 F. Bes. 6 S. 18 D. 50 F. I. S. (500 Rbd.) udb.

I Sogn: 2 Hvdg. (Veierslev med Vandmølle; Blidstrup med Veirmølle.) 37 G. 32 S. 18 jdl. S. 2 Skoler. 1 Fattigh. B. R. har faaet hvelvet Chor og Alt i den opmalet. S. V. $\frac{3}{4}$ M. tg. F. T. (626.) 661.

Veilby. Vends S. Odense A. $\frac{3}{4}$ Ö. f. Middelfart. 468. — 1880. (85.)

1. a) 180° R. 225° B. 182° H. b) 20 Rbd. c) 8 Rbd. 68 Sn. Eg. 68 Maal Mælk. d) 300 Rbd. — U. 160 Rbd.

Pst g. c. 124 hv. fraat. F. i 4 Længder. B. L. er gl. Udh. nyere. 4380. Post og Brønd. Intet Brændsel (dyrt.) God frugtrig Have. Jord (3, 5, 2, 1. — 30 Td. L.) god. Udf. 18° Høst 8 F. Bes. 4 S. (D. S.) 9 D. 4 F. I. S. udb.

I Sogn: 1 Hvdg. (Billeshave med Skov.) 68 G. 28 Bist. 138 S. 40 jdl. S. 3 Vand- og 2 Veirmøller. Strib Færggaard. 3 Skoler. Skov. Fiskeri. R. med Taarn, aaben Begravelse og Lysekroner. F. T. (1824.) 1868.

Veilby. Hasle S. Aarhus A. $\frac{1}{2}$ N. f. Aarhus. 185. — 528. (1006.)

1. a) 36° 4' R. 85° 2' B. 48° 6' H. c) 1° 7' B. 15 Lg Dst. 60 Sn. Eg. Ref. 8° B. efter C. T. 64 Lg Hø. 4 Læs Løb. Rente af Cap. 439 Rbd. 26 β. Udbytte af Bkactie (100 Rbd.) Julenæst. 16 Rbd. Leie af Jord 2° R. d) 115 Rbd. — U. † 9 Rbd.

Ingen Bolig. Præsten boer i Aarhus. Fri Befordring. Udgift 40 Rbd.

I Sogn: 40 G. 25 S. 1 Skole. Meget gode Jorder. F. T. (706.) 785.

Veilby og Somø. Sønder S. Randers A. $\frac{3}{4}$ S. V. f. Greenaa. 307. — 928. (735.)

I. a) 77° 6' R. 75° 1' B. 87° 4' 2" H. b) 4 Rbd. 3 1/2.
 c) 252 1/2 Dft. 42 Sn. Veg. 35 1/2 Gæs. 5° 2' R. Af Ug. 1° 7'
 R. 2° 2' B. d) 130 Rbd. — U. 96 Rbd.

Pstg. 74 eby. straat. gl., men solide F., heraf 20 B. L.,
 slet indrettet. En Baaning er i den ene Længde. 2620. God
 Brønd. Brændsel kjøbes. Lille, frugtrig Have. Jord (6. n. —
 45 Id. L. A. 7 Id. L. C.) meget god, jevn og nærligg. Udf.
 26° Høst 8 à 10 F. Bes. 4 S. (D. S.) 8 D. 16 F. 1 S. udb.

I Sogn: 1 Hvdg. (Ingvorstrup.) 36 G. 14 Blst. 34 S. 10
 jdl. S. 1 Mølle. 2 Skoler. S. K. hvelvet. S. V. 1/4 M. god.
 F. T. (739.) 837.

Beile og Hornstrup. Norvang S. Beile A.

1) Sognekaldet. 201. — 2161. (30.)

I. a) 32° R. 56° B. 60° H. b) Af Beile 70 Rbd. c) 3"
 Vri. 12 1/2 1/2 Dft. Rentep. 220 Rbd. d) c. 900 Rbd. — U.
 53 Rbd. og 200 Rbd. for Bolig og Befordring.

Ingen Bolig; men nogle slet beliggende Agre og Enge paa
 Byens Mark.

2) Det ord. Catechetembede.

I. a) Løn 400 Rbd. b) Bolig paa Skolen med 4 Bærelser,
 etc. En Have. c) 6 Fv. Brænde. d) 220 Rbd.

Beile, bekendt for sin skjonne Omegn, har 13 Gader, 2
 Torve, 1 Raadhuus, et rigt Høspital, c. 280 G. og S., en skjøn
 Steenbro over Aaen; Amtmanden og Amtsforvalteren boe her. K. er
 meget gl. med mange Monumenter, har Taarn med Ramgavl, et
 godt Orgel og flere Malerier og Epitaphier. Skov og Fiskeri.
 Der er 12 Embedsm., 26 Kjøbm. F. T. (2943 i 592 Famil.) 3300.

I Landsogn. F. T. (33.) 62.

Hornstrup 1/2 N. f. Beile har 1 Hvdg. (Grundetgaard.)
 46 G. 38 S. 6 jdl. S. 2 Skoler. Skove. Frugthaver. K. bly-
 tækt med Taarn uden Spiir; smuktbeliggende med Træer omgivet.
 F. T. (917.) 957.

Beile og Vesteregitsborg. Hammer S. Præste A. 1 S. f.
 Nestved. 502. — 1612. (172.)

1. a) 70° R. 130° B. 90° H. 10° Vert. og Bhv. b) 100 Rbd. c) Ref. 4° R. 10° B. 4° 4' H. 23 Rbd. 4 $\frac{1}{2}$. Af Ag. 146 Rbd. d) 300 Rbd. — U. 200 Rbd.

Pftg. 96 by. fraat. F., heraf 30 B. L. i god Stand. Ud- mærket Vand. Ingen Tørv. 3 Fv. Bøgebr. 4 Læs Hæffel og 2 Læs Tjørn udvises. En sjelden Have med Canaler, Der og Plan- tager. Jord (4, 7. — 37 Td. L.) af ringe Bonitet. Udf. 16° Høft 5' à 6 F. 15 Læs Hv. Bes. 2 H. (A. H.) 9 D. 1. S. indeft.

3 Sogn: Baroniet Gauns med treetages Borggaard med prægtigt Kapel, Malerisamling og en skøn Bro over Stranden. 72 G. 57 H. 1 Mølle. 2 Skoler. Betydeligt Fiskeri og flere mindre Skove. Veils K. er smagfuld restaureret. S. V. $\frac{3}{4}$ M. ofte st. F. T. (1392.) 1499.

Veirum. Hjerm S. Ringkjøbing A. 1 $\frac{1}{2}$ N. f. Solstebro. 229. — 1224. (441.)

1. a) 16° 5' R. 54° B. 158° 2' H. c) 5 $\frac{1}{2}$ 8 $\frac{1}{2}$ Smør. 13 $\frac{1}{2}$ Dst. 25 Dl Veg. Legatp. 20 Rbd. Af Ag. 72 Rbd. Rentep. 12 Rbd. og 4% af 234 Rbd. 3 $\frac{1}{2}$. d) 150 Rbd. — U. 137 Rbd.

Pftg. i 4 Længder, hvoraf B. L. og den østre Længde grundm. De øvrige by. fraat. 2000. Godt Vand. Intet Brændsel (maa kjøbes 2 M. borte.) Smuk Have. Jord (11, 4, 2, $\frac{1}{2}$ — 90 Td. L. A. 6 Td. L. E. 8 Td. L. Kjør) god. Udf. 50° Høft 6 à 8 F. Bes. 9 H. (D. H.) 30 D. 40 F. Af I. S. indeft. 204 rentefrit.

3 Sogn: 1 Hvdg. (Aufumgaard.) 38 G. 40 H. 4 jdl. H. 1 Skole. K. er af hugne Steen og har et høit Taarn med Spir, indv. smuk med Alabastebilleder paa Altertavlen. F. T. (541.) 569.

Bellinge. Hind S. Ringkjøbing A. 1 S. O. f. Ringkjøbing. 142. — 673. (947.)

1. a) 40° 5' 1" B. 27° 6' 2" B. c) 5 $\frac{1}{2}$ $\frac{1}{2}$ Smør. 16 Dfte. 22 $\frac{1}{2}$ Dl Veg. Ref. 10° B. d) 150 Rbd. — U. † 46 Rbd. og 2° B.

Pftg. 99 bv. straat. F. ret venligt beligg. $\frac{1}{2}$ M. fra Kirken. 1200. — Brønd. Tørv. Ringe Have. Jord (6, 3, 3, $\frac{1}{6}$. — $69\frac{1}{2}$ Td. L. A. E. og Hede) frugtbar, men fraligg. Udsf. 20° Høst 6 F. Bef. 3 H. 16 D. 10 F. I. S. udb.

3 Sogn: 2 Hvdg. (Vennergaard; Ryberggaard) 51 G. 22 H. 14 jdl. H. 1 Mølle. 2 Skoler. Fiskeri. R. en god Bygning, blytækt, har et meget høit Taarn og flere Epitaphier. F. T. (603.) 636.

Bellov. Hovlsberg H. Viborg A. Aarhus St. $2\frac{1}{4}$ S. V. f. Randers. 158. — 1340. (341.)

I. a) 42° 7' 2" R. 80° 7' B. 105° 7' H. b) 7 Rbd. c) 9 Læ Dft. 6 DI Ueg. 23 Gæs. Ref. 6° R. 6° B. 7° H. Af Huse 4 Rbd. d) 100 Rbd. — U. 127 Rbd. 7° 4' R. 9° B. 15° H.

Pftg. 91 bv. straat. F. heraf er B. L. god. 2500. — Vand havet. Ei tilstrækkelig Tørv. God Have. Jord (8, 7, 3, 2 — samt ", ", 2, 2. Skovst. uden Skov. — 120 Td. L.) forskjellig Bonitet. Udsf. 34° og 60° Kartfl. Høst 5—8 F. (c. $\frac{2}{3}$ af Jorderne borisforp. for 40° B. est. C. T. og 50 Rbd.) Bef. 6 H. (D. H.) 14 D. 20 F. I. S. udb.

3 Sogn: 2 Hvdg. (Emslevgaard og Østergaard) 46 G. 39 H. 5 jdl. H. 1 Mølle. 1 Skole. Lidet Larefiskeri. R. ligger tæt ved Pstegaarden. F. T. (1130.) 1122.

Bemmeløv og Semmershøi. Slagelse H. Sorø A. 1 S. V. f. Slagelse. 709. — 1972. (58.)

I. a) 28° 5' R. 366° 1' B. 47° H. c) 86 Gæs. 86 Par Kyll. 86 Sn. Ueg. 40 Læ Dft. 39° $\frac{3}{8}$ ' B. 10° 6' H. Af Ug. 4° R. 13° B. 4' H. Ref. 16 Rbd. 74 β. 4° B. d) 300 Rbd. — U. 208 Rbd.

Pftg. 90 bv. straat. F. ved Korsør Landevei. B. L. er 24 gode F. 3800. — Brønd og god Have. Jord (10, 7, 3, $1\frac{1}{4}$. n. — 75 à 80 Td. L.) god. Udsf. 34° Høst 10—12 F. Bef. 8 H. (A. H.) 24 D. 12 F. I. S. indest.

3 Sogn: 83 G. 24 Bst. 59 S. 32 jdl. S. 1 Mølle. 2 Stoler. Gode Jorder, men hverken Skov eller Jiskeri. S. V. $\frac{1}{4}$ M. god. F. T. (1564.) 1775.

Bemmetofte-Kloster. $2\frac{1}{2}$ fra Præsto. 800. (850.)

l. a) fast Løn 500 Rbd. d) 250 Rbd. — U. 12 Rbd.

Præstebolig 47 meget gode F. heraf 23 B. L. Den vedligeholdes af Klosteret. To Poster med meget godt Vand. 18 Fv. Deputatbrænde, der tilkjøres. Haven paa 1 Skp. Land, omgiver Boligen paa 3 Sider. Jord (‘‘, 7, 2, $2\frac{1}{2}$. n. — 11 Td. L.) god, men fugtig og løs. Udf. 9° Høst c. 8 F. Bes. 2 S. 4 D. l. S. ingen

Klosteret er et ærverdigt Slot med Grave (det er fiftet af Dronning Charlotte Amalia. Her findes 1 Priorinde og 100 Conventualinder i 5 Afdelinger) har store Egeeskove. Tæt ved ligger en Samling af 27 Steder, hvor Klosterbetjentene, samt Doctoren, Cantoren, Bageren og Gjestgiveren boe. 1 Hospital. 1 Skole. Kapellet er en med smaa Hvelvinger og massive Piller forsynet Sal, prydet med en Mængde Malerier. F. T. (269.) 265.

Bens. Skodborg S. Ringkjøbing A. $\frac{1}{2}$ Ö. f. Lemvig (over Vand.) 42. — 334. (1025.)

l. a) $10^{\circ} 7' 2''$ R. $9^{\circ} \frac{1}{2}'$ B. 1' H. b) c. 80 Sn. Aal (uvist.) c) 19 Sn. Eg 18 & Uld. 4 Potter Mælk dagl. Af Resen Sognetaald $1^{\circ} 2'$ B. Af Gudum 2° R. 3° B. Af Bøvling $2^{\circ} 4'$ R. 3° B. Alt efter 10 Aars C. T. Af Finantserne 100 Rbd. Af Hjerm Sognet. 50 Rbd. d) 18 Rbd. — U. 13 Rbd.

Boligen er et jordløst 13 F. stort Huus, hvilket Præsten vedligeholder. 400. — Brønd. 29 Læs Tørv, 3 Læs Lyng leveres. Lille Have. l. S. ingen.

Paa Den 9 G. 4 S. 4 jdl S. 1 Mølle. Skolen er i Præsteboligen, da Præsten tillige er Skolelærer. Jorderne ere magre; Aalefiskeriet er betydeligt. Kirken ligger midt paa Den. F. T. (93.) 82.

Verninge. Odense H. og A. 2 S. V. f. Odense. 357. — 1250. (422.)

I. a) 73° R. 72° B. 60° H. b) 30 Rbd. c) 10 Rbd. Leie af et H. 6 Rbd. 80—90 Høstdage. d) 250 Rbd. — U. 220 Rbd.

Fuglsang Pstg. ved en Bæk 130 bv. sraat. F. heraf 24 B. L. 3740. — Vand i Bryggerstet og udenfor Gaarden. Intet Brændsel. Ret god Have. Jord (12, 3, 2, 3. — 121 Td. L. heraf 20 Td. L. Eng og Mose) løs gruset, let at drive. Udsf. 45° Høst 5 à 8 F. Besf. 8 H. (D. H.) 16 D. 20 F. Af I. S. indest. 200 Rbd.

I Sogn: 64 G. 17 Bst. 50 H. 82 jdl. H. 1 Skole. 1 Mølle. 1 Kro. Noget Skov; meget Tørvestjær, Fiskeri. K. smut og lys, har en Lysekrone og malede Stole. F. T. (1230.) 1234.

Berst og Bekke. Andst H. Ribe A. 2½ N. V. f. Eolding. 168. — 818. (834.)

I. a) 68° R. c) 5 LØ Dst. Af Ag. 2° R. 17 Rbd. 3 L. Ref. 9 Rbd. 3 T. Leie af Jorder 15 L. d) 200 Rbd. — U. † 35 Rbd.

Pstg. høitligg. 39 sraat. F. heraf 12 tildeels grundm. B. L. Bygn. ringe. Godt Vand. Fornødent Brændsel. Ret god Have med mange Træer. Jord (5, 3, 2, A. og E. — “, “, 1, 2. Skovst. — 58 Td. L.) god, men kold. Udsf. 30° Høst 4 à 6 F. 40 Læs Hø. Besf. 4 H. (D. H.) 20 D. 20 F. I. S. (150 Rbd.) udb.

I Sogn: 52 G. 50 H. 36 jdl. H. 1 Mølle. 5 Skoler. Lidet Skov og Fiskeri i to Søer. En Runesteen findes i Indbegningen af Bekke Kirkegaard. Begge K. taarnløse, blytækte. S. V. 1/8 og 1 M. sandig. F. T. (975.) 1036.

Bestenskov og Kappel. Sønder H. Lolland. 1¾ S. f. Rafskov. 863. — 2060. (41.)

I. a) 176° 5' 5/8" Hv. 212° 4' 3½" B. 17° 4' 15/8" Vrt. 2° 1' 1" H. b) 30 Rbd. c) = 20 Rbd. Ref. 74 Rbd. 2 L 2 β. d) 250 Rbd. — U. 245 Rbd.

Pftg. 111 bb. fraat. F. heraf 24 B. L. med 2 Udbygn. paa i Alt 15 F. 3 F. ere teglh. — Vand have. Intet Brændsel undt. Deputat for 20 Rbd. En stor og smuk Lyshave med et smukt med Grave omgivet Lyshuus, samt en Kjøkkenhave. Jord (11, 6, 2, 1. — 48 Td. L. foruden Græsningsjorden) god. Udf. 30° Høst 8 F. Bes. 4 H. (A. H.) 16 D. 8 F. Af l. S. indeft. 200 Rbd.

3 Sogn: 2 Hvdg. (Fredsholm med noget Skov. Gottesgave ligesaa.) 146 G. 120 H. 94 jdl. H. 2 Skoler. 1 Mølle. 1 Udhavn med Lodshuse (Langø og Bogø.) En Deel Underkølv og Fiskeri. B. K. stor og smuk uden Taarn; hvelvet, smuk Altertable. K. K. med Spiir paa Taarnet (Somærte), Fjælleloft. S. V. $\frac{3}{4}$ M. god. F. T. (1535.) 1596.

Wester-Maby og Aastrup. Salling H. Svendborg A. $1\frac{1}{4}$ Ö. f. Faaborg. 419. — 1490. (240.)

I. a) 85° 4' 2 $\frac{1}{18}$ " R. 102° 6' 3 $\frac{10}{18}$ " B. 90° 3 $\frac{10}{18}$ " H. eft. C. T. b) 25 Rbd. c) 20 Rbd. og Ref. 28 Rbd. 5 $\frac{1}{2}$ 8 β . d) 300 Rbd. — U. 180 Rbd. Entepension c. 200 Rbd.

Pftg. af Nyt opført 1844 grundm.; 53 Al. lang, 18 Al. bred B. L. med Kjælder, her findes 11 Bærelser og Deconomieleilighed. To Udhuse, hvert 61 Al. l. og 16 Al. bredt med eby. ulige store Fag, fortrinlige og solde. — Bøllmagende Vand i Gaarden. Af Brændsel have 1 Fv. Brænde, der udvises og 10 Fv. Knippelbrænde (som Gave.) Stor, smuk, nylig anlagt Have. Jord (14, 5, 3, 2 $\frac{1}{4}$. n. — 103 Td. L.) særdeles god. Udf. 40° Høst 10 à 18 F. Bes. 7 H. (D. H.) 20 D. 10 F. foruden Ungqvæg og Føl. l. S. 500 Rbd. udb.

3 Sogn: 2 Hvdg. (Nattebølle med anseelige Bygn. og Dyrehave. Brændegaard ved Sø og Skov.) 63 G. 88 H. 30 jdl. H. 2 Skoler. 2 Møller. Begge K. ere smukke, især W.-Maby K., der er omdannet med store Beføstninger af Grev Reventlow paa Trolleborg til en regelmæssig Korskirke. S. V. $\frac{1}{2}$ M. meget god og ffjøn. F. T. (1429.) 1450.

Westerborg og Birket. Nørre H. Volland. $1\frac{1}{4}$ N. O. f. Naffov. 586. — 1912. (76.)

l. a) 122° 4' Hv. 1° 4' R. 151° 4' B. 2° 7' H. 46 Rbd. b) 50 Rbd. c) Ref. 17 Rbd. og 3½ FÆ heglet Hør. d) 300 Rbd. — U. 170 Rbd. 10° 3' 1½" H. 10° 3' 1½" B. est. C. T.

Pftg. skjøntbeligg. ved en stor Jndfø. 78 bv. fraat F. heraf 17 B. L. smukt og beqvemt indrettet med 11 smukke Bærelser. Brønd. 14 Fv. Br. udvises. Stor og smuk Have. Humleankæg. Jord (7, 5, 1. — 44 Td. L. A. 16 Td. L. E.) god. Bes. 7 H. (A. H.) 20 D. 12 F. l. S. udb.

3 Sogn: 2 Hvdg. (Pederstrup omgivet af Skove, Sø og Baffer; Skjelstofte under foreg.) 111 G. 111 H. 92 jdl. H. 5 Skoler. 2 Hospitaler. (Skolelærerseminarium var her tidligere under Biskop Boiesen.) Skjønne Skove og couperet Terrain. B. K. lille, med Taarn, smuk Altertavle og et Orgel. B. K. stor og smuk, taarnløs, har Orgel, ligger mellem Baffer. 1 Enkesæde med 10 Td. L. og en frugtrig Have. S. V. ¼ M. god. F. T. (2372.) 2420.

Vesterbølle og Østerbølle. Rind H. Viborg A. 4 N. f. Viborg. 302. — 994. (671.)

l. a) 110° R. 60° B. 70° H. b) 10 Rbd. c) 27 Sn. Væg. 6 FÆ Dst. 13° 4' R. d) 120 Rbd. — U. 110 Rbd.

Pftg. 76 bv. fraat. F. heraf 20 B. L. med 2 Sidefløie paa 8 F., har store og gode Bærelser. 5440. — Brønd. Tørvestjær og Lyng. Stor, frugt- og trærig Have. Jord (9, 1, 2, 1. — 77 Td. L. A. 11 Td. L. E. 25 Td. L. Overdrev. 17 Td. L. Hede) mid- delm. ei lige ved G. Udsf. 40° Høst 5—6 F. 20 Læs Hø. Bes. 4 H. (D. H.) 18 D. 40 F. l. S. udb.

3 Sogn: 1 Hvdg. (Lerchensfeldt med to Taarne) 63 G. 38 H. 15 jdl. H. 3 Skoler. 1 Mølle. Præstefiskeri. Strømpestrikning i begge Sogne. Begge K. have Taarne. S. V. c. 1 M. stenet. F. T. (745.) 802.

Vesteregede og Braaby. Lyberg H. Præste A. 2¼ N. f. Præstø. 169. — 980. (686.)

I. a) 19° R. 97° B. 24° H. c) Afgift af Gisselfelt Kloster for c. 47 Td. L. 20° B. 70 Rbd.; for nogle Huse 18 Rbd. 48 β. Af Klomosen 4 Rbd. Af Udby Kald 10° B. Ref. 10° B. 13 Fv. Brænde og 4 Favne Tørvejord. Udbytte af Sktactie paa 180 Rbd. d) 360 Rbd. — U. 84 Rbd. Entepension 24° B. 9 Rbd. 48 β.

Pftg. er nyligen gjort i smuk og ny Stand, herpaa er sat 4,600 Rbd., der afbetales i 28 Aar. Brønd. Brændsel (vide supra.) God Have. Jord (6, 6, 1. n. — 75 Td. L.) maadelig Bonitet. Udf. 45° Høst 4 à 6 F. Bes. 4 H. 16 D. 1. S. udb.

3 Sogn: 1 Hvdg. (Gisselfeldt med fine prægtige Bygn.; Have, Skov og Jagt.) 38 G. 2 Bst. 40 H. 2 Skoler. 1 Mølle. 1 Kro (Kønnede.) Flere Søer give Karper ic. B. K. er bygget af Peder Dre, der ligger her begravet. S. V. ½ M. god. F. T. (1236.) 1319.

Vesterhæsing og Østerhæsing. Kjær H. Aalborg A. 2 Ö. f. Aalborg. 627. — 1688. (141.)

I. a) 130° 5' R. 172° B. 11° 2' H. 65 Rbd. 20 β. c) Af Mg. 3° R. 3° B. 32 Rbd. 64 β. 30 Læ Dst. Rente af Cap. 860 Rbd. d) 350 Rbd. — U. 158 Rbd. 12° R. 32° B. eft. C. T. ½ Bst. indfr. ved 30 Rbd. egne Midler og offentlig Laan (342 Rbd. 61 β.)

Pftg. 97 hv. straat. F. 1500. Brønd. Tørveffjær. God Have. Jord (6, 6, " , 2¾. n. — 30 Td. L. A. 12 Td. L. C. 36 Td. L. Dverdrej, Hede og Tørvemose) muldsand. let for Driften. Udf. 36° Høst 4 à 6 F. Bes. 6 H. (D. H.) 24 D. 16 F. 1. S. udb.

3 Sogn: 169 G. 97 Bst. og H. 53 jdl. H. 5 Skoler. 1 Mølle. Lidet Skov. Fiskeri. B. K. med Taarn. S. V. ½ M. god. F. T. (1991.) 2056.

Vesterhæsinge og Sandholtslyndelse. Salling H. Svendborg A. 1½ N. f. Jaaborg. 380. — 1280. (399.) (See Tillæget.)

Westerhornum see Hornum.**Westerlandsføhr** see Føhr.

Wester-Nykirke og **Saaborg**. Stads H. Ribe A. $2\frac{1}{2}$ S. O. f. Barde. 220. — 897. (769.)

l. a) $107^{\circ} 6' 2''$ R. $4^{\circ} 2'$ B. c) Af A g. 5° R. $1^{\circ} 2'$ B. 2 Lam. 1 $\text{\textcircled{L}}$ Smør. 4 Rbd. Af et H. 7 Rbd. 8 Arbejdsdage. d) 200 Rbd. — U. 100 Rbd.

Ravnfø Vst g. 68 straat. deels grundm. deels by. F. Godt Vand. Udm. Tørbestfær. Stor og god Have. Jord. (7. — 96 Td. L. A. E. Mose og Hede) middel Bon. Udsf. 28° Høst 4—6 F. Besf. 4 H. (D. H.) 28 D. 16 F. l. S. udb.

3 Sogn: 1 Hvdg. (Endrupholm med Vandmølle.) 72 G. 48 H. 4 jdl. H. 5 Skoler. Begge R. blytækte, af hugne Steen med Taarn. S. V. $\frac{1}{3}$ og $1\frac{1}{4}$ fenet. F. T. (1037.) 1105.

Westerstjerninge og **Ulbølle**. Salling H. Svendborg A. $1\frac{1}{4}$ V. f. Svendborg. 455. — 1560. (203.)

l. a) 75° R. $120^{\circ} 5' 2''$ B. $98^{\circ} 1' 3''$ H. b) 50 Rbd. c) Rentep. 23 Rbd. 4 $\text{\textcircled{L}}$. 71 Sn. Vg. 1 Maal Mælk af hver Gaardbruger to Gange om Aaret. d) 300 Rbd. — U. 195 Rbd. 4 $\text{\textcircled{L}}$.

Vst g. smuktbeligg. med gode Bygn. Brønd. Brændsel. God Have med Humleanlæg. Jord (12, 2, 1. — 90 Td. L. A. og E.) god. Dragonhest holdes. l. S. udb.

3 Sogn: 1 Hvdg. (Rødkilde med gode Jorder. Fiskeri og Jagt.) 71 G. 150 Blst. og H. 35 jdl. H. 3 Skoler. Begge R. i god Stand. S. V. $\frac{1}{4}$ M. meget god. F. T. (1645.) 1729.

Westertorsløv og **Svenstrup**. Nørrehaald H. Randers A. 1 S. O. f. Hobro. 139. — 636. (967.)

l. a) 35° 5' 3" R. 67° 2' B. 111° 1' 3" H. og c. 35 Rbd. c) 8 $\frac{1}{2}$ Dst. 28 Sn. $\frac{1}{2}$ Eg. 10 $\frac{1}{2}$. Ref. 2° R. 2° 4' B. Af Ag. 1° 2' R. 1° 4' B. 2° 4' H. 12 $\frac{1}{2}$ Smør. 1 Lam. 1 Gaas. 2 Høns. Ref. 2° R. 1° B. d) 50 Rbd. — U. 97 Rbd. 1° 2' R.

Pftg. 55 bv. fraat. F. heraf 18 indskrænket B. L. Alt med Leervægge i 4 ei samlede Længder. Alt gammelt, Udhuf. skrobelige. 2040. — To Brønde. Brændsel af Mose og Hede. Stor og frugtrig Have samt en Toft paa 2 Td. L., beplantet med Træer. Jord (4, 1, 1. n. og Kirkejord 6, ", 2. — 38 $\frac{1}{2}$ Td. L. A. og E.) gruset, tildeels høitbeligg. Nettoprovenu af Avlen = 90 Rbd. Udsf. 20° Høst 4—5 F. 9 à 10 Læs Hø. Besf. 2 H. 7 D. 1. S. 240 Rbd. udb.

3 Sogn: 1 Hvdg. (Kjellerup med Skov og 2 Vandmøller) 28 G. 17 H. 8 jdl. H. 2 Stoler. Færskvandsfiskeri i 2 Søer. B. R. er bygget af Kridsteen (fra 14 Sec.) Taarnet af Kampesteen, blytækt. S. R. af store hugne Kampesteen med Taarn af runde Stene. S. V. $\frac{1}{4}$ M. god. F. T. (413.) 419.

Vesterulslev. Musse H. Lolland. 1 $\frac{1}{4}$ V. f. Nysted. 313. — 1118. (542.)

l. a) 25° 6' Hv. 1' R. 202° 7' B. 15° 6' H. b) 5° 4' H. c) 52 Gaas. Af Huse: 9° B. 77 β . Ref. 3° B. 6 Rbd. 64 β . 16 Læs Hegning. 4 Fv. Brænde. Udbytte af Blactie paa 195 Rbd. 79 β . d) 100 Rbd. — U. 158 Rbd.

Pftg. 60 bv. F. i 4 Længder med 3 Udbygn. B. L. teglh. 4370. — Godt Vand. Brændsel af Tørvestjær og Underflov. En god Have. Jord (10, 6. — 72 Td. L. A. 13 Td. L. Mose. 5 Td. L. Underflov) god og tæt G. Udsf. 30 à 40° Høst 10 F. Besf. 6 H. 20 D. 20 F. 1. S. udb.

3 Sogn: 60 G. 16 H. 36 jdl. H. 1 Mølle. Lidet Skov; herlig Kilde og stor Indsø. R. lys, hvelvet med Taarn og Spir (Sømarke), tæt Pftgd. F. T. (825.) 817.

Vester-Vandet og Øster-Vandet. Hillerslev H. Thisted A. 1 $\frac{1}{4}$ N. V. f. Thisted. 142. — 864. (805.)

I. a) 150° B. b) 15 Rbd. c) 18 Rbd. Skriftep. 40 Rbd. Af Ag. 6° 4' B. Af Mh. 3 Rbd. 3' R. Leiep. 3 Rbd. d) 200 Rbd. — U. † 25 Rbd.

Agerholm Pftg. isoleret tæt Klitten med grundm. B. L. og bv. straat. Ud. 2500. — Brønd. Intet Brændsel. Ringe Have, men dog en Deel Træer. Jord (4, 5, 1. — 50 Td. L.) af forskjellig Bon. Uds. 26° Høst 4 F. Bes. 3 S. 8 D. I. S. udb.

3 Sogn: 1 Hvdg. (Nebel.) 37 G. 100 S. 10 jdl. S. 3 Skoler. 4 Møller. 1 Enkesæde. Her er Fisterleiet Klitmøller med Handelsprivelegier. B. K. er smuk med Uhrværk i Choret og 2 Lysekroner. S. V. $\frac{1}{8}$ og $\frac{1}{2}$ M. god. F. T. (893.) 892.

Bestervedsted. Hvidding S. Ribe A. (Thorningehvn.) 1 M. V. f. Ribe. 138. — 1082. (576.)

I. a) 42° R. 48° 6' B. 12° H. 3° Bhv. b) 25 Lam. c) 8 Fjd. Smør. 40 Sn. Ag. 77 Brød. Dstepenge 11 Rbd. 20 β. Af Huse paa Præstens Grund 14 Rbd. d) 1 Maal Mælk af hver Koeier. d) 180 Rbd. — U. 50 Rbd.

Pftg. 50 grundm. straat. F. i god med 10 Bærelser gammel-dags Stuil. 1750. — Brønd. Tilstrækkeligt Brændsel. God Have med 25 Frugttræer. Jord (3 Dtt. — hvoraf en Deel er bortleiet for 224 Rbd.) sandig. Uds. 16° Høst 5 à 7 F. Bes. 2 S. 12 D. 8 F. I. S. c. 1600 Rbd.

3 Sogn: 47 G. 19 Kaard. 32 Inderst. 1 Skole. Marskegn. Kirken af hugne Steen har Taarn og Spiir, tæt ved Besterhavet. F. T. c. 700.

Bestervellinge og Skjern. Middelfom S. Viborg A. 1½ V. f. Randers. 280. — 1020. (644.)

I. a) 60° R. 60° B 100° H. b) 30 Rbd. c) 22 Sn. Ag. 12 T Dst. 20 Gas. 8 S Smør. 3 Rbd. 1 L. Af to Ag. 1° 2' R. 1° 4' B. 2° 4' H. 4 L 8 β. d) 180 Rbd. — U. 110 Rbd.

Pftg. 90 stærke ebb. straat. F. heraf 24 B. L. med gode Bærelser og Kjelder. 3660. — Ei godt Vand. Tilstrækkeligt

Brandsfel. God Frugthave. Et lille Krat. Jord (8, 3, 1, 1. — 46 Td. L. A. 14 Td. L. i to gode Doster ved G. 10 Td. L. G. 20 Td. L. Hede) middelm. Udf. 40° Høst 5 à 7 F. 30 Læs Hø. Bes. 5 H. (D. H.) 14 D. 30 F. 1. S. udb.

3 Sogn: 1 godt Enkesæde med god Have og 1½ Td. mg. Jord. 1 Hvdg. (Skjern med store Skove.) 53 G. 4 Bist. 53 H. 28 jdl. H. 1 Beirmølle. 3 Skoler. Gode Skove. S. K. ligger isoleret, har et lille spidst Taarn og en smuk Altertavle. S. V. c. 1 M. ei god F. T. (944.) 1007.

Vestervig og Agger. Refs H. Thisted A. 4 S. V. f. Thisted. 558. — 1538. (212.)

1. a) 12° R. 262° B. 164° H. c) 7° B. 150 Sn. Wg. 25 Læ Dst. Ref. 5° B. Af Fisk og Pengeindtægt 50 Rbd. d) 400 Rbd. — U. 134 Rbd.

Ystg. i 4 straat. Længder, heraf B. L. 32 grundm. F. Udb. ebb. 7990. — To Brønde. Lidet Tørvestjør. Trærig Have. Jord (4, 5, 3, 2¾. n. priv. 2, 5, 1, ½ contrib., hvoraf Vestervig Kloster svarer Skatter og Byrder. — 44 Td. L. god Jord foruden Eng, Mose og Hede) samlet. Udf. 35° Høst 5 F. 10 Læs Hø. Bes. 4 H. (D. H.) 18 D. 20 F. Af l. S. indest. 100 Rbd.

3 Sogn: 1 Hvdg. (Vestervig Kloster, toetag. Borgg. i hvis ene Fløi Kirken, 110 Al. lang og har en skøn Altertavle, findes.) 89 G. og Bist. 140 H. 78 jdl. H. 1 Mølle. Ladestedet Krif, 1 Teglværk, 1 Stampefabrik, 4 Skoler. En Plantage. Fiskeri. Flere af Husene i Agger maae flyttes, efter som Havet rykker nærmere. S. V. 1 M. over Klitter og Sandbanker. F. T. (2183.) 2280.

Betersløv og Somb. Ringsted H. Sorø A. ¾ S. f. Ringsted. 298. — 832. (823.)

1. a) 197° B. b) 60 Rbd. c) 30 Sn. Wg. 30 Par Ryll. 4° B. Ref. 30 Rbd. d) 150 Rbd. — U. 98 Rbd. 63 β.

Ystg. ligger ved Restved Landevei i 4 simple indfrankede Længder. Brønd. Tørv til Rødtørst. Frugtrig og stor Have.

Jord (7, 4, 3, 2. — 54 Td. L. A. 10 Td. L. E. og Mose) god. Udf. 38° Høst 6 à 8 F. Bes. 4 S. 16 D. 20 F. 1. S. ubb.

3 Sogn: 1 Bygd. (Sørup med toetag. Borgg. med 3 Fløje og Grave, smuk Have og Dyrehave.) 32 G. 58 S. 1 Mølle. 2 Skoler. B. R. meget smuk. Eggen venlig. S. V. $\frac{1}{2}$ M. Landevei. F. T. (790.) 854.

Biborg.

1) Stiftsprovstiet, Sognekaldet til Domkirken, Åsmild og Tapdrup. 215. — 1567. (199.)

l. a) 110° R. 47° B. 71° H. b) 6 Rbd. c) Ranneft. 5 Rbd. Af bortsolgt Gods 2° 4' B. 4° H. 10 Rbd. Ref. 3° R. 3° B. 3° H. Af Jorder 50 Rbd. Residentspenge 40 Rbd. Bjergetøn paa Vessø 230 Rbd. Forforskjellige Jndt. 148 Rbd. d) 340 Rbd. — U. 124 Rbd.

Ingen Bolig.

2) Det resid. Capellani ved Domkirken. 775. (868.)

l. a) Af Stiftsprovstiet 80 Rbd. b) Af Hospitalet 26 Rbd. c) Af Seminariefond. 72 Rbd. Vegater 58 Rbd. Af hver Ordinandus 3 Rbd. d) 200 Rbd. — U. 12 Rbd.

3) Sønderfogn samt Biborg Tugthuus. 300. — 1342. (337.)

l. a) 48° 4' R. 57° 4' B. 81° 4' H. 4 Rbd. b) 5 Rbd. c) Præstetiende 76° R. Af Ug. 5' 2" R. 1° 4' B. 4 Rbd. 12 β. Residentsp. 16 Rbd. Af Jorder (18 Td. L.) 80 Rbd. d) 330 Rbd. — U. 75 Rbd. $\frac{1}{6}$ Bth. indfriet ved en Cap. af Kaldet (74 Rbd.) og et Laan (91 Rbd.) der forrentes med 4%.

Ingen Bolig.

4) Det ord. Catechetembede.

l. a) Løn 400 Rbd. b) Fri Bolig. c) 24 Rbd. til Brændsel. d) c. 100 Rbd.

Biborg ved en stor Sø, er Sædet for Landsøverretten, Stiftamtmand og Biskop; den omgives af gode Kornmarker og har betydelige Jorder. 3 Torve, 11 Gader, 1 Cathedralskole, et Tugthuus, et rigt Hospital r. 450 G. og S. — Domkirken er indv. simpelt og skøn, smuk Altertavle, en Kryptkirke under Choret. — Til denne Kirke hører den nordligste Deel af Byen. S. R. har

en forgyldt og sjelden Altertavle. *F. T.* (3828 i 703 Famil.) 4039. 3 Graabrødre Landsogn: (34.) 39.

3 *Åsmild*: 1 *Hvdg.* (*Åsmildkloster* med *skjøn Have.*) 22 *G.* 20 *S.* 3 *jd.* *S.* 1 *Stole.* 1 *Mølle.* *K.* taarnløs, men smuk. Et udm. Klædefabrik. *S. V.* $\frac{1}{8}$ *M. god.* *F. T.* (847.) 531.

3 *Tapdrup*: 1 *Hvdg.* (*Stovsgaards Ladegaard*) 35 *G.* og *S.* 1 *Stole.* *S. V.* $\frac{1}{2}$ *M. god.* *F. T.* (295.) 305.

Biby. *Bjerge S. Odense A.* $\frac{3}{4}$ *N. f. Hjerteminde.* 177. — 840. (818.)

1. a) 100° *B.* b) 12 *Rbd.* c) 33 *Sn.* *Æg.* 2 *Maal Mætt* af *Sognet.* *Ref.* 1° *R.* 1° *B.* *Rente* af *Cap.* 200 *Rbd.* 60 *Høst-* dage. d) 200 *Rbd.* — *U.* † 50 *Rbd.*

Pstg. 75 *gl. bv.* *sraat.* *F.* heraf 15 *toetag.* *B. L.* 4260. — *Brønd.* *Ei* tilstrækkelig *Løv.* *God Have* med *Humleanlæg.* *Jord* (11. — 50 *Ed. L. A.* 11 *Ed. L. C.* 3 *Ed. L.* beplantet *Mose*) udm. *god.* *Udf.* 34° *Høst* 8 à 10 *F.* *Bef.* 6 *S.* 12 *D.* 1. *S.* *udb.*

3 *Sogn*: 3 *Hvdg.* (*Hverringe* udm. *Udsægaard*; ligesaa *Bøgebjergg.* under samme; *Brolykke* med *Granplantage.*) 24 *G.* 28 *Bist.* 32 *S.* 5 *jd.* *S.* 1 *Stole.* 1 *Mølle.* *Romsø* i *store Velt* hører herunder, har *Skov.* — *Skov* og *noget Fiskeri.* *K.* har et lille *Spirr* og er ret smuk, den har 2 *store Malerier* i *Choret,* forestillende *Petrus* og *Johannes.* *F. T.* (867.) 883.

Biby og Tiset. *Ring S. Aarhus A.* $\frac{1}{2}$ *S. V. f. Aarhus.* 426. — 1444. (266.)

1. a) 57° *R.* 134° *B.* 134° *R.* c) c. 600 *Ø Brød.* 24 *Ø Dst.* 70 *Sn.* *Æg.* *Gaafe penge* 18 *Rbd.* *Uf Ug.* 4° 4' *B.* og 5 *Rbd.* d) 200 *Rbd.* — *U.* 116 *Rbd.*

Pstg. 78 *bv.* *sraat.* *F.* dog er *B. L.* *teglsh.* 4400. — *Godt* *Band.* *Maadelige Løv.* *Bed Engen* et *Bussats.* *Frugtrig Have.* *Jord* (6, 2. — 54 *Ed. L. A.* og *C.*) *forskjell.* *Bonit.* *tæt G.* *Udf.* 38° *Høst* 4 à 6 *F.* 45 *Læs simpelt Hø.* *Bef.* 6 *S.* (*D. S.*) 16 *D.* 10 *F.* 1. *S.* *udb.*

3 Sogn: 1 Hvdg. (Marfelisborg med Hjøne Skovanlæg.) 83 G. 22 Bst. 63 H. 25 jdl. H. 1 Stampe- og 1 Raspe-Mølle. 1 Enkesæde med 13 bv. teglh. F. med Have. 3 Skoler. Jerstevandsfiskeri. Skov. B. K. er hvelvet og har Orgel. T. K. stor og hvelvet. S. V. $1\frac{1}{4}$ M. besværlig. F. T. (1460.) 1544.

Rigerslev. Skovby H. Odense A. 2 N. V. f. Odense. 562. — 1340. (338.)

l. a) $81^{\circ} 3' 3\frac{1}{2}''$ R. $77^{\circ} 1' 1\frac{1}{2}''$ B. $79^{\circ} 4' 3\frac{1}{4}''$ H. b) 19 Rbd. 3 $\frac{1}{2}$ 8 β . c) 22 Rbd. 3 $\frac{1}{2}$. Ref. 30 Rbd. Rente af Cap. 124 Rbd. Af Mg. 50 Rbd. d) 250 Rbd. — U. 200 Rbd. og 3° B.

Yftg. umiddelbar ved Kirkegaarden, B. L. er 16 grundm. teglh. F. i 2 Etager, $16\frac{1}{4}$ Al. dyb. 3 øverste Etage 9 gipsede Bærelser. Udh. 101 eby. fraat. F. 8870. — Fortrinligt Vand. Rigeligt Tørvestjær. En meget smuk Have paa 3 Td. L. Jord (11. 2, 2, 2. n. — 80 Td. L.) ret god, men meget besværlig at drive, da Markerne ligge adsplittede, tildeels langt borte. Udf. 45° Høst 8 F. Bef. 9 H. (D. H.) 16 D. I. S. 500 Rbd. udb.

3 Sogn: 2 Hvdg. (Langensø med toetages Borggaard med stor Have, store Skove ved en Hjør Sø. Margaard med en i fransk Stil anlagt Have) 90 G. 98 H. 2 Skoler. 6 Møller. K. en smuk Korskirke med Orgel; blev meget forskjøttet 1846; den ligger i en Udkant af Sognet, saa at der ere Beboere, som have $1\frac{1}{4}$ M. til samme. F. T. (1362.) 1380.

Rigersted og Overkeby. Ringsted H. Sorø A. 1 N. O. f. Ringsted. 440. — 1540. (211.)

l. a) 374° B. b) 50 Rbd. c) 50 Rbd. Ref. 12 Rbd. d) 250 Rbd. — U. 150 Rbd.

Yftg. 70 gode, men gl. bv. fraat. F. 3480. — Brønd. Lidet Brandsel. Frugtrig Have. Jord (3, 1, 3, 1. — 30 Td. L.) god, men afsondret fra G. Udf. 20° Høst 6 F. Bef. 4 H. 10 D. Af I. S. indest. 133 Rbd. 2 $\frac{1}{2}$.

3 Sogn: 66 G. Nogle Parceller. 182 H. m. og u. 3. 2 Skoler. Skov. Begge R. i god Stand med Taarne. S. V. $\frac{1}{2}$ M. ret god. F. T. (1856.) 1868.

Biig og Asminderup. Dds H. Holbek A. $1\frac{1}{4}$ S. V. f. Nykjøbing. 771. — 1692. (140.)

l. a) $7^{\circ} 6'$ R. $438^{\circ} 2' 2''$ B. $4^{\circ} 4'$ H. b) 170 Rbd. c) Ref. $17^{\circ} 4'$ B. 4° H. 16 $\frac{1}{2}$. 91 Gæs. 94 Høns. 115 En. $\frac{1}{2}$ Eg. d) 330 Rbd. — U. 181 Rbd. 3 $\frac{1}{2}$ 2 β .

Pftg. ved Landeveien, 82 gl. og simple by. straat. F. 1500. Brønd. Intet Brændsel. God Have. Jord (8, 5, 1, 2. A. og E. samt ", 2. Skovst. — 38 Td. 2 Skp. L. A. 19 Td. 4 Skp. L. E.) muld og leer; tæt G., let at drive. Udf. 24° Høst 7 F. Bes. 6 H. (A. H.) 18 D. 8 F. 1. S. indest.

3 Sogn: 115 G. 2 Bist. 155 H. 50 jdl. H. 2 Møller. 1 Kro. 3 Skoler. Bar Egn, bakket, tildeels lyngbegroet. En Jndso i A. Fiskeri. B. R. temmelig stor med Taarn og en aaben Begravelse. A. R. smuk, med et nyt opført, anseelig Taarn; en mærkelig Altertavle med to Fløie. S. V. $\frac{3}{4}$ M. ret god. F. T. (2088.) 2159.

Bildberg, Timmering og Neuling. Hammerum H. Ringkjøbing A. $2\frac{3}{4}$ S. f. Høstebro. 197. — 747. (890.)

l. a) $76^{\circ} 7' 1''$ R. $24^{\circ} 3'$ B. c) 5 $\frac{1}{2}$ Smør. 10 $\frac{1}{2}$ Eg. 6 $\frac{1}{2}$ Dst. At tre Fæsteh. 22 Rbd. 4 $\frac{1}{2}$. d) 175 Rbd. — U. + 38 Rbd.

Pftg. 69 by. straat. F., heraf 23 B. L. 1680. Ei godt Vand. Gode Skudtorv og Lyng. God indhegnet Have. Jord (5, 6, ", 1. n. — 153 Td. L. A., E. og Hede) tildeels skarp og høitligg., let at drive. Udf. 24° Høst 5 F. Bes. 4 H. 16 D. 50 F. I. S. udb.

3 Sogn: 1 Hvdg. (Møltrup, ucompl., har skøn Have.) 49 G. 61 H. 15 jdl. H. 1 Mølle. 3 Skoler. 2 Skolestuer. Lidt Fiskeri i Aaen. B. R. ligger høit. T. R. lille og taarnløs, men ligger paa en høi Bakke. S. V. $\frac{1}{6}$ og $\frac{1}{4}$ og $\frac{1}{2}$ og $\frac{3}{4}$ M. maadelig. F. T. (878.) 999.

Bildsted og **Vindblæs**. Slet S. Aalborg A. Viborg St. 1 S. f. Løgstør. 238. — 746. (892.)

l. a) 52° 7' R. 52° B. 99° 2' H. b) 9 Rbd. 1° 4' B. c) 3 Rbd. 10° R. 19 Dl Eg. 3 Læ Dft. 3 H Smør. 1 Maal Mælk af hver G. i Annex. Af Ag. 2° R. 2° B. 5 Rbd. Af to S. 7 Rbd. 21 Arbejdsdage. d) 95 Rbd. — U. 108 Rbd.

NB. $\frac{1}{6}$ Bthft. indfriet ved Laan.

Pftg. 102 by. fraat. F. i god, tildeels ny Stand. 2000. To Brønde. Ei tilstrækkeligt Brændsel. Ret god Have paa 2 Skp. L. Jord (6, 3, 1. — 109 Td. L., heraf 60 under Drift, Resten Kjar og udyrket Sandjord) ringe, nær G. Udsf. 38° Høft 5 F. 16 Læs maadeligt Hø. Besf. 5 S. (D. S.) 26 D. 30 F. Af l. S. indest. 200 Rbd.

3 Sogn: 49 G. 27 S. 29 jdl. S. 2 Møller. 2 Skoler. Fiskeri i Bildstedso. Begge K. have et firkantet, spidst Taarn. S. V. $\frac{1}{2}$ M. god. F. L. (604.) 636.

Bilslev og **Sunderup**. Gjording S. Ribe A. 1 $\frac{1}{2}$ N. f. Ribe. 444. — 1621. (166.)

l. a) 84° 2' R. 42° 3' 2" B. 53° H. b) 16 Rbd. c) 1 Td. Smør. 16 Læ Dft. Af Ag. 2° 3' R. 1° 7' B. Arbejdsdage = 14 Rbd. d) 300 Rbd. — U 200 Rbd. 18° 6' R. 13° 4' B.

Pftg. 180 gl. men ret gode by. fraat. F., ei langt fra Kongeaen. 5040. Ei godt Vand. Ei tilstrækkeligt Brændsel. Ret god Have. Jord (17, 4, 1, 1. — 180 Td. L. A. og E.) god Rugjord, men adspredt og udsat for Oversvømmelser. Udsf. 66° Høft 5 à 6 F. Græsning udleies for 250 Rbd. Besf. 7 S. (D. S.) 30 D. 12 F. Af l. S. indest. 100 Rbd.

3 Sogn: 1 Hvdg. (Kjærgaard, udparc., har en lille Stov.) 93 G. 78 S. 30 jdl. S. 1 Mølle. 3 Skoler. Gode Markfenge. Lidet Fiskeri i Laen. B. K. Taarn staaer ved den østre Ende. 3 S. K. et kostbart Epitaphium midt i Choret. S. V. $\frac{1}{2}$ M. god. F. L. (1216.) 1238.

Bilstrup. Haderslev S. og A. $\frac{3}{4}$ S. f. Haderslev. 445. — 602. gl. Ang.

l. a) c. 28° 4' R. 64° 3' B. 64° 2' H. 10° 6' Bhv.
 b) 28 Rbd. 5 $\frac{1}{2}$. c) 16 $\frac{1}{2}$ Smør. 1 Maal Mælk af hele Sog-
 net. 1 Dags Arbejde af hver Huusmand. d) 400 Rbd. — U.
 39 Rbd. Enkension 96 Rbd.

Pstg. gl., men beqvem og i god Stand, 9 $\frac{1}{2}$ tilhøre Menig-
 heden. Resten maa Præsten selv vedligeholde. Brønd. Brændsel
 af Tørv og Brænde. Stor Have. Jord (c. 43 Td. L. A., Skov
 og Tørvemose) af forskjellig Bonitet. l. S. sidst 2080 Rbd.

3 Sogn: der ligger i en smuk og frugtbar Egn, 5 Byer. 2
 Skoler. R. smuk, stor, hvelvet og blytækt med Taarn og Orgel.
 Kongen besætter. S. V. $\frac{1}{5}$ M. god. F. T. c. 922.

Windblæs og Dalbyover. Gjerlev S. Randers A. 1 $\frac{1}{2}$ Ö.
 f. Mariager. 432. — 712. (913.)

l. a) 48° 4' R. 91° B. 88° H. 3 $\frac{1}{2}$ $\frac{1}{2}$ Hør. b) 3 Rbd.
 c) 28 $\frac{1}{2}$ Ost. 480 $\frac{1}{2}$ Brød. 104 Sn Veg. 28 $\frac{1}{2}$ Smør og 3 Rbd.
 4 $\frac{1}{2}$ i Brødpenge Af Ag. 1° 7' R. 2° 2' B. 2° 4' H. d) 150
 Rbd. — U. 150 Rbd.

Rorup Pstg. 26 fyrreby. fraat. F., heraf 17 B. L. i god
 Stand, men indskrænket. 1700. Godt Vand. Saare lidet Brændsel.
 To ret gode Haver. Jord (2. — 25 Td. L. A. og E.) af forskjellig
 Bonitet. Udf. 10° Høst 4 à 5 F. Bes. 2 H. 5 D. 12 F.
 l. S. udb.

3 Sogn: 69 G. 20 Bist. 48 S. 22 jdl. S. 1 Færgesed.
 1 Mølle. 3 Skoler. Lidet Fiskeri. Ung Skov. B. R. isoleret, har
 et høit Taarn og smuk Altertable. D. R. af Kampesteen, har
 Marsvins aabne Begravelse. S. V. $\frac{1}{4}$ og 1 M. middelm. F. T.
 (918.) 964.

Windeby. Nørre S. Lolland. 1 $\frac{1}{4}$ N. f. Raskov. 239. —
 796. (914.)

l. a) 59° 6' Hv. 89° 5' B. c) 30 Høstdage. d) 100 Rbd.
 — U. 120 Rbd.

Pstg. strax ved Kirken, meget gl. og indskrænket, men solid
 af Egetømmer. Brønd. Brændsel. Jord (8, 2, „, 1. — 40 Td.

2. paa fire Steder, en Skovpart paa 8 Td. 2. god. Udf. 26° Høst 8 F. Besf. 4 S. 16 D. 1. S. udb.

3 Sogn: 1 stor Selveierg. (Bindebygaard.) 27 G. 36 S. 34 jdl. S. 1 Mølle. 1 Skole. Skov og Fiskeri. R. med kamgavlet Taarn, Fjelleloft og heel tarvelig. F. T. (497.) 510.

Binding, Bryrup og Vrads. Brads S. Skanderborg A. 3 V. f. Skanderborg. 200. — 712. (914.)

1. a) 95° R. 9° B. 22° H. 5 Rbd. c) 3 2/2 Smør. 8 2/2 Dst. Nogle Kyll. Af Ag. 3 1/2 2/2 Smør. Rente af Cap. 648 Rbd. En cederet Bkbf. paa 128 Rbd. 93 β. En Btactie for 200 Rbd. d) 160 Rbd. — U. 100 Rbd.

Pftg. 85 straat. F., heraf 14 god og ny B. 2. Udb. ringe. 2980. Brønd. Rigeligt Brændsel. Stor Have. 3 Skovfisker. Jord (5, 5. n. — 78 Td. 2. A. og Hede. 22 Td. 2. C.) god. Udf. 40° Høst 6 F. Besf. 6 S. (D. S.) 18 D. 25 F. 1. S. udb.

3 Sogn: 60 G. 31 S. 22 jdl. S. 3 Skoler. 4 Møller. Skov. Fiskeri i flere Søer. Brads R. er taarnløs, har en af Frederik III givne Altertable. S. V. 1/2 og 1 1/4 M. besværlig. F. T. (912.) 1049.

Binding og Vind. Ulsborg S. Ringkjøbing A. 1 1/2 S. f. Hølstebro. 222. — 665. (952.)

1. a) c. 100° R. b) 15 Rbd. c) 16 Dl Ag. 5 2/2 Dst. 3 2/2 Smør. 30 Par Kyll. Rente af 121 Rbd. Af Afbyggerst. 4° B. d) 100 Rbd. — U. + 40 Rbd.

Pftg. 79 by. straat. F., heraf 20 B. 2. paa Skranten af en Bakke. 1800. Godt Vand. Tilstrækkeligt Brændsel. Ringe Have. Jord (5, 7, 1. — 211 Td. 2., heraf c. 112 Td. 2. A og C. Resten Hede og Mose) skarpsand. Udf. 22° Høst 4 F. 50 Læs Hø. Besf. 4 S (D. S.) 16 D. 30 F. 1. S. udb.

3 Sogn: 68 G. 7 Bkbf. 46 S. 3 Skoler. Den skarpeste Hedeegn; allevegne seer Man kun halvnoagne Sandbanter. Vind R. lille og taarnløs. S. V. 1 M. besværlig. F. T. (757.) 792.

Bindum. Middelfom S. Viborg A. $1\frac{1}{4}$ S. O. f. Viborg. 141. — 641. (964.)

I. a) $56^{\circ} 7'$ R. $31^{\circ} 7'$ B. $61^{\circ} 5' 1''$ H. c) 4° R. 8 $\text{L}\ddot{\text{a}}$ 13 R Dst. $2\frac{1}{2}$ Dl $\text{V}\ddot{\text{e}}$ g. 9 L . Rente af 98 Rbd. For bortsolgt Jord 4° R. 4° B. Af to S. 16 Rbd. 16 Arbejdsdage. d) 120 Rbd. — U. \dagger 38 Rbd.

Brandstrup Pstg. ligger høit i Byen af samme Navn; godt indrettet, 91 eby. fraat. J., heraf 23 B. L. 3800. Jernødent Vand. Overflødig og fortrinlig Tørv. Et godt Krat. Haven frugtrig og med smuk Udsigt. Jord (5, 5, 2, $2\frac{1}{2}$. — 75 Td. L. A. samt en stor Hede; ingen Eng, men Kjær) deels god, deels sand., beqvemtligg. Uds. 46° Høst 5 à 7 J. Bes. 6 S. 20 D. 40 J. Hvdpl. Randers. (4 M.) I. S. udb.

3 Sogn: 1 Hvdg. (Bindumovergaard har et lille Taarn og god Skov.) 36 G. 54 S. 1 Mølle. 3 Skoler. Skov, udm. Tørvemoser og flere Søer. R. smuk og rummelig, har et anseeligt Taarn med Spiir. S. V. $\frac{3}{4}$ M. slet til fine Tider. J. L. (590.) 635.

Binkel og Kind. Middelfom S. Viborg A. $\frac{3}{4}$ S. O. f. Viborg. 173. — 779. (866.)

I. a) $48^{\circ} 2'$ R. $14^{\circ} 7'$ B. $57^{\circ} 5'$ H. 5' Bhygr. 104 Rbd. 4 Trav. Dag. 2 $\text{L}\ddot{\text{a}}$ Aal. 6 R Smør. 150 Sn. Tørv. b) 5 Rbd. c) 30 Sn. $\text{V}\ddot{\text{e}}$ g. 7 $\text{L}\ddot{\text{a}}$ Dst. Brødpenge 5 Rbd. 4 L . Ref. 100 Rbd. Af to Ag. $1^{\circ} 2'$ R. $1^{\circ} 4'$ B. $2^{\circ} 4'$ H. d) 120 Rbd. — U. 107 Rbd.

Pstg. 96 eby. fraat. J. med murede Bæge i god Stand og beqvem. 3500. Brønd. Hedetørv og Lyng. Haven frugtrig, men lille. Jord (8, 4, 1, 2. — c. 175 Td. L. A., G. og Hede) ret god. Uds. 68° Høst 5 J. 16 Læs Sv. Bes. 4 S. 24 D. 30 J. Hvdpl. Randers. (5 M.) I. S. udb.

3 Sogn: 1 Hvdg. (Randrup, ucompl., med en lille Skov.) 52 G. 35 S. 6 jdl. S. 2 Skoler. 2 Møller. 2 Fattighuse. Fiskeri. B. R. er stor og lys, opført 1744. R. R. lille, men massiv med Taarn. S. V. $\frac{3}{5}$ M. besværlig. J. L. (650.) 710.

Birring og Esenbek. Sonderhald S. Randers A. 2 Ö. f. Randers. 407. — 1172. (491.)

l. a) c. 64° R. 69° B. 88° H. b) 10 Rbd. c) 1 \mathcal{R} 11½ \mathcal{R} Smør. 14½ Dl \mathcal{W} g. 25 \mathcal{R} Dst. 37 Par Ryll. Noget Fiff. Af \mathcal{W} g. 4° 2' R. 4° 4' B. 5° 4' H. 1' Bhvgr. 1 \mathcal{X} 14 β . 8 \mathcal{R} Smør. d) c 200 Rbd. — U. 240 Rbd.

Pftg. 76 gode bv. siraat. \mathcal{F} ., heraf 17 B. \mathcal{L} . og 4 Entebolig. Godt Vand. Fornødent Brændsel samt 28 Læs Brænde i Deputat. Smuk Have paa 2 \mathcal{L} . \mathcal{L} . Jord (8, 3, 3, 2. — 83 \mathcal{L} . \mathcal{L} . \mathcal{A} ., \mathcal{E} ., Mose og Skov) middelm., tæt \mathcal{G} ., men ei beqvem for Driften. Udf. 38° Høst 4 à 6 \mathcal{F} . 40 Læs \mathcal{H} . Bes. 9 \mathcal{H} . (D. \mathcal{H} .) 21 D. 20 \mathcal{F} . l. S. udb.

3 Sogn: 1 Hvdg. (Eessenbek, udparcell.) 82 \mathcal{G} . 43 \mathcal{H} . 26 jdl. \mathcal{H} . 2 Skoler. 1 Mølle. Skov. Fiskeri. S. V. 1 \mathcal{M} . god. \mathcal{F} . \mathcal{L} . (1318.) 1415.

Visby. Lø \mathcal{H} . Ribe \mathcal{A} . 1½ N. f. Tønder. 198. — 806. (845.)

l. a) 28° R. 54° B. 5° H. c) 4 Fjd. Smør. Leiep. 6 Rbd. d) 120 Rbd. — U. † 50 Rbd. samt 3' R. og 40 \mathcal{R} Smør til Degnen.

Pftg. 44 grundm. siraat. \mathcal{F} . 1600. Godt Vand. Brændsel rigeligt. Stor og trærig Have. Jord (7, 6, 1, 2. — 39 \mathcal{L} . \mathcal{L} . \mathcal{A} . og \mathcal{E} .) af forskjellig Bonitet, beqvem for Driften. Udf. 15° Høst 4 à 6 \mathcal{F} . 60 Læs \mathcal{H} . Bes. 3 \mathcal{H} . (\mathcal{A} . \mathcal{H} .) 16 D. l. S. udb.

3 Sogn: 1 Hvdg. (Droisberg i et Morads med herlige Bygn.) 35 \mathcal{G} . 74 \mathcal{H} . 8 jdl. \mathcal{H} . 1 Skole. \mathcal{R} ., der har et høit Taarn og Spiir, er stor, blytækt og udvendig anselig, men indvendig noget lav, ligger midt i Sognet. \mathcal{F} . \mathcal{L} . c. 600.

Visby og Seltborg. Hassing \mathcal{H} . Thisted \mathcal{A} . 3 S. f. Thi-
sted. 326. — 1167. (497.)

l. a) 5° R. 213° B. 26° H. b) 15 Rbd. c) 6 \mathcal{R} 10 \mathcal{R} Smør. 30 \mathcal{R} 8 \mathcal{R} Dst. 29 Dl \mathcal{W} g. Rente af Cap. 814 Rbd. 68½ β . Af tre \mathcal{H} . paa Pftgds Mark 3° B. og 9 Rbd. d) 200 Rbd. — U. 150 Rbd.

Pstg. ret smukt beligg. i 4 Længder, hvoraf B. L. er ny. Rigeligt Vand. Fornodent og godt Brændsel. Ei stor Have. Jort (12, 5, 1, 2. — 114½ Td. L. A. og E. og 91 Td. V. Hebe) kun 43 Td. L. A. og E. bruges, det Dvrigte er bortfæstet. Udf. 35° Høst 6 F. 16 Læs Hø. Bes. 4 H. (D. H.) 20 D. 50 F. 1. S. udb.

3 Sogn: 71 G. 5 Bist. 40 H. 14 jdl. H. 2 Skoler. 1 Mølle. Gode Jorder. Fiskeriet i Aaen tilhører Præsten. B. K. har Taarn og Spiir. S. V. 1¼ M. meget god. F. T. (772.) 803.

Biskinde og Aunso. Skippinge H. Holbet A. 1¼ S. O. i. Kallundborg. 360. — 1320. (358.)

I. a) 240° B. e) 16 Gæs. 2 Rbd. Ref. 40 Rbd. Leie af to jdl. H. 4 Rbd. d) 250 Rbd. — U. 140 Rbd.

Pstg. i god og tildeels ny Stand; dog er B. L. snever og gl. Brønd. Intet Brændsel. God og stor Have. Jord (14, 6, „, 2. — 125 Td. L. A. og E.) fortrinlig. Bes. 10 H. 30 D. 50 F. 1. S. udb.

3 Sogn: 2 Hvdg. (Aunsogaard med Skov og smuktbeligg.; Svebøllegavn.) 39 G. 5 Bist. 129 H. 48 jdl. H. 2 Skoler. 2 Vandmøller. Indbygg. ere velhavende. B. K. isoleret paa en Banke med Taarn og nogle Epitaphier. A. K. har Taarn og en ny Altertavle med Maleri. S. V. ½ M. god. F. T. (1269.) 1279.

Bissenberg. Odense H. og A. 2 V. f. Odense.

1) Sognekaldet. 453. — 1510. (228.)

I. a) c. 90° R. 90° B. 98° H. b) 45 Rbd. c) 1 Maal Mælk af hver Koeier. Af en Vandmølle, der tilhører Præsten, 10 Rbd. og fri Maling. For bortsolgt Jord 12 Rbd. Af et Fæstehuus 4 Rbd. Af et jdl. H. 8 Rbd. d) 225 Rbd. — U. 350 Rbd.

Fuglevig Pstg. smukt opført efter Branden 1837, ligger i en Dal omcirklet af Skov og sine frugtrige haver. Brændsel af Tørv og Udvisning af 10 Fv. Brænde paa Roden. Jord 12, 5, 1, ½. A. og E. samt 1, 4, „, 2. Skovskylb. — c. 104 Td. L.) fienet og gruset, besværlig og bakket. Udf. 38° Høst 6 à 10 F. 40 Læs Hø. Bes. 6 H. (D. H.) 18 D. 10 F. Af 1. S. indest. 453 Rbd.

2) Det resid. Capellani og Bred Skolelærerembede.

l. a) 31° B. efter C. T. og 6° B. in nat. b) 5 Rbd. c) 1 Maal Mælk af Sognet. 36 Læs Tørv. d) 165 Rbd. B o lig i Skolen, 14 F. B. L. og 13 F. Udbuse samt 4 F. Skole. En lille Have og Toft, Jord til 3° Udsæd og Græs til 2 à 3 Køer, i Alt c. 8 Td. Land.

3 Sogn: 82 G. 6 Bist. 200 H. m. og u. J. 3 Skoler. 2 Møller. 1 Kro. K. ved Odense Landevei er stor og har et smukt Spiir over Choret; her er Byens høieste Punkt med en viid Udsigt. F. L. (2974.) 3014.

Bistofte. Mols H. Randers A. 2¼ V. f. Ebeltoft. 208. — 820. (833.)

l. a) 47° 5' R. 47° 5' B. 7' Bhvgr. 10 Rbd. c) 13½ Td. Dst. 56 Sn. Tg. 8 Par Kyll. 40½ Gæs. 2½ Td. Høer og Hamp. d) 80 Rbd. — U. † 29 Rbd.

Pstg. 85 fraat. by. F. 4030. Godt Vand. Torveffjær høves, men Brændsel maa dog kjøbes. Frugtrig Have. Jord (7, 3, 3, 2½. n. — 75 Td. L. A.) sandmuld; jevn. Uds. 55° Høst 5 à 6 F. 20 Læs Hø. Bes. 6 H. 20 D. 20 F. l. S. udb.

3 Sogn: 1 Enkesæde paa 9 F. med Toft paa 1½ Td. L. 1 Sædeg. (Bogensholm.) 48 G. 7 Bist. 23 H. 31 jdl. H. 2 Skoler. K. ligger paa en Bakke noget fra Byen. F. L. (660.) 678.

Witthen, Saldum og Saldsteen. Sabro H. Aarhus St. 2½ N. V. f. Aarhus. 358. — 1220. (445.)

l. a) 60° 4' R. 96° 4' B. 126° H. 64 Rbd. b) 12 Rbd. c) 20 Td. Dst. Af Ug. 6° 6' R. 11° 4' B. 1° 2' H. 21 Rbd. 60 β. d) 250 Rbd. — U. 140 Rbd.

Pstg. 80 by. fraat. F., hvoraf B. L. 24 i god Stand. 2500. Vandet maa hentes med Vogn. Maadelige Tørv. 2 Fv. Brænde i Deputat. God Have. Jord (9, 5, 1. n. — 79 Td. L. A., C. og en lille Skov) leermuld. Uds. 34° Høst 4 à 6 F. Ingen militair Hest holdes. l. S. (500 Rbd.) udb.

3 Sogn: 64 G. 44 H. 15 jdl. H. 3 Skoler. 1 Mølle. Skov paa Grændsen. Ved B. R. en god Kilde. S. V. $\frac{1}{4}$ og $\frac{1}{2}$ og $\frac{3}{4}$ M. ret god. F. T. (1031.) 1076.

Witsted. Gram H. Haderslev Pr. $1\frac{1}{4}$ S. V. f. Haderslev. 305. — 960. gl. Ang.

l. a) = 288 Rbd. c) Smørlevering = 80 Rbd. d) 215 Rbd. — U. c. 30 Rbd. Entepension rimelig 85 Rbd.

Pftg. gammel og ubeqvem. Temmelig stor Have, smukt fitueret ved en frebsferig Sø. Jord (93 Td. L. A., næsten ingen Eng) mager og stenet. l. S. ingen.

3 Sogn: der er meget stort i Udstrækning med Hede og frugtbart Land. 66 G. 99 Bist. og Jnderst. i 7 Byer. 4 Skoler. 1 Kro. (Zimmervad.) R har et høit spidst Taarn. Kongen besætter umiddelbart. F. T. 1075.

Bium, Sjørlev og Almind. Lysgaard H. Viborg A. Aarhus St. $1\frac{3}{4}$ S. f. Viborg. 284. — 1000. (668.)

l. a) $86^{\circ} 4' 2''$ R. $42^{\circ} 1' 3''$ B. $99^{\circ} 2''$ H. c) 4 T 8 T Smør. 13 T 6 T Ost. 28 T Brød. 16 Dl Teg. Af Ag. 1° R. 1° B. 2° H. d) 350 Rbd. — U. 114 Rbd. 12° R. efter C. T.

Pftg. 77 ebb. og grundm. F. En Kilde ei langt fra og en Dam ved G. Tørveffær. Smuk og frugtrig Have. Jord (8, 6. — 107 Td. L. A., E. og Hede, lidet Egekrat) af forskjellig Bonitet. Uds. 44° Høst 4 à 5 T. 34 Læs Hø. Bes. 5 H. 18 D. 45 T. l. S. udb.

3 Sogn: 2 Hvdg. (Marvinslund, ucompl., har Skov; Aunsborg med skønne Bygn. og Have.) 113 G. 52 H. 60 jdl. H. 2 Møller. 1 Stampemølle. 1 Kro. 5 Skoler. Noget Skov. Lidet Fiskeri i 4 Søer. Strikket Arbeide kommer herfra. B. R. har et lille Taarn. S. V. $\frac{3}{4}$ og 1 M. god. F. T. (1559.) 1663.

Bive, Ove og Valsgaard. Hindsted H. Aalborg A. Viborg St. $2\frac{1}{4}$ N. O. f. Hobro. 378. — 1364. (324.)

1. a) 119° 1' 2½" R. 126° 2' 1" B. 167° 7' 2" H.
b) 20 Rbd. c) 54 Rbd. 3 ¼ 15 β. Af to Aq. høves 3 Tiender
og 4 Lam. 50 Høstbøge. d) 320 Rbd. — U. 130 Rbd.

Marienburg Pstg. 69 F. opført 1817. B. L. 20 teglh.
tildeels grundm. F. 3770. Brønd og Kilde i den store, skønne og
frugtrige Have. Hødeterr og Lyng. Jord (4, 4. — 38 Td. L.
opdyrket. 1 Td. L. god E. foruden Heden) i god Stand, rundt om
G. Udf. 29° Høst 8 à 10 F. Bes. 4 H. 12 D. 25 F. Høvl.
Mariager eller Hadsund. (1 M.) Af l. S. indest. 300 Rbd.

3 Sogn: 3 Hvdg. (Vibrogaard nær Mariagerfjord; Dals-
gaard skjøntbeligg. med store Skove; Øvegaard.) 78 G. 40 Blst.
91 H. 5 Møller. 4 Skoler. 1 Kro. Skov og Fiskeri. Kalk-
brænderier i Øve. og 2 Ladesteder i Balsg. S. B. R. har et al-
mindeligt Taarn. D. R. har Hvelving over Choret, i Taarnet en
skøn Klokke. Val. R. har et lille Taarn. S. V. ⅓ og 1¼ M.
fortrinlig. F. T. (1686.) 1769.

Bivild og Veilby. Rougsø H. Randers A. 3½ Ö. f. Ran-
ders. 493. — 1280. (401.)

1. a) 112° R. 70° B. 70° H. b) 20 Rbd. c) 32 ½ Dst.
12½ Dl Wg. 56 Gæs. Af Aq. 3° R. 3° B. Ref. 4 Rbd.
d) 200 Rbd. — U. 180 Rbd.

Pstg. 70 hv. F., heraf er B. L. teglh., tildeels nye Bygn.
5980. Ret godt Vand. Ei tilstrækkeligt Tørvskjær. Smuk Have.
Jord (8, 4, 2, 1. — 80 Td. L. A. 29 Td. L. G.) ret god. Udf.
31° Høst 6 à 8 F. 50 Læs Hø. Bes. 6 H. (D. H.) 25 D. 20 F.
l. S. udb.

3 Sogn: 1 Hvdg. (Hefringholm, udparc. med Skov.) 83 G.
49 H. 24 jdl. H. 3 Skoler. 2 Møller. Lidet Fiskeri. Begge R.
have spidse Taarne. S. V. 1 M. ei god. F. T. (1191.) 1233.

Vignesse. Musse H. Volland. 1¼ N. f. Sørfjøbing. 127.
— 900. (765.)

l. a) $22^{\circ} 4'$ Hv. $19^{\circ} 2' 2''$ R. $54^{\circ} 2' 2''$ B. $14^{\circ} 4'$ H. $2^{\circ} 4'$ Vrt. c) 19 Gæs. 19 Brød. 19 Sn. Vg. $2^{\circ} 3'$ H. Udbytte af Vtactie stor 112 Rbd. 28 β . Leie af 1 H. 8 Rbd. d) 60 Rbd. — U. 112 Rbd. Entepension 3° Hv. 2° R. 7° B. $1\frac{1}{2}^{\circ}$ H. $\frac{1}{2}^{\circ}$ Vrt.

Pstg. 89 by. straat. F., heraf B. L. 27 F. i god Stand. 5320. Brønd. Brændsel. Frugtrig og stor Have samt Humleanlæg. 1 Skovpart paa 10 Td. L. Jord (13, 6, 2, $2\frac{1}{4}$. n. — 98 Td. L. A. 10 Td. L. Skov) meget god. Marken og Skoven ere indhegnede og ligge samlede mellem Stranden og Gaarden. Et Enkesæde paa 10 F. B. L. og 11 F. Udby., har 6 Td. L. af Pstgds Marken. ($\frac{1}{3}$ Deel af A. H. udredes.) I. S. 125 Rbd. indest.

3 Sogn: 19 G. 14 H. 1 Mølle. 1 Skole. Venlig Egn i Guldborgland Baroni. Skov og Fiskeri. F. T. (393.) 385.

Bodder. Hvidding H. Ribe A. Thorninglehn. 2 S. f. Ribe. 80. — 836. (822.)

l. a) $29^{\circ} 4'$ R. 34° B. 22° H. 6° Bhv. 10 Traver Langhalm. $10\frac{1}{2}$ Trave Straa. 33 Rbd. b) 32 Rbd. c) 21 Sn. Vg. 110 Brød. 20 Dste. 6 Fjd. Smør. Rente af Cap. 560 Rbd. Leiey. 2 Rbd. 3 λ . d) 160 Rbd. — U. 25 Rbd.

Pstg. 66 grundm. straat. F. i god Stand med beqvem Leilighed. 2000. Godt Vand. Brændsel til Rødtørst. Tre Haver. Jord (5. — 140 Td. L. E. og Hede, heraf 54 Td. L. A. 50 Td. L. Hede 35 Td. L. E.) tæt G. Udf. 29° Høst 6 à 8 F. 80 Læs Hø. Bes. 4 H. 26 D. I. S. efter Taxation (c. 2000 Rbd.) 40 Rbd. indest.

3 Sogn: 32 G. 22 H. 3 jdl. H. 4 Skoler. Betydelige Heder, Moser og Enge. Krattskov. K. ligger isoleret og er en smuk, blytækt Bygning, tildeels hvelvet. H. R. med høit og spidst Taarn. F. T. 500.

Boer og Estruplund. Rougsø H. Randers A. $3\frac{1}{2}$ N. O. f. Randers. 366. — 888. (781.)

I. a) 30° R. 70° B. 80° H. b) 12 Rbd. c) 60 Sn. Tg. 12 Tø Dst. Ref. 2° 3' R. 20° 4' B. 8° 6' H. Af Ug. 3° 6' R. 6° 2' B. ¼ Ed. Smør. d) 100 Rbd. — U. 139 Rbd.

Vftg. 67 fraat. by. grundm. F., heraf 20 B. L. nu i god og temmelig beqvem Stand. Brønd med ei rigeligt Vand. Et lille Krat og fortrinlig Kortag langs Fjorden. Intet Brændsel. Stor og frugtrig Have. Jord (10. — 70 Ed. L. A. 12 Ed. L. E.) middelm., samlet tæt G. Udf. 48° Høft 4 à 6 F. 30 Læs Hø. Bes. 6 H. (D. H.) 16 D. 24 F. I. S. udb.

3 Sogn: 1 Hvdg. (Estruplund, smukt beligg. ved Munden af Randers Fjord, sjøn Have.) 57 G. 30 H. 8 jdl. H. 1 Færgesked. 2 Skoler. Gode Jorder. Fiskeri. B. K. af hugne Steen med Taarn. E. K. meget smuk med Hvelvinger. S. V. ¼ M. flet. F. T. (701.) 729.

Vollersløv og Gjørsløv. Bjeverskov H. Præst A. 2 S. V. f. Rjøge. 494. — 1080. (583.)

I. a) 62° R. 170° B., som for første Delen betales efter C. T. b) 25 Rbd. c) Værdie 53 Rbd. Refusion 2° R. 10° B. 1½° H. og 9 Rbd. 4 ½ 11 β. 35 Høftdage. d) 300 Rbd. — U. 160 Rbd.

Vftg. 84 eby. fraat. F. i 4 sammenbyggede Længder, heraf 18 F. B. L. som er beqvemt indrettet med 10 Værelser, af hvilke 7 ere gibse. Alt velvedligeholdt. 3700. Brønd med godt og tilstrækkeligt Vand. 12 Læs Tørv og 4 Fv. Brænde, hvorfor betales Arbejds løn 9 Rbd. 2 ½. Intet Tørvessjær. Stor, smuk og frugtrig Have. Jorden ligger ved Gaarden (9, 3, 2, 1¼. n. — 80 Ed. L.), heraf 60 Ed. L. A. i det Hele af god Bonitet., dog omtrent ¼ sid, tørvet og vanskelig at aflede Vandet fra. 20 Ed. L. adspredte Engpletter af simpel Væskaffenhed. Udf. 30° Høft 8 F. Bes. 6 H. (A. H.) 16 D. 16 F. I. S. 500 Rbd., som forrentes med 4%.

3 Sogn: 1 Hvdg. (Juelund med ny smuk Bygn., Forpagter- og Skovriderbolig, et Teglværk.) 48 G. 4 Bst. 98 H. 53 jdl. H. 3 Skoler. 1 Mølle. 4 Fattighuse. Begge K. uden Markvårdigheder. G. K. meget smuk. S. V. ⅓ M. meget god. F. T. (1330.) 1331.

Boldum og Kud. Galten S. Randers A. 2 S. O. f. Randers. 406. — 1168. (495.)

I. a) c. 50° R. 100° B. 150° H. b) 16 Rbd. c) 25 LØ Dst. 24 Sn. Eg. 24 Par Kyll. Af Ag. 1 Lam. 1 Gaas og 10 Rbd. d) 200 Rbd. — U. 145 Rbd.

Pst g. 97 by. fraat. F., dog er 28 F. B. L. teglh. ei i bedste Stand. Rildevand. Ringe Tørveffjær. 15 Læs Brændsel udvises af Godhed. God Have. Jord (10, 1. — 70 Td. L. A. og E.) god, tæt G. Udsf. 40° Høst 6 à 8 F. Besf. 6 S. (D. S.) 30 D. 20 F. I. S. udb.

3 Sogn: 2 Hvdg. (Clausholm med et skjønt Capel, dybe Grave, skønne Haver og Skov; Schildenseie.) 55 G. 37 S. 23 jdl. S. 4 Møller. 2 Skoler. 1 Hospital. Skov og Fiskeri. B. R. stor og smuk med Hvelvinger, har et 30 Al. høit Taarn med et Spiir. R. R. lille af hugne Steen uden Taarn. S. V. ¼ M. god. F. L. (938.) 912.

Bolstrup og Sorby. Dronninglund S. Hjørring A. ¾ V. f. Sæby. 534. — 1346. (336.)

I. a) 120° R. 118° B. 71° H. b) 40 Rbd. c) Ref. 5° B. 20 Rbd. Af et S. 4 Rbd. d) 230 Rbd. — U. 220 Rbd.

Pst g. by. fraat. Bygn., heraf 25 F. B. R. 5120. Brønd. Tørveffjær, Krat. 4 Fv. Br. udvises af Godhed. God Have. Jord (14, ", 3, 2. og ", 4, 1. Skovsk. — 164 Td. L. A. og E.) af forskjellig Bonitet, beqvemligg. Udsf. 87° Høst 4 à 6 F. Besf. 10 S. (D. S.) 18 Køer. 26 Stude. 30 F. I. S. udb.

3 Sogn: 4 Hvdg. (Sæbygaard treet. Borgg. med 3 Taarne, dybe Grave, store Skove; Ditestrup under Sæbyg.; Haven med Skov; Høibylund med Grave og Damme.) 147 G. 89 S. 10 jdl. S. 5 Skoler. 4 Møller. Skov og Fiskeri. 1 Saltkilde paa Drvad Mark. 3 B. R. to aabne Begravelser med mange Rister; i S. R. en lignende. S. V. ¾ M. taalelig. F. L. (1804.) 1945.

Bonsbek. Haderslev S. og Pr. 1 N. O. f. Haderslev. 275. — 388 gl. Ang.

l. a) 30° R. 35° B. 50° H. 8° Bhv. b) 6 Grise. 4 Rbd. c) 40 Dste. 20 LÆ Smør. 40 lev. Gæs. Af Ag. 3° B. 5° H. 24 Rbd. Af tre Blst. 35 Rbd. d) 160 Rbd. — U. 25 Rbd. Enkepension 96 Rbd. og fri Bolig.

Pstg. (Kasberggaard) har meget gode Bygn. Godt Vand. Rigeligt Brændsel. Udmærket Have med flon Beliggenhed, den er indbringende. Jord (64 Td. L.) meget god. 30 Td. L. Skov. Af l. S. indest. 200 Rbd.

3 Sogn: langs med Haderslev Fjord og lille Belt. 3½ By. 1 Skole. Vindfibeliighed og Velstand. Fiskeriet rigeligt. K. ligger isoleret ved Skov, har Taarn og en Granitdøbefond, er tildeels hvelvet. Nu besætter Kongen umiddelbart. F. T. 653.

Bonslyd og Dalby. Dyrstrup S. Haderslev Pr. ½ S. f. Goldberg. 420. — 766. gl. Ang.

l. a) 400° Sæd. c) 160 Rbd. Af Ag. 40° B. d) 420 Rbd. — U. 50 Rbd. Enkepension 100 Rbd.

Pstg. med gode Bygn. fra 1835. Godt Vand. Brændevædsning af Skoven. Stor og god Have. Jord (132 Td. L.) 46 Td. L. gode, det Dyrige mindre godt, de ere bortforpantede for 288 Rbd. l. S. 4000.

3 Sogn: 1 Hvdg. (Bjerggaard.) 69 G. og Blst. 71 H. 51 Jnderst. i 4 Byer. 2 Skoler. Skov, Lørvemoser og Eng ere Sognene rige paa. Fiskeriet vigtigt. B. K. bygget 1824 efter Frue Kirke i Kjøbenhavn, har Orgel. D. K. stor og anseelig. S. V. ¼ M. god. Kaldet besættes umiddelbart af Kongen. F. T. 1208.

Borbasse og Zeinsvig. Glaugs S. Ribe A. 4 N. V. f. Goldberg. 139. — 543. (1002.)

l. a) 74° R. c) 9 LÆ 15 L Dst. Ref. 9° 4' B. Af Ag. 22 Rbd. d) 130 Rbd. — U. † 28 Rbd.

Pstg. simple og lave Bygn. Brønd. Godt Brændsel i Overflod. Ringe Have. Jord (3, 2, 3, 1¼. n. — 44 Td. L. og en tilkjøbt Eng, der staaer for „, 1, 2, 1¼.) af ringe Bonitet. l. S. (500 Rbd.) udb.

3 Sogn: 29 G. 27 Bst. 40 H. m. og u. 3. 3 Skoler. Overflødige Heder. 3 Borb. (hvis Sogn er 3 M. i Længden og 2 M. i Bredden) holdes et aarligt Marked. B. K. stor Korskirke med Taarn. S. K. er lille og taarnløs, men har en smuk Altertavle. S. V. $1\frac{1}{4}$ M. tung. J. T. (1095.) 1189.

Borde, Fiskbek og Komlund. Nørlyng S. Viborg A. $1\frac{1}{2}$ N. V. f. Viborg. 247. — 989. (678.)

1. a) $99^{\circ} 7'$ R. $26^{\circ} 4'$ B. $37^{\circ} 4'$ H. b) 14 Rbd. c) 14 Rbd. Af Aa. tredobb. Dvægtiende. d) 80 Rbd. — U. 100 Rbd.

Pstg. 68 fraat. by. J. ved Liimfjorden. 4160. Brønd med sparsomt Vand; Kilde i Nærheden. Lyng, øvrigt Brændsel mangler. God frugttrig Have med smuk Udsigt. Jord (6, 7. — 63 Ed. L. A., E. og Hede) af forskjellig Bonitet, bakket. Uds. 44° Høst 4 J. 10 Læs Hø. Bes. 4 H. (D. H.) 11 D. 26 J. 1. S. udb.

3 Sogn: 74 G. 24 H. 27 jdl. H. 3 Skoler. 2 Møller. Et lille Krat. Fiskeri. Her findes Viborg Ladeplads. S. V. $\frac{1}{2}$ og 1 M. besværlig om Vinteren. J. T. (871.) 905.

Bordingborg og Kastrup. Baarse S. Præstø A.

1) Sognekaldet. 475. — 1712. (128.)

1. a) $69^{\circ} 2'$ R. $142^{\circ} 7'$ B. $74^{\circ} 1'$ H. $1^{\circ} 1'$ Art. 130 Rbd. b) 61 levende Gæs. c) Af Kirken 40 Rbd. Af Aa. 25° B. Ref. 192 Rbd. 1 J. Af 1 H. 8 Rbd. Nogle Kjørfler. d) 700 Rbd. — U. 250 Rbd.

Jungen Pstg. c. 15 Ed. L. med lidt Eng og fornødent Tørrerfjær; men langt fjernet. Græsningsret til 16 Hoveder paa Knudsfv.

2) Det ord. Catechetembede.

1. a) 11° R. 76° B. 11° H. b) Nogle Gæs og 70 Rbd. c) Fri Bolig paa Borgerstolen, 6 Fv. Brænde og Brugten af 4 Ed. L. d) 100 Rbd.

Bordingborg bekjendt for sin skønne Beliggenhed og de fleste Ruiner, har 1 Hovedgade og flere mindre, c. 170 G. og H. 1 Realskole. 1 nyt Raadhuus. 1 Arbejdsanstalt. 1 Hospital. R.

har Taarn med Kamgavl, er ret smuk med godt Orgel og smuk Altertavle. *J. T.* (1512 i 303 Familier.) 1579.

Landfognet: 3 Hvdg. (Iselingen, smuktbeligg. i Skov med smuk Have; Marienlyst med toetag. Hvdbyg. ved Søen med Skibsbro; Marienberg med simple Bygn.) 38 G. 130 H. m. og u. 3. 2 Skoler. 2 Møller. Hulemose Papirværk og Oliemølle. Vintersbølle Blegeri. Skov og Fiskeri. *J. T.* (1334.) 1408.

Kastrup: 1 Hvdg. (Rosenfeldt med skønne Skove.) 35 G. 54 H. 2 Skoler. 1 Mølle. Tørvefjær. R. har Taarn og er lys. S. V. $\frac{1}{2}$ M. ei af de bedste. *J. T.* (959.) 945.

Borgod og Nørre Dium. Bølling S. Ringkjøbing U. 4 Ö. f. Ringkjøbing. 221. — 785. (862.)

1. a) $90^{\circ} 1' 1''$ R. $2^{\circ} 4'$ B. c) 9 \mathcal{L} Smør. 8 \mathcal{L} Ost. 80 Sn. \mathcal{W} g. Af \mathcal{W} g. 1° R. 1° B. 12 \mathcal{L} Smør. 13 Rbd. Leie for et H. 24 Rbd. d) 200 Rbd. — U. 108 Rbd.

Pstg. 100 bv. straa- og lyngt. *J.*, en Side af B. \mathcal{L} . grundm. Udby. daarlige, den ligger paa en Bakke. 1300. En Aa nedenfor Bakken giver Vand. Overslødigt Brændsel. Ringe Have. Jord 9, 7, „, 2. n. — 123 Td. \mathcal{L} .) sandig og ei godt beligg. Udsf. 20^o Høst 5 à 7 \mathcal{F} . 60 Læs Hø. Bes. 3 H. (D. H.) 16 D. 70 \mathcal{F} . Netto=Indt. af Avlingen = 245 Rbd. 1. S. udb. Kaldet eier en Bfactie stor 300 Rbd. og en Cap. stor 75 Rbd.; men forrenter 225 Rbd., brugt til Bfactions Indfrielse.

3 Sogn: 75 G. 35 H. 27 jdl. H. 4 Skoler. 1 Vandmølle. B. Sogn er 3 Mile i Omkreds. B. R. er af hugne Steen med Taarn. S. V. 1 M. gennem Hede og over en Aa. *J. T.* (931.)

Borning, Kvorning og Sammershøi. Sønderlyng S. Viborg U. $2\frac{3}{4}$ N. V. f. Randers. 381. — 1190. (474.)

1. a) 68° R. 90° B. 160° H. b) 25 Rbd. c) 18 D1 \mathcal{W} g. og 10 Rbd. Af \mathcal{W} g. $2^{\circ} 6'$ R. $2^{\circ} 6'$ B. 3 Rbd. 2 \mathcal{L} . Af to H. 7 Rbd. og 1 Lam. 20 Høstdage. d) 150 Rbd. — U. 125 Rbd.

Pftg. 82 by. fraat. F., heraf 22 ebb. B. L. vel vedlige. 4500. Brønd og en Aa ved Haven, der er frugtrig. En smuk Plantage paa 6 Skp. L. ved Haven. Jord (4, 2, „, 1/2. — 35 Td. L. A. 4 Td. L. E. og Kjar. 7 Td. L. Mosejord. 33 Td. L. Hebe) god, tæt G, let at drive. Udsf. 35° Høst 8 F. Besf. 4 H. (D. S.) 14 D. 25 F. I. S. udb.

3 Sogn: 1 Hvdg. (Lundegaard udparc.) 72 G. 31 H. 30 jdl. H. 4 Skoler. 2 Møller. Velstand herfter. B. K. har Taarn. S. V. 1/2 M. god. F. L. (920.) 927.

Braa og Emb. Borglum H. Hjørring A. 1 3/4 S. f. Hjørring. 384. — 1101. (552.)

l. a) 53° R. 106° B. 13° 6' H. b) 10 Rbd. c) Af Ag. 8 Rbd., 1 Lam, 1 Gaas, 2 Høns. Af en Embedet tilhørende Mølle 25 à 35° B. 20 Høstdage. d) 120 Rbd. — U. 170 Rbd.

Pftg. 95 fraat. by. F., heraf 27 B. L. 3500. Godt Vand. Tørvestjær. Stor og smuk Have. Jord (14, 5, 2, 1. — 84 Td. L. A. og E.) god, let at drive. Udsf. 64° Høst 6 F. Lidet Hø. Besf. 10 H. (D. S.) 35 D. 30 F. Hvdpl. Løffen Ladeplads. (2 M.) Af I. S. indest. 400 Rbd.

3 Sogn: 62 G. 17 Bst. 68 H. 12 jdl. H. 3 Skoler. De bedste Jorder i Amtet findes her. B. K. stor og smuk, har en sjelden Altertavle og en udmærket Klokke. E. K. lille. S. V. 3/8 M. slet. F. L. (889.) 938.

Breilov og Zestrup. Borglum H. Hjørring A. 1 1/2 S. f. Hjørring. 389. — 1197. (466.)

l. a) 27° 5' R. 234° B. 6° 4' H. b) 20 Rbd. c) 20 Rbd. 13 Læs Tørv. 70 Høstdage. d) 250 Rbd. — U. 150 Rbd.

Lund Pftg. 94 by. fraat. F., heraf 25 B. L., ligger høit nær Hovedlandeveien. 4300. Brønd og to Damme. Sandtørv. Ret god Have paa 6 Skp. L. Jord (10, 3, 1. — 90 Td. L. A., E. og Hebe) ret god. Udsf. 40° Høst 5 F. 40 Læs Hø. Besf. 8 H. (D. S.) 25 D. 20 F. I. S. udb.

Sogn: 3 Hvdg. (Breiløvkloster fra 13 Aarh.; Nonnovsholm med Skov; Hestrupgaard.) 127 G. 115 H. m. og u. 3 Møller. 4 Skoler. Noget Fiskeri. Krattkov og gode Jorder. B. K. stor med høie Hvelvinger og to Chor (fordums Klosterkirke), her findes flere smukke Epitaphier. H. K. smuk istandsat. S. V. 1 M. god. F. T. (1858.) 2017.

Brensted og Thise. Børglum H. Hjørring A. 2½ S. V. f. Hjørring. 587. — 1323. (355.)

I. a) 80° R. 240° B. 70° H. b) 20 Rbd. c) 38 1/2 Dft. 4° 4' B. efter C. T. Mælk til 5 1/2 Dft. Ref. 2° R. 4° B. efter C. T. Af et Fæstehuus 2 Rbd. 60 Høstdage. d) 200 Rbd. — U. 162 Rbd.

Pst g. 71 fraat. by. F., heraf 25 B. L. med en 4 F. Dvift. 3370. To Brønde. Tørveffjær. Ringe Have. Jord (12, 1, 2, 1. — 75 Td. L. A., E. og Hebe.) Indmarken god Muldj. Udmarken ringe. Udsf. 30° Høst 6 F. 42 Læs Kløver. 20 Læs Enghø. Besf. 9 H. (D. H.) 28 D. 31 F. I. S. udb.

Sogn: 1 Hvdg. (Hammelmosegaard fra 14de Seculum med Vandmølle.) 121 G. 102 H. 23 jdl. H. 3 Skoler. Gode Jorder; Ildet Fiskeri i Ingstrup Sø. T. K. isoleret paa en Bakke. S. V. 1 M. stundom flet. F. T. (1731.) 1782.

Bridsted og Sly. Fjends H. Viborg A. 2 S. f. Skive. 241. — 786. (861.)

I. a) 76° R. 50° B. 50° H. b) 12 Rbd. c) 2 Rbd. 3 1/2. 23 Df. 24 1/2 Dft. 12 1/2 Smør. Af Ug. 6° 6' R. 3° B. 5° H. d) 120 Rbd. — U. 100 Rbd.

Pst g. 78 by. fraat. F. i 4 Længder, heraf 22 B. L. Brønd. Intet Brændsel. Ringe Have. Jord (5, 6, 1, 2. — 68 Td. L. A. og E.) meget flarp, tæt G., let at drive. Udsf. 26° Høst 4 F. I. S. udb.

Sogn: 56 G. 15 H. 4 jdl. H. 2 Skoler. Ferskvandsfiskeri. 1 Kro (Hagebro.) B. K. af hugne Steen. F. K. tækket med Bly, men det høie Taarn med Fjelle, den har en smuk Altartable og Prædikestol. S. V. 3/4 M. stundom flet. F. T. (567.) 597.

Bron og Kesen. Fjends H. Viborg A. 2 S. f. Skive. 182. — 1011. (655.)

l. a) 85° 4' R. 52° B. 43° 4' H. b) 7 Rbd. c) 13 Di
 Udg. 11 $\frac{1}{2}$ Dst. 1 $\frac{1}{2}$ Smør. Af Udg. 3° 6' R. d) 110 Rbd. —
 U. 111 Rbd.

Pstg. 85 bv. fraat. F. vel indrettet og i god Stand. 2760. —
 Brønd. Noget Brændsel. Ret god Have. Jord (9, 5, ", 1 $\frac{1}{2}$.
 n. — 124 Td. L. A. E. og Hede, 2 Td. L. overladt Skolen for
 2° B. aarl.) ret god, men ubequemteligg. Udsf. 52° Høst 3 à 5 F.
 Høpl. Viborg. l. S. 150 Rbd. $\frac{1}{6}$ Bøft. indfriet ved offentl.
 Laan.

I Sogn: 50 G. 22 H. 5 jdl. H. 1 Mølle. 1 Skole. Lidt
 Fiskeri i Aaen. B. K. af hugne Kampesteen med høit Taarn;
 sjelden Prædikestol. N. K. lille, af hugne Steen med Taarn. S.
 V. 1 $\frac{1}{4}$ M. ret god. F. T. (596.) 614.

Bær og Nebel. Bor H. Skanderborg A. $\frac{3}{4}$ Ö. f. Horsens. 337. — 904. (761.)

l. a) 50° R. 80° B. 120° H. c) 30 Dste. 5 Rbd. Ref.
 2° R. 2° B. 2° H. Af Udg. 2° 4' R. 3° B. 5° H. est. C. T.
 d) 250 Rbd. — U. 140 Rbd.

Pstg. 102 fortrinlige F. heraf 32 B. L. med beqvem og stor
 Leilighed, høit beligg. 5460. — Vand hentes fra Bær Sø uden
 for den terråseformige store og skønne Have; en Urte- og Humle-
 have samt Lyffskov med Kilde. Saare lidet Brændsel. Jord (4,
 4, 2, 2. — 45 Td. L. A. og E.) muldsand. Et Stykke Kirkejord
 (" , 3, 3, 1.) drives under Pstg. Udsf. 23° Høst 8 F. 30 Læs Hø.
 Besf. 5 H. (D. H.) 15 D. 8 F. l. S. udb.

I Sogn: 2 Hvdg. (Stensballegaard med skøn Have og
 Skov; Serriglevgaard med Zetag. Borgg. og en Mølle.) 77 G.
 52 Blst. 35 jdl. H. 3 Stoler. Skov og Fiskeri. B. K. ei stor,
 men smuk og lys med Gibsloft. Aaben Begravelse, hvori Griffen-
 felts Kiste. N. K. i god Stand. S. V. $\frac{1}{4}$ M. god. F. T.
 (1239.) 1278.

Børslov og Jordløse. Skippinge S. Holbek A. 1 S. O. f. Kallundborg. 308. — 1400. (301.)

1. a) 172° 2" B. b) 32 Rbd. c) 41 Rbd. Ref. 68 Rbd. Af to Mh. 19 Rbd. 4 $\%$. Af to Mg. 3 Rbd. 10° R. 2° B. 2 Gæs. 3 Par Kyll. 3 Sn. Vg. Nogle $\&$ Dst. Af et S. 5 Rbd. 2° B. d) 304 Rbd. — U. 188 Rbd.

Pstg. 100 bv. straat. F. heraf 36 B. L. saavel til Præst som Jorpagter. Fornødent Vand og Tørveffjær. God Frugthave. Jord (20, 1, 1, 2. — 120 Td. L. A.) god muldleret. Bef. 10 S. 24 D. 30 F. Alt bortforpagtet mod 700 Rbd. I. S. udb. $\frac{1}{6}$ Bth. indfriet.

3 Sogn: 2 Hvdg. (Birkendegaard fortrinlig Eiendom uden Hvdbygning; Vesterby med lidt Skov og smuk Have.) 1 større Sædeg. (Børslovgaard) 38 G. 2 Bst. 126 S. 28 jdl. S. 2 Skoler. Mange Kilder, Fiskeri i Søer. B. K. mellem nogle Bakker, har Taarn. J. K. helliget St. Jørgen, der staaer afbildet ved Alteret, hvorunder en Herredsfoged med Hustru ere jordeede, der have givet Altertavlen 1624. S. V. $\frac{1}{4}$ M. besværlig. F. T. (1253.) 1284.

Bærum og Ørum. Galten S. Randers A. $\frac{3}{4}$ S. V. f. Randers. 315. — 832. (825.)

1. a) 45° R. 86° B. 108° H. $3\frac{1}{2}$ Vg. Hør. 20 Tr. Langhalm. b) 20 Rbd. c) 20 Vg. Dst. 62 Sn. Vg. Genantforn: 6° R. 6° B. 6° H. est. C. T. Rente 13 Rbd. 3 $\%$. Af Ag. tredobb. Tiende (under a.) Af et S. 6 Rbd. 6 Dages Høstarbeide. d) 184 Rbd. — U. 140 Rbd.

Pstg. 92 straat. bv. F. heraf 26 B. L. med en Udbygning, gl. men i god Stand, ligger midt i Bærum By ligeoverfor Kirken, indesluttet af to Bøndergaarde. 3980. — Overslødigt Vand. Ei tilstrækkel. Tørveffjær; lidet Gjerdselhugst i nogle Underkvolodder. Stor, med Steendige indsluttet Have. Jord (8, 4, 1, $2\frac{1}{2}$. n. — $99\frac{1}{2}$ Td. L. A. E. og Skov) ret god, men adsploittet paa tre Steeder. Udf. $38\frac{1}{2}$ ° Høst 5 à 6 F. Bef. 7 S. (D. S.) 24 D. 30 F. Af I. S. indeft. 250 Rbd.

3 Sogn: 1 Hvdg. (Frisevold udparc.) 62 G. 35 S. 34 jdl. S. 2 Skoler. 1 Mølle. 1 godt Lareffiseri. Smuk Egn og gode Jorder. B. R. lille og lys, af hugne Kampesteen. D. R. ligeledes, med Spiir paa Taarnet. S. V. $\frac{1}{4}$ M. skøn og god. F. T. (933.) 906.

3.

Zenthen og Folby. Vesterlisberg S. Aarhus A. $1\frac{1}{2}$ N. V. f. Aarhus. 314. — 1300. (387.)

l. a) 30° R. 118° 4' B. 118° H. c) 19 \mathcal{L} Dst. 100 Sn. $\mathcal{E}g.$ $11\frac{1}{4}$ \mathcal{L} Smør. Ref. 4° R. 4° B. 4° H. og 7 Rbd. Af Ag. 2° 4' R. 3° B. 3° H. Rentep. 2 Rbd. 74 β . Leie af et S. 26 Rbd. d) 250 Rbd. — U. 175 Rbd. Enfension 5° 6' 2" R. 11° B. 16° H. 14 \mathcal{L} Smør. 22 Rbd.

Ystg. en anselig og skøn Bygn. 74 eby. fraat. F. heraf 28 B. L. med god Kjelder. 5000. — Væk og Pumpe (i Bryggerstet) give Vand. Tørv, men intet Brænde. Udm. Have. Jord (c. 12. n. — 140 Td. L., heraf 40 Td. L. G. Mose og Krat. Det Halve har været bortforpagtet for 240 Rbd. aarl.) muldsand. og muldleret. 50 Læs Hø. Bef. 4 S. (D. S.) 20 D. 10 F. 1. S. udb. $\frac{1}{6}$ Bkfst. indfriet med c. 300 Rbd.

3 Sogn: 73 G. 17 Bst. 61 S. 24 jdl. S. 2 Skoler. 1 Mølle. Lidet Skov, intet Fiskeri. 3 Folby Ruiner af Niels Ebefens Borg. S. V. $\frac{3}{4}$ M. stundom stet. F. T. (1377.) 1355.

26.

Groskjøbing. Vers. Ms.

1) Sognekaldet.

l. a) 56 Rbd. b) Præsterechtigbed, der opkræves hvert Fjerdingaar. 310 Rbd. c) Midssommerticende 3 Rbd. 13 β . Leie af et

5. 2 Rbd. 51 β . Legatpenge 8 Rbd. Af Kirken 6 Rbd. 38 β for at holde Ornamenterne rene. Hunsleieh. 27 Rbd. 91 β . Af nogle G. i Rise 7° 6' B. d) 320 Rbd. — U. 144 Rbd. Entepension 64 Rbd.

Pstg. 36 teglh. deels by. deels grundm. F. heraf 17 B. L. gammel, men rummelig. 1790. — Brønd. Intet Brændsel. Frugtrig Have paa 2 Ekp. Land. Jord (9 Td. 3 Ekp. hertil havest 6 Ekp. mod Afgift af 1 Rbd. 58 β) adsplittede paa 4 Steder. Græsning paa Fælleden til 4 Høveder og 1 Kalv samt 1 Maal Mælk af hver Ko til St. Hansdag. Udf. 4° Høst 8 F. Bes. 1 H. 3 D. 3 F. I. S. 1280 Rbd.

2) Det ord. Catechetembede.

I. a) 296 Rbd. b) Fri Bolig med lille Have. c) 32 Rbd. til eget Brug og to Skolestuers Opvarmning. d) 120 Rbd.

Byen venligtbeligg. med god Skibsfart. 1 Raadhuus. 1 Borger-skole og en lys, rummelig og smuk K. med Taarn og Spiit og et godt Orgel. Byen er Sædet for Dens Stads- og Landret. Til Sognet hører Den Salmø, $\frac{1}{2}$ M. ude i Søen og 2 Møller. F. L. 1552.

D.

Oddis. Thystrup S. Haderslev Pr. 2½ N. V. f. Haderslev. 180. — “.

I. a) 190° Sæd. b) Af fgl. Kasse 104 Rbd. c) 118 \mathcal{L} Brød. d) 210 Rbd. — U. Skatter 34 Rbd. Entepension 80 Rbd.

Pstg. i en sjelden god Stand. Brønd. 5 Træer udvises aarligt af en lille Skov. Haven er smuktbeligg. og frugtrig. Jord (43 Td. L.) deels god, deels middel Bonitet. Ingen I. S. Menigheden vedligeholder det Hele.

3 Sogn: 35 G. 52 Parcell. 109 Bist. og Underbist. der ligge i en venlig Egn. 2 Skoler. K. blytækt med Taarn. Kaldet besættes umiddelbart af Kongen. F. L. c. 1134.

Odum og **Sadberg**. Galten S. Randers A. 2½ N. f. Aarhuus. 374. — 1512. (226.)

l. a) c. 40° R. 106° B. 145° H. b) 25 Rbd. c) 23 Rbd. Dft. 30 Gæs. 60 R Brød. 58 Par Ryll. 15 Dl Ueg. Af Ag. høves alle tre Tiender og Renten af 389 Rbd. og 34 Rbd. 8 β. Af et S. 8 K. d) 250 Rbd. — U. 140 Rbd.

Pstg. 85 bv. fraat. F. i taalelig Stand; midt i Sognet. 2240. — Brønd og to Damme. Ei tilstrækkeligt Tørveffjær. 2 Haver. Jord (7, ", 2, 3. — 80 Td. L. A. og E. 30 Td. L. Hebe) god, tæt G., let at drive. Udsf. 49° Høst 6 à 8 F. 24 Læs Hø. Besf. 6 S. (D. S.) 30 D. 20 F. l. S. udb.

I Sogn: 1 udparc. Hvdg. (Kollerup) 60 G. 6 Bist. 30 S. 70 jdl. S. 3 Møller. 2 Skoler. Skov. D. R. en af de første i Stiftet, har et stærkt grundm. Taarn, ligger ligesom hele Sognet meget høit. S. V. ½ M. god. F. T. (1027.) 1042.

Oland. Østerhan S. Hjørring A. 3 V. f. Aalborg. 88. — 800. (852.)

l. a) 10° 2' R. 137° 6' 3" B. c) 16 Rbd. c) 1° 4' R. 22 Sn. Ueg. 3 R Dft. Af Mh. 1 Rbd. Af Bfact. 9 Rbd. d) 100 Rbd. — U. 103 Rbd. 24 β.

Pstg. 75 fraat. bv. F. gl. og uanselig i meget god Stand. 2850. — God Brønd. Gode Skudtørv og Brænde udb. (dette af Godhed.) Have paa 6 Skp. L. med en Tofte paa 3 Skp. — Jord (6, 5, 3, 1½. n. — 83 Td. L. A. og E.) god, nær G., let at drive. Udsf. 30° Høst 5—6 F. 80 à 90 Læs Hø. Besf. 10 S. 24 D. 20 F. Nettoprov. af Avlen 350 Rbd. l. S. (125 Rbd.) ubbet.

I Sogn: 1 Hvdg. (Orholm med 3 grundm. toetages Bygn. den fjerde Længde er Kirken med Blytag og Taarn, der er meget smuk, hvelvet, 2 Lyskroner og et Marmorepitaphium; der findes ogsaa paa Borgg. et ottokantet Taarn med Spiir, Fløistang og Fløi.) 32 G. 2 Bist. 54 S. 1 Skole. 1 Fattigh. 1 Mølle. Sognet danner en D. der ved en Dæmning er gjort landsaft. God Skov og godt Fiskeri. S. V. ¼ M. ret god. F. T. (630.) 612.

Olby, Asp og Foufing. Hjerm S. Ringkjøbing A. 1 $\frac{3}{4}$ N. f. Holstebro. 224. — 1003. (663.)

I. a) 38° R. 62° B. 162° H. b) 4 Rbd. og nogle Kjørfler. c) 29 Rbd. Rentep. 77 Rbd. d) 180 Rbd. — U. 107 Rbd.

Pftg. fraat. by. Bygn. midt i Sognet. En lille Arm af Limfj. „Kilen“ gaaer nær til. Brønd. Brændsel kjøbes tildeels. Lille, men trærig Have. Jord (6, 6, 2, 2 $\frac{1}{4}$. n. — 115 Td. L. A. og E.) god. Nettoprovener af Avlen c. 14° B. pr. Td. Hrtf. Udf. 30° Høst 6 à 8 F. 14 Læs Hø. Besf. 4 S. (D. S.) 16 D. 24 F. I. S. udb.

I Sogn: 1 Hvdg. (Lindtorp) 61 G. 50 S. 3 Skoler. 1 Mølle. God Jord i Olby; middelm. i A. og F. S. V. $\frac{1}{2}$ og $\frac{1}{2}$ M. ret god. F. T. (688.) 715.

Olgod og Streluf. Vster-Horn S. Ribe A. 3 N. f. Varde. 342. — 1014. (650.)

I. a) 101° 1' R. 2° 1' B. c) 2 Rbd. Af Ag. 4° 4' R. 2° 6' B. 1 Lam. 8 Høstdage. 2 Reiser til Varde. Af to S. 14 Rbd. Rentep. 31 Rbd. 4 $\frac{1}{2}$ 4 β . d) 250 Rbd. — U. 150 Rbd.

Pftg. 94 fraat. F. heraf 17 B. L. ere grundm. og 8 by. Udb. eby. i sjelden god Stand. 3 Brønde (de To i Huset.) Skud- og Hedetør. En ret god Jordfrugthave. Jord (11, 5. — 97 $\frac{1}{2}$ Td. L. A. E. og Hede) af forskjellig Bonitet, rundt om G. Udf. 52° Høst 4 à 8 F. Besf. 6 S. (D. S.) 28 D. 20 F. I. S. udb.

I Sogn: 1 Hvdg. (Lindberggaard udparc.) 121 G. 95 S. 15 jdl. S. 2 Skoler og 5 Biskoler. Mergel findes i begge Sogne. D. R. af store Kvaderstene, har et høit Taarn og en Malmedøbefond. S. V. $\frac{1}{6}$ M. god. F. T. (1652.) 1815.

Olis, Sorby og Døstrup. Hindsted S. Aalborg A. Viborg St. $\frac{1}{2}$ S. V. f. Hobro. 262 — 923. (738.)

I. a) 69° 3' 2" R. 58° 3' 1" B. 86° 7' 2" H. b) 17 Rbd. c) 4° R. 6 $\frac{1}{2}$ Dst. 15 $\frac{1}{2}$ Brød. 4 D1 Ag. Ref. 30 Rbd. Af tre Ag. 2° 4' R. 3° B. 5° H. 30 Høstdage. d) 100 Rbd. — U. 100 Rbd.

Pftg. 60 ebb. F. godt vedligeh., midt i Byen Dls, omgivet af Gaard, Have og Mark. 1100. — God Brønd. Tilstrækkeligt Tørvefjær ($\frac{1}{2}$ M. fjern.). Lidt Gjerdsel. Smuk Have. Jord (2, 2, 1, 2. — Skovf. „ „, 3. — 33 Td. L. A. og E.) løse Sandjorder, tæt G. Udf. 17° Høst 4 F. 24 Læs Hø. Bes. 2 H. (D. H.) 6 D. 20 F. Af I. S. indest. 336 Rbd.

3 Sogn: 78 G. 29 H. 30 jdl. H. 4 Skoler. 1 Vandmølle. Dls er $1\frac{1}{2}$ M. i Længden og i Nærheden af Byen ligger „Dls Skjeppe“, en dyb Hule. Ved Hørby er en lille Sø. D. og H. R. have Taarne. D. R. fullet. S. V. $\frac{1}{2}$ og 1 M. taalelig. F. T. (958.) 985.

Dlsted. Hatting H. Beile A. Aarhus St. $1\frac{1}{2}$ S. V. f. Horsens. 207. — 872. (796.)

I. a) $145^{\circ} 4'$ B. $1^{\circ} 4'$ H. b) 12 Rbd. c) 12 $\text{L} \text{ \& } \text{Dft.}$ 12 $\text{L} \text{ \& } \text{Smør.}$ 36 Sn. Eg. 36 Par Kyll. 36 Gæs. Disse Sidste betales med 24 β Stk. Af bortfæstet Jord 25 Rbd. $12^{\circ} 4'$ B. 3000 Stk. Tørv. Rentep. 5 Rbd. samt Udbytte af Bkactic. d) 200 Rbd. — U. 93 Rbd. Enkemption 25° B. 15 Rbd.

Pftg. 86 by. fraat. F. heraf 23 B. L. og 7 F. privat Eiendom. Udhuf. lave og fugtige; gammel og maadelig, venligt beligg. tæt Beile Landevei. 2120 — Brønd og Aa. En lille Gjerdselskov. Lidet og maadeligt Tørvefjær. Stor og frugtrig Have. Jord (7, 2, 3, $2\frac{1}{4}$. n. — 63 Td. L. A. og E.) leer. og muld. en stor Deel fugtig. Udf. 32° Høst 6 F. 30 Læs Hø. Bes. 6 H. (A. H.) 16 D. 16 F. I. S. 350 Rbd.

3 Sogn: 37 G. 14 H. 16 jdl. H. 1 Skole. Gode Jorder og Skov; skøn Egn. R. paa en høi Bakke, $\frac{1}{4}$ M. fra Pftg., har et smukt Taarn. Dlsted Aa, der deler Sognet i to Dele, løber ud i Horsens Fjord. F. T. (533.) 564.

Dlstykke. Dlstykke H. Frederiksborg A. $2\frac{1}{2}$ S. V. f. Hille-rød. 286. — 1172. (489.)

I. a) 107° R. 107° B. b) 55 Rbd. c) 15 Gæs. 31 Sn. Eg. 22 Gangdage. d) 150 Rbd. — U. 150 Rbd.

Pftg. 86 fraat. by. F. er gl., men har stærkt Tømmer og en beqvem Bolig. 6000. — Brønd. 1 Fv. Deputatbrænde. Udm. Tørveffjær. God Have. Jord (11 4. — 100 Td. L. A. 10 Td. L. E. 12 Td. L. Mose) muld., tæt G. Udf. 60° Høft 8 à 10 F. 6° Kartfl. lægges. Bes. 6 H. 12 D. 20 F. 8 Sv. 1. S. (500 Rbd.) indest.

3 Sogn: 31 G. 28 H. 22 jdl. H. 2 Skoler. 1 Mølle, hvori Krohold. Hverken Skov eller Fiskeri; men gode Jorder. F. T. (743.) 782.

Onslev og **Æfildstrup**. Nørre H. Falster. 1¼ N. f. Nyfjøbing. 415. — 1950. (67.)

l. a) 7° Hv. 116° R. 144° B. 33° H. 6° Vrt. 10° Biffer. b) 80 Rbd. c) Ref. 43 Rbd. 2 Fjd. Smør. Af Mg. 10 Rbd. 68 β. Af en G. 1 Rbd. Af bortsolgt Ag. 60° B. og Rente af 500 Rbd. Af to H. 16 Rbd. d) 250 Rbd. — U. 160 Rbd.

Pftg. 90 by. fraat. F. i 4 Længder, heraf 23 B. L. med Dvift; fra dette Seculums Begyndelse. 4860. — Brønd. 2 Fv. Br. 20 Læs Bøgebr. af Pftgds Skovparc, c. 1 Miil fjernet. En Lund ved den ei store, men gode Have. Jord (12. 6, 2. — Skovff. “, 3. — 78 Td. L.) god, tæt G. Udf. 48° Høft 8 à 10 F. En Græs- lod paa 16 Td. L. hvoraf 4 Td. L. Skov. Art. Høst holdes. I. S. udb.

3 Sogn: 1 Hvdg. (Ny Kirstineberg uden Hovedbyggn.) 48 G. 26 Parc. 91 H. m. og u. J. 3 Skoler. 2 Møller. Meget Skov og Belstænd. D. R. meget smuk. S. V. ¼ M. god. F. T. (1353.) 1500.

Orbef. Binding H. Svendborg A. 1½ S. V. f. Nyborg. 253. — 1320. (363.)

l. a) 150° Sød af alle Arter. b) 16 Rbd. c) Mælk = 8 Rbd. d) 110 Rbd. — U. 130 Rbd.

Pftg. i god Stand. Brønd. Fornødent Tørveffjær og to Skovhaver, indhegnede med Jordvolde og Gjerder. God og frugt

rig Have. Jord (14, 5, 3, 2. — 96 Td. L. A.) god. Dragonhest holdes. I. S. udb.

3 Sogn: 1 Hvdg. (Drbeklund med Spiir, bygget i samme Stil som Rosenborgs Slot, skønne Skove.) 33 G. 22 H. Smuk Skole. 1 Hospital. 1 Mølle. Skøn Egn. Meget Skov og to Aaer. R. er lys og smuk. F. T. (486.) 466.

Orre og Sinding. Hammerum H. Ringkjøbing A. 3 S. O. f. Holstebro. 205. — 725. (905.)

I. a) 70° 6' 1" R. 5° B. b) 6 Rbd. c) 4 Læ Smør. 80 Sn. Eg. 60 T Dft. Af Ag. 6° R. 2° B. 5 Rbd. 3 1/2. 2 Læ Smør. Et Sviin hver andet Aar; nogle Kjørster. Ref. 3 Rbd. 4 1/2. 2° R. 1° B. d) 180 Rbd. — U. † 40 Rbd.

Pstg. by. straat. Bygn., opførte i dette Seculums Begyndelse. 2420. — Godt Vand. Tørv og Lyng rigeligt. Smuk Have. Jord (8, ", ", 2. — 90 Td. L. A. og E. foruden fælleds Hede og Mose) sandet. Gode Enge. Udsf. 26° Høst 4 à 6 F. Besf. 6 H. 20 D. 30 F. I. S. udb.

3 Sogn: 1 Hvdg. (Sindinggaard med betydeligt Skæferi.) 60 G. 42 H. 14 jdl. H. 1 fast og 3 Omgangs-Skoler. 2 Møller. Fiskeri i de mange Aaer, som findes her. Strømpebinding er Erhvervskilde for Mange. S. V. 1/2 M. god. F. T. (739.) 812.

Orsløvs og Bjerre. Bester-Flakkebjerg H. Sorø A. 1 1/4 S. O. f. Skjelskør. 416. — 1220. (448.)

I. a) 300° B. c) Ref. 7 Rbd. 58 β. 2° R. 42° 3' 2" B. 1° 4' H. d) 200 Rbd. — U. 170 Rbd.

Pstg. bestaaer af en Stuelængde, 2 Udlængder og 1 Brygge- og Bagehuus. B. L. er 20 grundm. straat. F. med Kjælder under 4 F. god, men ei stor. Udsf. ere ei tilstrækkelige for Avlingen. En god Brønd. Godt Tørveskjær. Haven, mellem Gaarden og Kirken, har mange Frugttræer og skønne Udsigter. Jord (9, 2, 2, 1/2. n. — 70 Td. L. A. 5 Td. L. Mose) 1/2 Rugjord; 1/2 Hvedejord. Udsf. 35° Høst 8 à 16 F. Besf. 8 H. (A. H.) 20 D. I. S. 500 Rbd.

3 Sogn: 1 Hvdg. (Snedinge under Holstenborg, med nogen Skov.) 52½ G. 70 H. 35 jdl. H. 3 Skoler, 1 Stubmølle. D. R. er anseelig og smuk med et høit Taarn, der sees langt ude paa Søen; 3 Gravcapeller give den Udseende af en Korskirke. B. R. er lille, men vakker, tung at prædike i, har en forgyldt Altertable med to Fløie. S. V. ¼ M. god. J. T. (1058.) 1128.

Ørslev og Solberg. Løve H. Holbet A. 1¼ N. f. Slagelse. 394. — 1512. (223.)

I. a) 173° B. 9° H. b) 60 Rbd. c) Ref. 51 Rbd. 84 β. og 10° B. For bortarbej. Jord 8° B. og Skatterne for 1 Td. Hrtf. (Hver ny Arvesæster giver 4 Rbd.) Af tre H. 10 Rbd. d) 150 Rbd. — U. 237 Rbd.

Pftg. er sjelden god og beqvem, med høie og gibfede Værelser; opført tildeels 1825, eby. straat. 4500. — Brønd. Meget god Tørvestjær. 30 Td. L. Skov. Smuk og frugtrig Have. Jord (21. — 163 Td. L. A. og E. heraf 40 Td. L. E.) af bedre Slags; ei beqvemtligg. Udf. 50° Høst 6 à 8 J. 100 Læs Hø. Bes. 8 H. (A. H.) 40 D. 12 J. Hvdpl. Kallundborg. I. S. indest.

3 Sogn: 1 Hvdg. (Kragerupgaard med Teglblænderi, Skov og godt Fiskeri) 2 større Avlsøg. (Solberggaard og Hammeldrupgaard.) 42 G. 12 Blst. 53 H. 24 jdl. H. 2 Skoler. D. R. har en Alabastes Altertable. S. R. har 1848 faaet en ny smuk Alterbekl. S. V. ¼ M. god. J. T. (907.) 1020.

Ørslovkloster og Ørum. Fiends H. Viborg A. 2 N. O. f. Skive. 307. — 852. (812.)

I. a) 70° R. 22° B. 20° H. b) 16 Rbd. c) 13° R. 14 R Dst. 26 DI Wg. d) 130 Rbd. — U. † 50 Rbd.

Heilskov Pftg. 88 straat. by. J. i meget god Stand, i Byen af samme Navn. 4100. — Brønd. Ringe Tørv. God Have. Jord (6, 4, 1. — 62 Td. L. A. og lidet E.) forffjellig Bonitet. Udf. 30° Høst 3—5 J. Bes. 3 H. 16 D. 20 J. I. S. udb

3 Sogn: 1 Hvdg. (Drølevkloster med 4 Fløie, hvoraf Kirken udgjør den fjerde; har et høit Taarn; skøn Have og Skov, Fiskeri i Liimfjorden og et Teglbrenneri.) 79 G. 43 S. 35 jdl. S. 3 Skoler. 2 Møller. Lidet Fiskeri. Drum R. er lille, men ret smuk, med Taarn. S. V. $\frac{3}{4}$ M. ret god. F. T. (950.) 941.

Orsted. Baag S. Odense A. $1\frac{3}{4}$ N. O. f. Afsens. 179. — 1290. (392.)

I. a) 124° Sæd. b) 16 Rbd. c) 50 Sn. Vg. 32 Maal Mælk. Renter 36 Rbd. Leie af Huse 21 Rbd. d) 150 Rbd. — U. 108. Rbd.

Pstg. 4 meget gode Længder, 115 by. fraat. F. heraf 30 B. L. 4780. — Godt Vand. Godt Tørvefjær, god Underfkov. God Have. Jord (8, 4, 2, 1. — c. 57 Td. L. A. og E.) i 4 Lodder, deels muld., deels leret. Udf. 35° Høst 8 F. Bes. 8 S. 20 D. 12 F. I. S. udb.

3 Sogn: 1 Hvdg. (Frederikslund med store Skove og godt Fiskeri.) 32 G. 38 S. m. og u. J. Skolen midt i Sognet. R. er stor og har et smukt Taarn, tæt Pstg. F. T. (511.) 515.

Orsted. Rougsø S. Randers A. 3 Ö. f. Randers. 517. — 1616. (170.)

I. a) 80° R. 114° B. 140° H. $1\frac{1}{4}$ Væ Hør. 2' Vrt. 8 $\frac{1}{2}$ 10 β . b) 10 Rbd. c) 30 Væ Dft. 60 Sn. Vg. $1\frac{1}{2}$ Væ Smør. Legatforn: 1° 2' R. 1° 4' B. 2° 4' H. Af et jdl. S. 5 Rbd. d) 230 Rbd. — U. 194 Rbd.

Pstg. 104 by. fraat. mg. F. heraf 30 B. L. med smukke Bærelser og gode Bequemmeligheder, samt 11 F. Forpagterbolig. 3420. — To Brønde Overflødig Tørvefjær. (Brændeudv. af Godhed.) En sjelden (c. 3 Td. L.) stor og smuk, paa selv sjeldne Frugter rig Have. Jord (10, 2, 2, $\frac{1}{2}$. n. — 72 Td. L. god Jord (heraf 6 Td. L. henlagte til Enkesædet.) 16 Td. L. Sandj. 70 Td. L. Eng og Kjør) jevn og let at drive. Udf. 60° Høst 5 à 8 F. foruden Boghv., Vrt., Hør, Hamp og Kartfl. Bes. 10 S. (D. S.) 50 D. 30 F. Af I. S. indst. 100 Rbd.

3 Sogn: 1 Enkesæde med en god Have. 1 Hvdg. (Steenalt med store Bygn. og et Kapel, hvor Præsten administrerer; samt Skove, Jagt og Fiskeri.) 99 G. 87 S. 4 Skoler. 1 Mølle. 1 Høspital. K. er en stor Bygn. af hugne Kampesteen, med Hvelvinger. Ørsted er den største Landsby i Herredet, fordem en Flække. F. T. (1362.) 1443.

Ørsted og Daastrup. Ramsø S. Kjøbenhavn A. 1½ S. f. Roestilde. 389. — 1100. (559.)

I. a) 225° B. est. C. T. b) 80 Rbd. c) Ref. 20° B. 10 Rbd. For afhændet Mg. 2° B. 1° H. 20 Rbd. Leie af en Jordlod 30 Rbd. 20 Høstdage. d) 250 Rbd. — U. 156 Rbd. samt 9° 2' B. 4° 4' H.

Pstg. i 4 bv. fraat. gl. Længder 78 F. heraf 22 B. L. der er ret beqvem. 3130. — Brønd. Tørvefjær. En med Steengjerde indbegnet Have paa 6 Skp. L. Jord (11, 4, 2. — 70 Td. L. A. 40 Td. L. Mose, E. og Tørvefjær) af forskjell. Bon., deels leret, deels ringe. Udf. 54° Høst 6 à 10 F. 80—100 Læs Hø. 170 L. Straafoder. Bef. 8 S. (A. S.) 18 D. 12 F. 8 Sv. 1 S. (500 Rbd.) udb.

3 Sogn: 1 Hvdg. (Benzonsæie med fjon Have, Skæferi, Jagt og Fiskeri.) 78 G. 83 S. 20 jdl. S. 2 Skoler. Lidt Underflod. S. V. ¼ M. god. F. T. (1146.) 1156.

Ørting og Felling. Sads S. Aarhus A. 2½ N. O. f. Horsens. 251. — 1024. (638.)

I. a) 49° 4' R. 87° 6' B. 78° 3' H. c) 10 V Dft. 58 Sn. Mg. 58 Gæs. Ref. 2° 4' R. 3° B. Leie af tre S. 12 Rbd. 60 Høstdage. d) c. 200 Rbd. — U. 117 Rbd. 26 β.

Pstg. 92 bv. fraat. gode F. 2260. Ei godt Vand i den fjerne Brønd; Kildevand ei langt borte. Stor Tørvemose. Kratflod og en ei lille og smuk Have. Jord (8, 5, 1, 2. frit og ", 1, 3, 2. ufrit n. — 70 Td. L. A. og E.) god; nær G. Udf. 45° Høst 8 F. 35 Læs Hø. Bef. 7 S. (D. S.) 24 D. 25 F. Hvdpl. Aarhus. 1 S. udb. ¼ Bkfst. indfriet ved 63 Rbd. egne Mid-

ler og et Laan paa 147 Rbd. 5 $\frac{1}{2}$ 11 β , der forrentes, men ei afdrages.

3 Sogn: 1 Hvdg. (Nakfær, anseelig Borgg. med fortrinlige Jorder og Skov.) 58 G. 52 H. 58 jdl. H. 2 Skoler. 1 Mølle. Udm. Torveffjær; lidet Fiskeri og en Deel Skov. D. R. lille. F. R. stor og anseelig. S. V. $\frac{1}{4}$ M. ei god. F. T. (1354.) 1384.

Drum og Daugaard. Bjerre H. Veile A. Aarhus St. 2 Ö. f. Veile. 209. — 980. (688.)

1. a) 46° 2' 2" R. 63° 4' B. 72° 4' H. at levere i Veile. b) 10 Rbd. c) 4 $\frac{1}{2}$ Smør. 22 $\frac{1}{2}$ Dst. 15 Dl Æg. 30 Par Kyll. Af Ag. 1° 2' R. 3° B. 2° 4' H. og 22 Rbd. 87 β . Af et H. 11 Rbd. d) 250 Rbd. — U. 116 Rbd.

Pstg. 80 bv. siraat. F. 6480. — Godt Vand. Tørv. Skov paa 17 Ed. L. God, 1 Ed. L. stor Have. Jord (9, 2, 3, 2. — 73 Ed. L.) er heel merglet, let at drive. Udf. 50° Høst 8 à 10 F. Bes. 6 H. (D. H.) 24—30 D. 16 F. Hdp. Horsens. (2 M.) Af l. S. indest. 30 Rbd., hvoraf ingen Renter svares og 30 Rbd., hvoraf Rente svares.

3 Sogn: 2 Hvdg. (Drumgaard med god Skov. Williamsborg.) 44 G. 62 H. m. og u. J. 2 Skoler. 2 Møller. Fiskeri i Veile Fjord. Paa D. Mark mange Høie. D. R. med høit Taarn og blytæft. S. V. $\frac{1}{4}$ M. god. F. T. (930.) 958.

Drum og Ginnerup. Nørre H. Randers A. 1 $\frac{3}{4}$ V. f. Greenaa. 305. — 964. (700.)

1. a) 80° 3' R. 2° 3' $\frac{1}{4}$ " B. 93° 4' 2 $\frac{3}{4}$ H. 14° 3' Bhgr. c) 19 $\frac{1}{2}$ Dst. 57 Sn. Æg. 28 $\frac{1}{2}$ Gæs. c. 117 $\frac{1}{2}$ Brød. For Onsdag Prædiken 2° R. 2° B. Af Ag. Tiender, der ere anførte under a. d) 180 Rbd. — U. 118 Rbd.

Pstg. 75 bv. siraat. F. heraf 18 B. L. ret smukt beligg. 2000. — Gode og oversf. Tørv. Stor og frugtrig Have. Jord (8, 1, 2. — 83 Ed. L. A. 3 Ed. L. E. 39 Ed. L. Kjer, 3 Ed. L. Hede) mager og skarp; bakket. Udf. 44° Høst 3 à 4 F. 20 Læs Hø. Bes. 5 H. (D. H.) 13 D. 20 F. Hdp. Randers. (5 $\frac{1}{2}$ M.) l. S. udb.

I Sogn: 1 Enkesæde med Brønd og Have, men ingen Jord. 2 Hvdg. (Ørbekgaard med Skove; Skjervad ligel.) 57 G. 36 S. 3 jdl. S. 2 Skoler. 4 Møller. To Søer og Skov. Fiskeri i Colind Sund. D. K. af hugne Steen med Taarn og 6 Hvelvinger. G. K. er hvelvet og har et smukt Taarn. S. V. 1 M. slet. F. T. (1026.) 1139.

Drum, Dikkum og Veirum. Sønderlyng S. Viborg A. 2 $\frac{1}{2}$ Ö. f. Viborg. 263. — 898. (768.)

I. a) 79° R. 43° B. 82° H. b) 10 Rbd. c) 8 $\frac{1}{2}$ og 2 $\frac{1}{2}$ Dft. 7 DI $\frac{1}{2}$ g. Ref. 1° 6' 1" R. 3° B. 2° 4' H. Af Ag. 5 à 6° R. 3° B. 5° H. Af Mg. 1° 4' R. 1° 4' B. 3° H. 16 Høstdage. d) 130 Rbd. — U. 114 Rbd.

Pstg. 116 bv. fraat. F. 5600. — Drifkeligt Vand maa hentes $\frac{1}{4}$ M. fra. Lyng og Hedetørv. Lille Have. Jord (6, 4, 2, 1. — 120 Td. L. A. E. og Hede) starp og kold, let at drive. Udf. 57° Høst 5 F. Bef. 4 S. (D. S.) 16 D. 30 F. I. S. udb.

I Sogn: 1 Hvdg. (Dikkum tæt ved Kirken, har Skov.) 63 G. 33 S. 28 jdl. S. 4 Skoler 2 Møller. Skov. Jernvitriol, blandet med Kobber, er funden i D. Sogn. D. K. af hugne Steen med et meget høit Taarn. Veirum K. lille, men ligger høit. S. V. 1 og $\frac{3}{4}$ M. sundom slet. F. T. (935.) 960.

Oslos, Veslos og Arup. Besterhan S. Thisted A. 3 $\frac{3}{4}$ N. O. f. Thisted. 329. — 1355. (328.)

I. a) 202° 7' B. 8 Rbd. 3 $\frac{1}{2}$. c) 8° R. 20 DI $\frac{1}{2}$ g. 12 $\frac{1}{2}$ Dft. 4 Rbd. Ref. 5° B. Af Ag. 24° 2' B. 8° H. 2 $\frac{1}{2}$ Smør. 2 $\frac{1}{2}$ Dft. 1 aargl. Bædder. 1 Skovsviin. Af 2 S. 4 Rbd. d) 200 Rbd. — U. 231 Rbd.

Pstg. i 4 sammenbyggede Længder 85 bv. fraat. F. heraf 23 B. L. med 3 F. Udbygning. 3760. — To Brønde og 1 Kilde. Rigeligt Tørv. To gode Haver. Jord (6, 7, 1, 1 $\frac{1}{2}$. — 131 Td. L. A. E. og Hede) af forskjellig Bon. Udf. 50° Høst 6 F. Bef. 4 S. (D. S.) 16 D. 25 F. I. S. udb.

3 Sogn: 1 Hvdg. (Besløgsgaard meget gl.) 84 G. 51 H. 58 jdl. H. 3 Skoler. 2 Møller. Gode Jorder og Fiskeri i Liimfjorden, hvorover er Færgesfart i Aarup S. til Mors. S. V. $\frac{1}{2}$ og 1 M. sundom ufremkommelig. F. T. (1186.) 1209.

Døse og Nesborg. Skabs H. Ribe A. $1\frac{1}{2}$ N. O. f. Varde. 240. — 860. (811.)

128° R. 11° B. c) 10 $\text{L}\ddot{a}$ Dft. 6 $\text{L}\ddot{a}$ Smør. 70 Sn. $\text{V}\ddot{e}$ g. Af A g. og M g. c. 10 Rbd. Rente. 21 Rbd. — d) 150 Rbd. — U. 45 Rbd. Entepension 16° R. 32 Rbd.

Pftg. 81 fraat. F. heraf 42 grundm. God Bolig. Godt Vand. Skud- og Hedetovv. God Have. Jord (3, 2, 3, $\frac{1}{2}$. n. — 60 Td. L. A. og 12 Td. L. E.) sandet, men ei skarpt. Udf. 34° Høst 5 å 6 F. Nettoprovenu af Avlen c. 180 Rbd. Bes. 4 H. (D. H.) 18 D. I. S. udb.

3 Sogn: 83 G. 13 H. m. og u. J. 2 faste- og 3 Biskoler. Fiskeri i Aærne. S. V. $\frac{1}{2}$ M. god. F. T. (814.) 829.

Ostbirk og Rding. Bor H. Skanderborg A. 2 S. V. f. Skanderborg 373. — 1244. (426.)

I. a) 68° R. 73° B. 108° H. 5° Bhvgr. b) 12 Rbd. c) 30 $\text{L}\ddot{a}$ Dft. 30 Sn. $\text{V}\ddot{e}$ g. 125 L Smør. Rente af Cap. 1185 Rbd. 43 β . d) 250 Rbd. — U. 170 Rbd.

Pftg. 101 ebb. fraat. F. heraf 18 B. L. med to Fløihuse hver paa 9 F. med høie og gode Bærelser. 5510. — Brønd med udm. Vand. Ringe Tørvestjær. Lille, men frugtrig Have. Jord (7, 7, 2, 1. — 170 Td. L. A. og E. og Hede) sandet og muldsand. Udf. 57° Høst 5 F. 30 å 40 Læs Hø. Bes. 6 H. (D. H.) 24 D. 30 F. Af I. S. udb. 200 Rbd.

3 Sogn: 2 Hvdg. (Urup bygget af Peter Schram i stor Stiil med Taarn, er nu kun en alm. Bygn. ved en Sø, der tilgroes mere og mere; Julianelyst med skønne Bygn. og Skov.) 97 G. 65 H. 50 jdl. H. 2 faste- og 2 Dmgangsskoler. 2 Møller. Skov og lidet Fiskeri. D. K. meget smuk med en Altertable, lig Aarhus Domkirke; et Orgel, som ikke bruges, Peter Schrams Begravelse; hans, hans Hustrues og 2 Sønners Effgies i fort Marmor ere indmurede i Choret. S. K. hvælvet, men ei smuk. S. V. $\frac{1}{2}$ M. bakket og flem om Vinteren. F. T. (1611.) 1720.

Oster-Milling og Vester-Milling. Sønderhald S. Randers
A. 1½ S. O. f. Randers. 254. — 992. (673.)

I. a) 33° 2' R. 26° 6' B. 34° 4' H. b) 6 Rbd. c) 9 Rbd. Af Ug. 22 Rbd. 4 $\frac{1}{2}$. samt 1° 2' R. 1° 6' B. 4 $\frac{1}{2}$ Smør. d) 80 Rbd. — U. † 45 Rbd.

Pftg. 81 by. fraat, gode F. heraf 20 B. L. i Byens nordre Deel. Kilde. Fornødent Tørv. Smuk Have. Jord (12, 4. — c. 83 Ed. L. A. og E.) sandig, let at drive. Udf. 44° Høst 6 F. 40 Læs Hø. Bes. 5 S. (D. S.) 24 D. 32 F. 1. S. ub.

3 Sogn: 1 Enkesæde med Jord og Eng til 1 Ko og 6 F. 37 G. 8 S. D. R. har et lille Taarn. B. R. uanfelig. S. V. ¼ M. god. F. L. (450.) 450.

Oster-Asfels og Vester-Asfels. Sønder S. Mors. Thisted
A. 2 S. f. Nykjøbing. 354. — 1134. (525.)

I. a) 275° B. b) 12 Rbd. c) 130 Sn. Ug. 15 $\frac{1}{2}$ Ost. 18 $\frac{1}{2}$ Brød. 3 $\frac{1}{2}$ Smør. Ref. 6° B. Af Ug. 20° B. 6 Dage i Højbjergning, 4 Dage i Høst med Karl og Pige; 2 Dage i Høst med forspændt Vogn, samt Karl og Pige, 2 Dage til at fjøre Tørv og Gjødning. 2 Reiser à 2 M. aarl. Af bortf. Jord 6° 2' B. est. C. T. Rente af 1662 Rbd. 3 $\frac{1}{2}$., hvoraf dog en Deel er anvendt til Indfrielsen af Bthest. d) 150 Rbd. — U. 125 Rbd.

Pftg. i 5 deels by., deels grundm. Bygn. B. L. er 25 F. med gode og 4 M. høie Bærelser. 3000. Brønd. Fornødent Tørv. Tre meget gode Haver. Jord (8, 1, 3, 2½. n. — 63 Ed. L. A. og E. 36 Ed. L. Hede og Overdrev), god, men paa 3 forskjellige Steder. Udf. 54° Høst 5 à 6 F. Bes. 6 S. (D. S.) 30 D. 50 F. 1. S. ubb.

3 Sogn: 1 Hvdg. (Lund paa en høi Bakke med Høen Have) 74 G. 58 S. 73 jdl. S. 3 Skoler. Fiskeri og Tørvemoser. S. V. ½ M. ret god. F. L. (1149.) 1132.

Osters-Brønderslev og Sallund. Borglum S. Hjørring
A. 3¼ S. f. Hjørring. 305. — 1028. (633.)

l. a) 115° 1' R. 79° 3' B. 8° 6' H. b) 20 Rbd. c) 2 Fjd. Smør. 5 Dl Eg. 8 $\frac{1}{2}$ Dst. 7' R. 1' B. 5° 3' H. 15 Føringes Hø og 3 Rbd. Af tre Mh. 10 Rbd. og 22 Arbejdsdage. Udbytte af Bkactie stor 257 Rbd. 8 β . d) 280 Rbd. — U. 146 Rbd.

Pstg har en god B. L. paa 25 by. straat. F. med to Dviffe. Gode Udhuse. 2420. Brønd. Gode Tørv. Ret smuk Have. Jord (4, 6, „, 3. og 3, „, 1. Møllest. uden Mølle. n. — 50 Td. L. A. 20 Td. L. E. 10 Td. L. Hede. 10 Td. L. Kjer.) middelm. Udsf. 30° Høst 4 à 6 F. 40 Læs Hø, men Bjergningen er besværlig. Bef. 4 H. (D. H.) 12 D. 16 F. Høpl. Aalborg. (3 M.) l. S. udb.

3 Sogn: 1 Hvdg. (Kjølffegaard i tre Fløie med megen Skov.) 2 upriv. G. (Hvilshøi med Beirmølle; Buurholt med Beirmølle.) 101 G. 4 Blst. 110 H. med og u. J. 3 Møller i Alt. 3 Hoved- og 2 Biffoler. D. K. fra de ældste Tider af hugne Steen. S. V. 1 M. flundom stet. F. T. (1651.) 1804.

Oster = Egitsborg. Baarse H. Præstø A. 1 N. O. f. Bordingborg. 364. — 1272. (403.)

l. a) 1° Hv. 49° 3' R. 88° 2' B. 11° 4' Art. 43° 3' H. b) 60 Rbd. c) Ref. 115 Rbd. 58 β . Rentey. 12 Rbd. 2 $\frac{1}{2}$. Af tre H. 20 Rbd. 10 Fv. Brænde. d) 180 Rbd. — U. 165 Rbd.

Pstg. 101 by. straat. F, heraf 18 B. L. med gode Bærelser. Stalden er i hollandsk Stiil. 2700. 2 Brønde. Skov paa 20 Td. L. Stor og smuk Have. Jord (12, 1, „, 3. Skovst. „, 4, 2, 2. n. — 120 Td. L.) meget god. Udsf. 34° Sæd. 80° Kartst. Høst 12 F. Bef. 8 H. (A. H.) 30 D. 20 F. 20 Sv. l. S. indest.

3 Sogn: 1 Hvdg. (Liliendal med skønne Skove.) 52 G. 3 Blst. 84 H. 30 jdl. H. 2 Skoler. Skov og lidet Fisseri. Kulshjergene, Lyngbegroede Bakker, yde en meget skøn viid Udfigt, selv til Pommerens Ryst. K. er smuk, med udskyttet Alterbord. F. T. (1153.) 1219.

Osterhornum og Kestrup Capel. Hornum H. Aalborg A. Viborg St. 2 $\frac{1}{4}$ S. V. f. Aalborg. 210. — 893. (772.)

l. a) $37^{\circ} 2' 1''$ R. $65^{\circ} 6' 1\frac{1}{2}''$ B. $114^{\circ} 3'$ H. efter C. T. b) 12 Rbd. c) $6^{\circ} 4'$ R. 13 $\text{V}\bar{\text{E}}$ 2 E Dft. Af Sønderholm Sognefald 10° R. 20° B. 30° H. efter C. T. Ref. 12 Rbd. Af Huse 15 Rbd. og flere Høst- og Tørveffjærdage. d) 100 Rbd. — U. 130 Rbd. Enkepenfion 30 Rbd.

Yftg. ved Ribe Landevei under en Bakke paa et fugtigt Sted i 4 Længder paa 85 F., heraf 21 indfranket B. L. 4000. Godt Vand. Lidt Skudtørv, rigelig Hedetørv og Lyng. God Have. Jord (7, 7, „, 2. — 91 Ed. L. A., E. og Hede) høitligg., bakket og noget fjernet fra G. Udf. 55° Høst 5 à 6 F. 14 Læs Hø. Bef. 5 H. (D. H.) 20 D. 60 F. I. S. indeft.

3 Sogn: 1 Hvdg. (Nestrup, egentlig i Sønderholm Pastorat.) 1 Papirfabrik (Godthaab.) 45 G. 1 Bist. 37 H. 18 jdl. H. 1 fast- og 2 Biskoler. 1 Mølle. 1 Kro. 1 Skovfogedhuus. Ubetydeligt Jisseri. Lidt Skov ved Nestrup. D. R. er af hugne Steen med et høit og stort Taarn. Præsten prædiker 1 Gang om Maaneden og den 2den Helligdag paa Festerne i Capellet. S. V. $1\frac{1}{4}$ M. flet om Vinteren. F. L. (570.) 570.

Osterhøfinge og **Sillerslev**. Salling H. Svendborg A. $1\frac{1}{2}$ N. O. f. Faaborg. 579. — 1610. (174.)

l. a) 364° B. b) = 34 Rbd. 4 Z . c) = 26 Rbd. 3 Z 4 β . Udbytte af Bfactie stor 400 Rbd. d) 375 Rbd. — U. 192 Rbd.

Yftg. har 20 nye grundm. teglb. F., B. L. og Udhusene 92 eby. fraat. F. Godt Vand i Gaarden. Tilstrækkeligt Tørveffjær. Ret god Kjøkken- og Frugthave. Jord (7 7, 3, $\frac{1}{2}$. n. — 67 Ed. L. A., E., Mose og Gjerdselskov) god. Udf. 30° Høst 8 F. Bef. 8 H. (D. H.) 14 D. 10 F. I. S. 500 Rbd. udb.

3 Sogn: 4 Hvdg. (Arrestov, fjøntbeligg. ved en Sø; Søllerup ucomplet; Gjeldskov med ret god Skov; alle Tre høre under Grevskabet Muckadel.; Nybøllegaard med simple Bygn.) 74 G. 2 Bist. 114 H. 42 jdl. H. 3 Skoler. 2 Veirmøller. 1 Papirsmølle. Begge R. ere smukke og vel vedligeholdte. D. R. har Orgel. S. V. $\frac{3}{4}$ M. ret god. F. L. (1733.) 1807.

Osterlarsker og Gudhjem. Bornholm. 1½ N. f. Aakirkeby. 645. — 840. (820.) (See Tillægget.)

Osterlinnet. Frøs S. Ribe A. 3 N. V. f. Haderslev. 130. — 1110. (546.)

l. a) 40° R. 30° B. 40° H. 20° Bghv. b) c. 20 Rbd. c) 6 Fjd. Smør. 28 $\frac{1}{2}$ Brød. c. 20 $\frac{1}{2}$ Ost. Af 3 S. 5 Rbd. 4 $\frac{1}{2}$. d) 210 Rbd. — U. 25 Rbd. Entepension 74 Rbd.

Ystg. 60 fraat. grundm. F., heraf en Deel nyere Bygn. 13 F. udgjøre en god og beqvem B. L. 1520. To Brønde. Fornødent Tørvefjær. Frugtrig Have. Jord (c. 47 Ed. L. A.) indhegnet med levende Hegn. Høst 24° R. 40° B. 50° H. 15° Bhv. 16 Læs Hø. Besf. 3 S. 24 D. 10 F. Produkternes Affætning ei den bedste. I. S. 1545 Rbd.

3 Sogn: 51 G. 18 Blst. 17 Parc. 9 S. 21 jdl. S. 2 Skoler. En lille Elle- og Egeskov. R. har et lidet Spiir, er opført af firkantede Kampesteen og er blytækt, rummelig og lys. F. L. c. 644.

Oster-Mariae. Bornholm. 1 V. f. Svanike. 751. — 960. (706.)

l. a) 4° 1 $\frac{7}{9}$ ' R. 96° 7 $\frac{8}{9}$ ' B. 107° 6 $\frac{2}{9}$ ' H. b) 96 Lam. c) 96 Gæs. 96 $\frac{1}{2}$ Brød. 96 Sn. Hg. 60 Dl Silb. $\frac{1}{2}$ Ed. faltet Torsk. 8 $\frac{1}{2}$. d) 230 Rbd.

Ystg. har 3 Ed. L. Hrtk. 27 Ed. L. Bygjord. 35 Ed. L. Havrejord, en Udmark og en Eng.

3 Sogn: Koefoedgaard, Gadebygaard og Flere. 104 G. 226 S. 1 Skole. Lare- og Torskfiskeri. R. har en smuk Altertavle og Prædikestol, samt et Epitaphium over den paa Den bekjendte Jens Koefoed, † 1691. F. L. (1903.) 1914.

Oster-Nykirke og Give. Rørvang S. Beile A. 3 N. f. Beile. 321. — 1092. (568.)

1. a) 165° R. 2° B. c) 10 $\frac{1}{2}$ Dst. 30 Sn. $\frac{1}{2}$ Eg. 10 Par Ryll. 3 $\frac{1}{2}$ Smør. Af bortfolgt Gods: 2° B. og Rente af 152 Rbd. 2 $\frac{1}{2}$ 4 $\frac{1}{2}$ β . d) 150 Rbd. — U. 116 Rbd.

Pftg. 89 sraat. by. \mathcal{F} ., heraf 21 god B. \mathcal{L} . med Grundm. mod Sønden; ligger isoleret ved en Banke og er i god Stand. 3700. Godt Vand. Intet Brændsel. En ringe Have. Jord (6, 4, 1, 1. — 130 Td. \mathcal{L} . A., \mathcal{E} . og en stor, fast ubrugelig Hede, hvorpaa et lille Krat) skarpsand. bakket, tildeels stenet. Udsf. 35° Høst 3 à 4 \mathcal{F} . 8 Læs Hø. Besf. 5 \mathcal{H} . (D. \mathcal{H} .) 12 D. 60 \mathcal{F} . I. S. udb.

3 Sogn: 3 Hvdg. (Alstedgaard med en Mølle og nogen Skov; Syndersthund, Donnerupslund med lille Skov.) 116 G. 77 \mathcal{H} . 29 jdl. \mathcal{H} . 2 faste- og 7 Dmgangsskoler. 2 Møller. Lidet Fiskeri i Aær og Søer. D. R. smuk og anselig med et høit Taarn, med smuk Altertavle og Prædikestol, et Gravcapel for de Juler, en Kilde udspringer ved den. S. V. 1 $\frac{3}{4}$ M. taalelig. \mathcal{F} . \mathcal{L} . (1880.) 2183.

Osterfjerninge og Sundstrup. Sunds \mathcal{H} . Svendborg A. 1 $\frac{1}{4}$ V. f. Svendborg. 334. — 1330. (350.) (See Tillægget.)

Ostersnede. Rørvang \mathcal{H} . Veile A. 1 $\frac{3}{4}$ N. O. f. Veile. 351. — 1080. (586.)

1. a) 131° R. 10° B. 16° H. c) 20 $\frac{1}{2}$ Dst. 5 $\frac{1}{2}$ Smør. 50 Sn. $\frac{1}{2}$ Eg. 25 Par Ryll. 5 à 10 Læs Brænde. b) 240 Rbd. — U. 180 Rbd.

Pftg. 72 eby. sraat. \mathcal{F} . af sjelden god Beskaffenhed. 4010. Brønd med udm. Vand. Ringe og faa Tørv. Ret god Have. Jord (9, 7, „, 2. — 155 Td. \mathcal{L} . A., \mathcal{E} . og Hede) muldsand. Udsf. 55° Høst 4 à 6 \mathcal{F} . Besf. 6 \mathcal{H} . (D. \mathcal{H} .) 20 D. 15 \mathcal{F} . I. S. udb.

3 Sogn: 1 Hvdg. (Aggersbøl med stjern Have og Skov.) 79 G. og Blst. 43 \mathcal{H} . 10 jdl. \mathcal{H} . 2 Stoler. 1 Mølle. Smuk og frugtbar Egn. R. med Taarn, er stor og anselig med Hvelvinger og smuk Altertavle; 64 A. lang af hugue Kampesteen og blytækt. \mathcal{F} . \mathcal{L} . (1278.) 1382.

Osterstarup og Nebel. Brust H. Veile A. $1\frac{3}{4}$ N. f. Col-
ding. 278. — 1144. (517.)

l. a) $76^{\circ} 6'$ R. $36^{\circ} 3''$ B. $11^{\circ} 1'$ H. $12^{\circ} 5'$ Bhv. c) 17
LÆ 4 Æ Dft. Af Ag. 5 Rbd. 4 $\frac{1}{2}$. 5 Dages Rjorsel. d) 230
Rbd. — U. 120 Rbd.

Pstg. ligger isoleret, noget fra Kirken (fordum en Herregaard)
gl., men i god Stand. Brønd. Brænde af Skoven (paa 13 Td.
L.) God Have. Jord (6, 5. A. og E. og „, „, 2, 1. Skovst.
— 130 Td. L. A. og E.) ei af de bedste. Udf. 48° Høst 6 à 8
F. 50 Læs Hø. Bes. 8 H. (D. H.) 36 D. 20 F. l. S. (375
Rbd.) udb.

3 Sogn: 1 Hvdg. (Nygaard.) 1 første Sædeg. (Phønixborg.)
77 G. 18 Bst. 73 H. 62 jdl. H. 3 Skoler. Nebel bekjendte Mølle
med Stampeværk. Skove og Søer; Fiskeri og Jagt. Begge K.
have Taarn. S. V. 1 M. slet. F. T. (1809.) 1896.

Oster-Torslov. Gjerlev H. Randers A. $2\frac{1}{2}$ N. O. f.
Randers. 409. — 1176. (486.)

l. a) $52^{\circ} 2'$ R. 112° B. 192° H. b) 20 Rbd. c) 54 Sn.
LÆg. 26 LÆ Dft. Brødpenge 9 Rbd. Af Ag. $1^{\circ} 2'$ R. $1^{\circ} 4'$ B.
 $2^{\circ} 4'$ H. d) 90 Rbd. — U. 209 Rbd.

Pstg. 85 bv. straat. F., heraf 22 B. L. i god Stand. 1950.
En Aa løber omkring G. Saa godt som intet Brændsel. Stor
og god Have. Jord (13, 5. n. — 120 Td. L. A. og E.) bakket,
muld- og leerblandet. Udf. 77° Høst 5 à 6 F. Bes. 10 H. (D.
H.) 30 D. 30 F. l. S. udb.

3 Sogn: 68 G. 16 H. 19 jdl. H. 1 Skole. Lidet Fiskeri i
Gudena. To store Gravhøie og to Kilder. K. ligger tæt ved
Pstgds Haven. F. T. (870.) 882.

Osterulstev og Godsted. Musse H. Lolland. 1 V. f. Sax-
høbing. 258. — 1212. (451.)

l. a) 64° Hv. 97° B. b) 40 Rbd. c) Ref. 25 Rbd. $9^{\circ} 6'$
 $3\frac{3}{8}''$ R. $7^{\circ} 1'$ $\frac{5}{8}''$ B. efter C. T. Af 6 H. 13 Rbd. samt 42
Arbejdsdage. 50 Høstdage. d) 150 Rbd. — U. 110 Rbd.

Pftg. 84 bv. siraat. F. omgiben af Gaden, Kirken og Moser. 3020. Godt Vand. Brændsel af to Skove (c. 36 Td. L.) Ubestydelig Have. Jord (10, 4. — 60 Td. L. A. og E.) middel, ei let at drive eller holde fri for Vand. Udf. 30° Høst 8 F. Af l. S. indeft. 200 Rbd.

3 Sogn: 1 Hvdg. (Ulriksdal med meget smuk Have og en lille Skov.) 39 G. 42 H. 23 jdl. H. 2 Skoler. 1 Mølle. Befstand hersker blandt Beboerne. S. V. $\frac{1}{2}$ M. god. F. T. (790.) 832.

Oster Bellinge, Selstrup og Grensten. Middelsom H. Viborg A. $1\frac{1}{2}$ S. V. f. Randers. 378. — 1366. (323.)

I. a) $73^{\circ} 5' 2''$ R. $111^{\circ} 3' 2''$ B. $150^{\circ} 2'$ H. b) 24 Rbd. c) 17 T 11 H Dst. $35\frac{1}{2}$ Sn. Hg. 5 Rbd. 5 $\frac{1}{2}$ 8 β . Af Ag. $1^{\circ} 4'$ R. $1^{\circ} 4'$ B. d) 170 Rbd. — U. 121 Rbd.

Pftg. 118 bv. siraat. gode F. 1930. God Brønd i Haven, der er frugtrig og omsat med en Muur. Fri Skovhugt i en paa Marken staaende Skov (8 Td. L.) Godt Tørvestjær. Jord (10, 4. n. — 80 Td. L. A. 20 Td. L. E.) god og beqvem. Udf. 55° Høst 6 à 7 F. 60 Læs Hv. Bef. 6 H. (D. H.) 34 D. 40 F. l. S. udb. $\frac{1}{6}$ Bkfst. indfriet deels af Kaldets egne Midler (156 Rbd. 26 β .) deels ved Laan (134 Rbd. 2 β .) deels af Benific. (9 Rbd. 68 β), hvilket godtgjøres af Estermanden.

3 Sogn: 55 G. 27 H. 4 jdl. H. 2 faste og 1 Hjelpeskole. 1 Mølle. Gode Marker, lidet Skov. Lareffiskeri i Gudens Na. H. R. taarnløs. S. V. $\frac{1}{4}$ og $\frac{1}{2}$ M. god. F. T. (743.) 741.

Orstofte. Fuglse H. Volland. $1\frac{3}{4}$ V. f. Særljøbing. 670. — 2646. (7.)

I. a) $165^{\circ} 5'$ Hv. 7° R. $215^{\circ} 6' 2''$ B. $189^{\circ} 5'$ H. c) Af en G. 4° B. — 120 Høstdage. d) 300 Rbd. — U. 190 Rbd. Enkepension 25° Hv. 25° B. 50 Rbd. efter C. T.

Pftg. i 4 Længder med 88 eby. siraat. F., heraf 28 B. L. med gode og smukke Bærelser. To Brønde og 2 Damme. Tørvestjær og Brænde af Skoven. Sjelden god, stor og smuk Have, en

Lund og en Skov staae i Forbindelse med den. Et godt Humleanlæg. Jord (14, 6, 2, 1. — 82 Td. L. A. 22 Td. L. E. 34 Td. L. Skov. 7 Td. L. Bangsdrift) god, indhegnet. Bes. 9 S. (A. S.) 32 D. 16 F. 20 Sv. 1. S. indest.

I Sogn: 1 godt Enkesæde paa 25 F. med 7 Bærelser, Have og 5½ Td. L. 3 Hvdg. (Havrelykkegaard i en sid Egn uden Hvd.; Baarskov med Skov; Vandholm uden Borgg. med Skov.) 102 G. 118 S. 42 jdl. S. 1 Hospital. 1 Ladeplads (Vandholm.) 4 Skoler. 3 Veirmøller. Skov og Fiskeri. Ved Ladepladsen boe en Toldinspecteur og en Toldcasferer, her ere Pakhuse, Kornmagasiner etc., saa den ligner en Kjøbstad. R. stor og rummelig med pyramideformigt Tag paa Taarnet, Fløi og Knap, har Orgel. F. T. 2052. (2237.)

Ostrup og **Sjadstrup**. Lunde S. Odense A. 1½ N. f. Odense. 451. — 1470. (252.)

I. a) 232° 4' Sød. b) 50 Rbd. c) 58 Sn. Eg. 87 Stfr. Brød. Af Ag. 9° B. 1 Lam. 2 Høns. 10 Rbd. Af 3 S. 5 Rbd. d) 250 Rbd. — U. 189 Rbd.

Istg. 118 eby. sraat. gode F. i 4 Længder, heraf 40 B. L. 6150. Brønd og to Damme. Intet Brænde. To gode Haver og en lille Underkov paa 3 Td. L. Jord (10, 5, 2, 2. — Skovff. „ „, 3. — 48 Td. L. A. 22 Td. L. E. og Dverdreb) stærkt leret, men god, i 3 Lodder. Uds. 30° Høst 6 F. Bes. 8 S. (D. S.) 18 D. 12 F. 1. S. udb.

I Sogn: 2 Hvdg. (Ostrupgaard med Skov, 3 Fiskedamme og en betydelig Inddæmning paa 100 Td. L.; Ostrupskovgaard.) 1 større Sædeg. (Christiansminde.) 58 G. 11 Blst. 56 S. 24 jdl. S. 2 Skoler. 2 Hospitaler. 2 Veirmøller. Derne Bikkholm og Dgholm. Noget Skov og lidt Fiskeri. Bindskibelige og sædelige Beboere. D. R. stor og smuk med Taarn af brændte Steen, et Gravcapel og Uhrværk. S. R. en lang, grundm. Bygning med Taarn. S. V. ¼ M. stundom flet. F. T. (1049.) 1111.

Oxbølle see **Oxbølle**.

Præstekaldene ordnede efter Angivelsessummens Størrelse.

Fra 4000 til 1950.			
1	Frue Stiftsprovsti i Kbhvn.	28	Herfølge.
2	Trinitatis S., ibid.	29	Frue Sogn i Aalborg.
3	St. Olai i Helsingør.	30	Beile.
4	Storeheddinge.	31	Aalborg Stiftsprovsti.
5	Stege.	32	Horne.
6	Farø.	33	Høietoftrup.
7	Nøstoft.	34	Tilfjod.
8	Hørbeløv.	35	Besfer.
9	Holmens Provsti i Kbhvn.	36	Hammer.
10	Norre Vedby.	37	Ryborg.
11	Thoreby.	38	Rudkjøbing.
12	Roeskilde Domprovsti.	39	Halsled.
13	Åsens.	40	Rakløv.
14	Humble.	41	Vestenskov.
15	Dalum.	42	Magleby paa Langeland.
16	Ribe Stiftsprovsti.	43	Gladfare.
17	Garnisons S. i Kbhvn.	44	Bresten.
18	Frelserens S., ibid.	45	Randers.
19	Frederiksberg.	46	Horslunde.
20	Helliggeistes S. i Kbhvn.	47	Rødning.
21	Taarnby.	48	Udby i Arts S.
22	Magleby i Præsto A.	49	Damsholt.
23	Ballerup.	50	Karleby.
24	Tranekær.	51	Hjørring.
25	Snøde.	52	Vido.
26	Gjentofte.	53	Lyderslev.
27	Rongens Lyngby.	54	Blødstrup.

Fra 1980 til 1892.

- 55 Randers resid. Capell.
 56 Aastrup.
 57 St. Maria S. i Helsingør.
 58 Bommeløv.
 59 Rafstov.
 60 Hørup.
 61 Åsminderød.
 62 Tommerup.
 63 Gislev.
 64 Ringsted.
 65 Store Fuglede.
 66 Idestrup.
 67 Dnslev.
 68 Traneberg.
 69 Stovby.
 70 Stillinge.
 71 Holbek Kjøbstadsf.
 72 Hvielse.
 73 Dannemare.
 74 Tirsted.
 75 Nysted.
 76 Besterborg.
 77 Holmens S. 1 r. C. i Kbhvn.
 78 Odense Stiftsprovsti.
 79 Errindløv.

Fra 1892 til 1788.

- 80 Phanessford.
 81 Torkildstrup.
 82 Michaelis S. i Fredericia.
 83 Rundsby.
 84 Agerup.
 85 Beilby, Odense A.
 86 Drmslev.
 87 Gauerlund.
 88 St. Michaelis i Slagelse.
 89 Rippinge.
 90 Dronninglund.

- 91 Roeskilde Andenpræstef.
 92 Farum.
 93 Kallehave.
 94 Helsinge.
 95 Steenstrup.
 96 Hatting.
 97 Liunge.
 98 Bregninge.
 99 Karlebo.
 100 Skjelby.
 101 Hillerød.
 102 Herlufmagle.
 103 Lillelyngby.

Fra 1788 til 1696.

- 104 Aarhus Trues.
 105 Sveifel.
 106 Thisted.
 107 Hvedstrup.
 108 Giby.
 109 Tølløse.
 110 Sunseby.
 111 Rjettinge.
 112 Snoldeløv.
 113 Brahetrolleborg.
 114 Hjortshoi.
 115 Elmelunde.
 116 Vestofte.
 117 Eltang.
 118 Steenløse.
 119 Græsted.
 120 Skjerve.
 121 Rjøbeløv.
 122 Stokkemarte.
 123 Aarhus Stiftsprovsti.
 124 Middelfart.
 125 Greve.
 126 Svanninge.
 127 Uggilt.
 128 Bordingborg.

129	Soderup.	167	Strøby.
130	Taastrup.	168	Haverslev.
131	Rjeldby.	169	Åsperup.
132	Nørreaaby.	170	Drsted.
133	Aunslev.	171	Karby.
134	Gunnerup.	172	Beilo.
135	Gram.	173	Frue S. i Svendborg.
136	Agerstov.	174	Østerhøisinge.
137	Rødby.	175	Gantofte.
138	Ballekilde.	176	Frue S. 1 r. C. i Abbyn.
	Fra 1696 til 1594.	177	Sengeløse.
139	Hjarup.	178	Glostrup.
140	Viig.	179	Skullelev.
141	Besterhøising.	180	Skjelskør.
142	Brøndby Øster.	181	Følleslev.
143	Brønshøj.	182	Spjellerup.
144	Boeslunde.	183	Hellested.
145	Lerslev.	184	Rjølstrup.
146	Smidstrup.	185	Marslev.
147	Højby.		Fra 1594 til 1497.
148	Vintrup.	186	Stadager.
149	Udby i Præstø A.	187	Snesere.
150	Baarfe.	188	Gundslev.
151	Frørup.	189	Slemminge.
152	Sygom.	190	Gerlev.
153	Boddum.	191	Baggerløse.
154	Bjerregrav.	192	Kaarup.
155	Søllerød.	193	Kamløse.
156	Herlufsholm.	194	Marvede.
157	Gjeldsted.	195	Dover.
158	Særsløv.	196	Dalby i Odense A.
159	Kirkesaaby.	197	Mesinge.
160	Carise.	198	Skanderup.
161	Magleby i Præstø A.	199	Biborg Stiftsprovsti.
162	Njerteminde.	200	Hillerslev.
163	Horsens.	201	Hundstrup.
164	Lyngby.	202	Vonborg.
165	Gylling.	203	Besterfjerninge.
166	Bilslev.	204	Hesfelager.

205	Nylarsker.	243	Sæby.
206	Vindelse.	244	Helsinge.
207	Hersted Øster.	245	Skamby.
208	Hellig. S. r. C. i Rbhvn.	246	Haarlev.
209	Jngstrup.	247	Rvislemark.
210	Ginderslev Kloster.	248	Haraldsted.
211	Bigersted.	249	Veiby.
212	Vestervig.	250	Todberg.
213	Barret.	251	Sarkjøbing.
214	Rjøng i Sjælland.	252	Østrup.
215	Nytkjøbing (Følster.)	253	Vaabensted.
216	Faareveile.	254	Spentrup.
217	Rongsted.	255	Slagslunde.
218	Sværdborg.	256	Brendekilde.
219	Nørrebroby.	257	Rorup.
220	Bodstrup.	258	Flemløse.
221	Maribo.	259	Vinaa.
222	Galten.	260	Esbønderup.
223	Drølev.	261	Torrild.
224	Rønne.	262	Ødder.
225	Narslev i Randers A.	263	Herrested.
226	Ørum.	264	Berglum.
227	Bogensø.	265	Jellinge.
228	Bispenberg.	266	Viby.
229	Skjeldby.	267	Rløvborg.
230	Dalby i Præsto A.	268	Steenløse.
231	Hjembe.	269	Skarup.
232	Bindinge.	270	Gudbjerg.
233	Karleby.	271	Fraugde.
	Fra 1497 til 1399.	272	Rødning.
234	Greis.	273	Gårlev.
235	Pjedsted.	274	Kallundborg.
236	Høien.	275	Skødstrup.
237	Kirkelyllinge.	276	Gosmer.
238	Finderup.	277	Søborg.
239	Nørre Lyndelse.	278	Rønninge.
240	Vester Aaby.	279	Lumby.
241	Astrup.	280	Svindinge.
242	Jeis.	281	Sønderkirkeby.

282	Svorslev.	319	Skallerup.
283	Egtved.	320	Nassø.
284	Leirskov.	321	Lading.
285	Jardrup.	322	Nors.
286	Jyllinge.	323	Vstervellinge.
287	Dreslette.	324	Bive.
288	Haarlev.	325	Dure.
289	Jordløse.	326	Sal.
290	Brorstrup.	327	Harritslev.
291	Morie.	328	Nsløs.
292	Hjerm.	329	Rustrup.
293	Eregome.	330	Bøvling.
294	Skjævinge.	331	Stubbekjøbing.
295	Sarild.	332	Himmelev.
296	Skibholme.	333	Jyderup.
297	Urlev.	334	Nestelsø.
298	Hvidberg.	335	Selde.
299	Golding.	336	Bolstrup.
300	Bartou i Kbhvn.	337	Søndersogn i Viborg.
301	Børslev.	338	Vigerslev.
302	Udesundby.	339	Astrup.
303	Tjæreby.	340	Katterup.
304	Gadstrup.	341	Belløv.
305	Klinte.	342	Ebeltoft.
306	Radsted.	343	Nls.
307	Torsager.	344	St. Petri i Slagelse.
	Fra 1399 til 1296.	345	Borre.
308	Nykjøbing paa Nors.	346	Hvirring.
309	Seierslev.	347	Fruring.
310	Albek.	348	Emmerlev.
311	Thorslunde.	349	Brenderup.
312	Harlev.	350	Vsterrkjerninge.
313	Kristrup.	351	Klim.
314	Hørslef.	352	Tyrsted.
315	Storring.	353	Husby.
316	Taagerup.	354	Landet.
317	St. Hans i Odense.	355	Brensted.
318	Carlslunde.	356	Juglse.
		357	Faaborg.

509	Mehrn.	548	Zanderup.
510	Glumfs.	549	Hvidding.
511	Sjelle.	550	Trinitatis M. i Fredericia.
512	Zeberg.	551	Skjerring.
513	Søndernæraa.	552	Braa.
514	Hjerf.	553	Broust.
515	Hem.	554	Præstø.
516	Hammel.	555	Førslev.
517	Hjerstarup.	556	Torvård.
518	Kaufing.	557	Haarslev.
519	Holbek i Randers A.	558	Grevinge.
520	Ulborg.	559	Drsted.
521	Gyrstinge.	560	Borup.
522	Skydebjerg.	561	Rorup.
523	See.	562	Allesø.
524	Bjørnsholm.	563	Sønderby.
525	Hjeraskels.	564	Gamborg.
526	Borris.		
527	Sors.		Fra 1098 til 995.
528	Slaglille.	565	Torstrup.
529	Slotshjergby.	566	Thorup.
530	Gudum.	567	Ulsø.
531	Holeby.	568	Hjertnykirke.
532	Holmens 2. r. C. i Rbhvn.	569	Aaker.
533	Norrenæraa.	570	Longelse.
534	Lynгаа.	571	Skovlænge.
535	Varde.	572	Lastrup.
536	Brønø.	573	Hornstet.
537	Bogs.	574	Arninge.
538	Rjøge.	575	Tamdrup.
539	Blibstrup.	576	Bestervedsted.
540	Øndløse.	577	Ballensbek.
541	Ribe.	578	Jerfi.
542	Besterslev.	579	Refsnæs.
543	Balling.	580	Kerslev.
544	Dybde.	581	Gimlinge.
545	Norresøby.	582	Sørbymagle.
546	Hjertlinnet.	583	Bollerslev.
547	Ballum.	584	Fensmark.

585	Sønderbroby.	624	Ferslev.
586	Nfersnede.	625	Frefserens r. C. i Kbhvn.
587	Bjergby.	626	Sønderup.
588	Brørup.	627	Ballensved.
589	Holstebro.	628	Sammelev.
590	Staby.	629	Maarslet.
591	Udby i Tude S.	630	Ryslinge.
592	Krummerup.	631	Torup i Viborg St.
593	Sorterup.	632	Gjellerup.
594	Everdrup.	633	Nsterbrønderslev.
595	Snedsted.	634	Løvring.
596	Balslev.	635	Uldum.
597	Allested.	636	Trinitatis 1. r. C. i Kbhvn
598	Kobberup.	637	Borum.
599	Nørup.	638	Drting.
600	Rønnebek.	639	Roslev.
601	Herringe.	640	Kornum.
602	Them.	641	Veien.
603	Harritslev.	642a	Sollested.
604	Kollerup.	642b	Hyllested.
605	Taars.	643	Åsferg.
606	Nørby.	644	Bestervellinge.
607	Narby.	645	Hedensted.
608	Jungshoved.	646	Stavning.
609	Åsens i Viborg St.	647	Solberg.
610	St. Catharina S. i Ribe.	648	Vøsning.
611	Brøndum.	649	Sulsted.
612	Stibsted.	650	Ulgod.
613	Skrydsrup.	651	Reisby.
614	Nimtofte.	652	Herslev.
615	Langaa.	653	Tømmerup i Holbet A.
616	Ringkjøbing.	654	Thrige.
617	Lunde.	655	Brov.
618	Hyllested i Randers A.	656	Todse.
619	Tved.	657	Hjortlund.
620	Holmsland.	658	Åsted.
621	Strandby.	659	Beggerby.
622	Jøvling.	660	Simested.
623	Rousted.	661	Søndberg.

662	Grundfør.	699	Tallov.
663	Olby.	700	Drum i Randers A.
664	Frue S. 2. r. E. i Rbhvn.	701	Roldby.
665	Mariager.	702	Skjorping.
666	Hirschholm.	703	Farstrup i Aalborg St.
667	Rimsø.	704	Dalbnyeder.
668	Bium.	705	Svannike.
669	Hasle paa Bornholm.	706	Østermarix.
	Fra 995 til 998.	707	Skjerne.
670	Lørslev.	708	Soby.
671	Vesterbølle.	709	Lerup.
672	Hasle i Sorø A.	710	Hammer.
673	Østerallinge.	711	Kirkevalsø.
674	Gubbjerg.	712	Egeberg.
675	Dreis.	713	Koholte.
676	Søllinge.	714	Soby.
677	Bryndum.	715	Halø.
678	Porde.	716	Lem.
679	Nordby paa Samsø.	717	Hjermind.
680	Skagen.	718	Gjerslev.
681	Grønbek.	719	Sønderfongerslev.
682	St. Knuds r. E. i Odense.	720	Refen.
683	Stiftsbjergby.	721	Skjæve.
684	Lydstrup.	722	Kornerup.
685	Lidemark.	723	Skamstrup.
686	Vesteregede.	724	Havrebjerg.
687	Tanderup.	725	Helgenæs.
688	Drum i Veile A.	726	Femø.
689	Jerne.	727	Vandborg.
690	Frue S. r. E. i Aalborg.	728	Åsnæs.
691	Halø.	729	Borberg.
692	Harning.	730	Munketo.
693	Saby.	731	Langaa.
694	Nov.	732	Bedsted.
695	Beder.	733	Roager.
696	Hemmet.	734	Hobro.
697	Øddense.	735	Veilby.
698	Maihbølle.	736	Glade.
		737	Nørbek.

738	Dls.	775	Egense.
739	Tjustrup.	776	Gimmerbølle.
740	Melby.	777	Taaruby i Hjørring A.
741	Sandager.	778	Høirup.
742	Bregninge.	779	Hassing.
743	Rosbjerg.	780	Fjellerup.
744	Hundborg.	781	Bor.
745	Lembvig.	782	Glenstrup.
746	Deiberg.	783	Lime.
747	Ellinge.	784	Tolstrup.
748	Furland.	785	Henne.
749	Sandby.	786	Norup.
750	Ballsø.	787	Lundforlund.
751	Aarsø.	788	Skjorpinge.
752	Haudrup.	789	Ryde.
753	Nørresnede.	790	Golding r. C.
754	Hunslund.	791	Durup.
755	Jetsmark.	792	Trinit. 2. r. C. i Kbhvn.
756	Stryno.	793	Tørring.
757	Lyvede.	794	Gislum.
758	Solledsteb.	795	Mygind.
759	Ulsted.	796	Dlsted.
760	Alrø.	797	Alslev.
761	Bar.	798	Sundby.
762	Tirstrup.	799	Kollerup.
763	Ringgive.	800	Rind.
764	Strø.	801	Harboøre.
765	Birnesse.	802	Hv.
766	Nordrup.	803	Flade.
767	Clementsker.	804	Borup.
	Fra 898 til 796.	805	Bestervandet.
768	Drum i Viborg St.	806	Understed.
769	Besternykirke.	807	Balløskloster.
770	Sønderbort.	808	Bestinge.
771	Aale.	809	Lyved.
772	Dster-Hornum.	810	Støvring.
773	Tostlund.	811	Døse.
774	Eiby.	812	Drølevkloster.
		813	Grimstrup.

814a	Arrild.	852	Mland.
814b	Badum.	853	Nørrenisfum.
815	Blegind.		
816	Gjern.		Fra 796 til 699.
817	St. Laurentii paa Føhr.	854	Vindeby.
818	Biby.	855	Mariemalene.
819	Førslev.	856	Dusted i Skanderborg A.
820	Nsterlarsker.	857	Møborg.
821	Fjaltring.	858	Nferte.
822	Bodder.	859	Engom.
823	Betterslev.	860a	Skibum.
824	Tbiele.	860b	Frue S. r. C. i Aarhus.
825	Bærum.	861	Bridsted.
826	Søndergjording.	862	Borgod.
827	Beirslev.	863	Lhisted i Aalborg St.
828	Brøndum i Aalborg St.	864	Seden.
829	Seem og r. C. i Ribe.	865	Snodstrup.
830	Gjedsted.	866	Vinkel.
831	Uggerslev.	867	Skjoldborg.
832	Røgen.	868	Domfogns r. C. i Viborg.
833	Bistofte.	869	Seest.
834	Berft.	870	Rubjerg.
835	Gjerdings.	871	Butterup.
836	Tømmerby.	872	Lys.
837	Norby paa Fanø.	873	Nim.
838	Sahl.	874	Sønderhaa.
839	Kolind.	875	Harte.
840	Seiersø.	876	Galtrup.
841	Nersø.	877	Næsby.
842	Sønderup.	878	Povlsker.
843	Rold.	879	Rær.
844	Sønderonild.	880	Tyregod.
845	Bisby.	881	Dragstrup.
846	Aulum.	882	Sennels.
847	Ikast.	883	Ridløse.
848	Alm. Hospital i Rbhvn.	884	Pedersborg.
849	Enderølev.	885	Fodby.
850	Bemmetofte.	886	Ring.
851	Græsse.	887	Vigerslev.

888	Høiberg.		
889	Bang.		
890	Bildberg.		
891	Hurup.		
892	Bildsted.		
893	Malte.		
894	Rubjerg.		
895a	Hovlberg.		
895b	Hvorslev.		
896	Branderup.		
897	Sandby.		
898	Sæby Kjøbstad.		
899	Haasum.		
900	Lomborg.		
901	Seberkloster.		
902	Aggersborg.		
903	Naustrup.		
904	Sønderomme.		
905	Drre.		
906	Naur.		
907	Tikjob r. C.		
908	Rødning.		
909	Medolden.		
910	Serup.		
911	Brande.		
912	Skarrild.		
913	Bindblæs.		
914	Binding.		
915	Rørbek.		
916	Skjolde.		
917	Hersom.		
918	Jelstrup.		
919	Ulbbjerg.		
920	Frederiks Hosp. i Kbhvn.		
921	Sønderhøirup.		
622	Avernaks.		
923	Dlster.		
924	Torning.		
925	Sønderhø.		
			Fra 699 til 597.
		926	Frederikshavn.
		927	Lemb.
		928	Nørreomme.
		929	Randrup.
		930	Sønderfjelding.
		931	Ry.
		932	Bedersø.
		933	Allinge.
		934	Tønning.
		935	Haurum.
		936	Hodde.
		937	Esvad.
		938	Horne.
		939	Odden.
		940	Agersø.
		941	Romsø.
		942	Seiling.
		943	Veierslev.
		944	Falslev.
		945	Ellitsøi.
		946	Alsted.
		947	Bellinge.
		948	Blære.
		949	Sneiberg.
		950	Serritslev.
		951	Raabjerg.
		952	Binding.
		953	Dhisted r. C.
		954	Skinnerup.
		955	Ulstrup.
		956	Froslev.
		957	Andsager.
		958	Hylke.
		959	Kvong.
		960	Citadellet i Kbhvn.
		961	Jernved.
		962	Bjerring.

963	Agri.	996	Spandet.
964	Bindum.	997	Nø.
965	Bording.	998	Tirsted r. C.
966	Helligsø.	999	Nørrefjelding.
967	Besfærtørslev.	1000	Ullits.
968	Abdslev.	1001	Tunø.
969	Nyker.	1002	Vorbasse.
970	Kragelund.	1003	Laurberg.
971	Besfer r. C.	1004	Meirup.
972	Dahler.	1005	Hellenæs i Odense A
973	Hornum.	1006	Beilby.
974	Torup.	1007	Adum.
975	Frederikshøi.	1008	Linnerup.
976	Lesø.	1009	Nykjøbing r. C. paa Mors.
977	Gimminge.	1010	Jegindø.
978	Nars.	1011	Lvornum.
979	Endelave.	1012	Hvidberg.
980	Nørregjording.		
981	Guldager.		
982	Torsted.		
983	Arresthuset i Abhøn.		
984	Lørslev.		
	Fra 597 til 494.		
985	Gjerfing.	1013	Bredstrup.
986	Aastrup.	1014	Doftrup i Viborg St.
987	Louns.	1015	Amrum.
988	Bølling.	1016	Idom.
989	Gjødvad.	1017	Gjel.
990	Afsø.	1018	Dollerup.
991	Grindsted.	1019	Christiansø.
992	Pedersker.	1020	Nyord.
993	Fredensborg r. C.	1021	Kattrup r. C.
994	Hem.	1022	Anholt.
995	Haderup.	1023	Manø.
		1024	Lesø r. C.
		1025	Bensø.
		1026	Hirtsholmene.
		1027	Bjerregrav r. C.

Fra 494 til 286.

Denfiaten med denne Tabel er, at Læseren strax kan anstille en Sammenligning mellem de forskjellige Kald. Vel er det sandt, at Angivelsessummen maa være usikker; dog har Man for Tiden ingen anden Maalestof for Kaldenes Størrelse, og derfor er hiin lagt til Grund for denne Liste.

Første Tillæg*).

Side 210. Døvsomme-Institut i Kjøbenhavn. Om dette Kald har ingen Oplysning været at erholde.

- 227. **Pangaæ og Ørendrup.** Gudme S. Svendborg A.
I. a) 58° 4' R. 83° B. 92° 4' H. b & c) 78 Rbd. 32 β. d) 110 Rbd. — U. 84 Rbd. 53 β.
Jord (6, 5, ", 2. n. 45 Td. L.) giver i Udbytte 252 Rbd. 48 β.
3 Sogn: 1 Hvdg. (Nygaard, omgiden med Grave, har fjon Stov og Fiskeri i Gudme Sø.) 54 G. 30 S. Begge R. restaurerede i 1770. S. V. ½ M. god. J. L. (679.) 659.
- 262. **Nestved.**
1) Sognekaldet til St. Mortens og St. Peters Kirke.
St. P. S. I. a) 15° R. 25° B. 25° H. b & c) 113 Rbd. 24 β. d) 475 Rbd. — U. 41 Rbd. 88 β.
St. M. S. I. a) 50° 6' B. b & c) 126 Rbd. 64 β. d) 360 Rbd. — U. 34 Rbd. 50 β.
Jord (" , 4, 2, ½. n.) giver i Udbytte 25 Rbd.
Ingen Bolig, men Huusleien er imidlertid ei beregnet til Udgift. Til St. P. S. høre alle 3 Tiender af 5 Gaarde i Grimstrup By; til St. M. S. Tienden af Landsbyen Aderup.
- 363. **Stiftsbjergby og Mørke.** Tude S. Holbek A.
I. a) 206° B. b & c) 62 Rbd. 56 β. d) 225 Rbd. — U. 170 Rbd.

*) Efterfølgende Meddelelser om Indtægter og Udgifter ere velvilligen meddelte af Cultusministeriet.

Pstg. i 4 bv. straat. Længder, tildeels nyopbyggt af Herr Pastor Busck. 90 T., heraf 14 B. L. med gode og smukke Bærelser. God og smuk Have. Jord (11, 1, 1. — 92 Td. L. A. og E.) taxeret til 87½. Udbytte af Pstg. 350 Rbd.

I Sogn: 2 Hvdg. (Bjergbygaard med masto Hovedbyggn. og vidtløftige Udhuse. Mørkegaard med Skov.) 1 større G. (Bilhelmsdal) 46 G. 4 Bst. 92 H. 41 jdl. H. 1 Bagergaard. 1 Kro. 2 Skoler. S. K. med kamsloiset Taarn, hvælvet med Lysekrone. M. K. større, med Taarn og flere Epitaphier. S. V. ½ M. god. F. T. (1345.) 1409.

- 397. **Tirsted, Skjorringe og Drilby.** Jugalte H. Lolland.
l. a) 149° 4' Hv. 3° R. 192° 4' B. 6° H. 10 Rbd. b & c) 165 Rbd. 74 β. d) 260 Rbd. — U. 330 Rbd. 76 β.

Jord (15, 2, 3, 2¼. n.) giver i Udbytte 615 Rbd.

- 487. **Osterlarsker og Gudhjem.** Bornholm.
l. a) 17° R. 81° 5' B. 66° H. b & c) 203 Rbd. 52 β. d) 200 Rbd. — U. 41 Rbd. 45 β.

Udbytte af Pstg. 100 Rbd.

I Sogn: 184 G. og H. Fra Fisserleiet Gudhjem er Overfart til Christiansø. Midt i Sognet er „Stavehøl“ en mærkelig Klippehuling med smukt Bandsald. R. er af sort Marmor og Kampesteen med rundt Taarn. F. T. (1616.) 1643.

- 488. **Osterstjærninge og Sundstrup.** Sunds H. Svendborg A. l. a) 66° 7' R. 68° 3' B. 95° 6' H. b & c) 250 Rbd. 48 β. d) 190 Rbd. — U. 149 Rbd. 6 β.

Jord (10, 6, „, 1¼. n. — 159 Td. L.) giver i Udbytte 430 Rbd.

I Sogn: 1 Hvdg. (Klindtholm med fortrinlig Jagt og Fiskeri.) 56 G. 82 H. m. og u. J. 1 Teglbæreri. 1 Mølle. 2 Skoler. Fiskeri i Ollerup Sø. S. V. ¾ M. god. F. T. (997.) 1037.

Andet Tillæg.

Færøerne i Nordhavet, 80 Mile V. f. Norge og 40 M. N. V. f. Schetlandsøerne, bestaae af 17 beboede Der og nogle mindre ubeboede, i Alt 23 □ Mile. Her findes mange Fjorde og høie Fjelde; Luften er taaget og Veiret ustabdigt, men Vinteren meget mild. Byg er den eneste Kornart, der dyrkes. Faareavl, Fiskeri og Fuglefangst ere vigtige Erhvervsilder. Steenful og Tørv findes i stor Mængde.

1. **Sydstrøms Præstekald.** l. a) Tiende 165 Rbd. c) Af to Ag 500 Rbd. d) 370 Rbd. — U. 7 à 8 Rbd.

Bolig ved Thorshavn, hvortil hører et Fæste paa 2 Marker indengaards Jord, hvorpaa kan fodres 2 Køer og avles de fornødne Kartofler. l. S. 333 Rbd. 2 \mathcal{L} .

Sognet bestaaer af Strøms med Thorshavn (Amtmandens Sæde) og de mindre Der: Kirkeby, Kalbak og Nolsø. Strøms er $6\frac{1}{2}$ □ M. med 2162 Indv. Kalbak har 196 Indv. og Nolsø 149. Præsten er tillige Provst.

2. **Vsters Præstekald** bestaaer af Næs, Sjøv, Gjøte, Fuglefjord, Andefjord, Fundings og Eide. $4\frac{1}{2}$ □ M. med 1909 Indv.

3. **Norders Præstekald.** l. a) 50 \mathcal{L} Uld = 180 Rbd. 10 \mathcal{L} Smør = 26 Rbd. 4 \mathcal{L} . 70 \mathcal{L} Fisk = 46 Rbd. 4 \mathcal{L} . 5 \mathcal{L} Fjeder = 5 \mathcal{L} 10 β . c) Af Ag. 140 Rbd. d) 270 Rbd.

Præstegaarden Dveggerde giver en Indtægt af 150 Rbd.

Sognet bestaaer af Bidersø, Baai, Fuglø, Svinsø, Rung, Husum og Mygledal med 552 Indv.

4. **Nordstrøms Præstekald.** l. a) Uldtiende c. 20 Baager. Smørtiende 10 \mathcal{L} . Begge = 171 Rbd. og 22 Rbd. b) Fiske- tiende = 30 Rbd. 5° B. 22 Gavelam. c) Af Grind: 80 Rbd. d) 230 Rbd. — U. 8 Rbd. Brændsel maa tildeels kjøbes.

Lvivig Pstg. hertil hører $8\frac{3}{4}$ Marker udengaards og indengaards, der afgive i Slagt. c. 94 Lam og i Baaruld 8 Baager,

samt Græsning og Vinterfoder til 5 à 6 Køer, og en Indtægt af c. 20 Rbd. Annergaardens Opsidder paa Kjelnæs tilsvarende af 4 Marker udengaards og 6 Marker indengaards i Slagt. c. 48 Lam, i Baaruld 4 Baager, i Smør 6 L^z og for Mælk 8 Rbd. Indtægten af Pstg. og Annerg., fradraget Tredieparten til Opsidderen, er anslaaet til 100 Rbd. af hver.

Sognet bestaaer af Kvivig, Bestermanhavn, Tjørnevig, Kvalvig og Kollefjord.

5. Daags Præstekald. I. a) Smørtiende 44 Rbd. Korn-
tiende etc. 23 Rbd. b) Fiske- 34 Rbd. c) Grind: 515 Rbd.
Af Ug. 370 Rbd. Præstefoid 47 Rbd. d) 220 Rbd. — U.
15 Rbd.

Pstg. blev forbedret i 1845, hvorpaa endnu hviler en Byg-
ningsgæld af 600 Rbd., som forrentes og afbetales i 28 Aar med
6 %. I. S. 300 Rbd.

Til Sognet høre Midvaag, Sandevaag, Sorvaag, Bø og
Mygenæs. Vaags henved 3 □ M. med 649 Indv. Mygenæs
har 99 Indv.

6. Sands Præstekald bestaaer af Sands, Skaalevig, Huse-
vig, Skus og Store Dimon; hvoraf den første er c. 2 □ M. med
528, Skus med 61 og Store Dimon med 21 Indv.

7. Syders Præstekald. I. a) Lammertiende 60 Rbd. Korn-
Fugle-, Fiske- og Gaase-Tiende 64 Rbd. b) 40 Rbd. c) Af Grin-
besangster 230 Rbd. Af Ug. 100 Rbd. Leie af Præstegaarden
Lere: 200 Rbd. d) 320 Rbd. — U. 7 Rbd. Enken har Indtæg-
terne af Ug. i Vaag = c. 100 Rbd.

Til Sognet høre Kvalbø, Frodebo, Porkere, Baai, Sumbø
og Jamien. Syders c. 3 □ M. med 528 Indv.

Tredie Tillæg.

Capitelstart for Sjællands Stift fra 1650—1850.

Aar.	Rug			Byg			Havre			Aar.	Rug			Byg			Havre		
	pr. Td.			pr. Td.			pr. Td.				pr. Td.			pr. Td.			pr. Td.		
	R.	M.	ſ.	R.	M.	ſ.	R.	M.	ſ.		R.	M.	ſ.	R.	M.	ſ.	R.	M.	ſ.
1650	10	"	"	8	4	"	1	"	"	1669	3	4	8	3	4	"	"	5	4
1651	10	5	"	8	"	"	1	"	"	1670	3	4	8	4	3	"	"	4	14
1652	9	2	10	9	"	"	1	"	"	1671	5	"	"	4	3	"	"	5	10
1653	4	1	"	5	"	"	1	"	"	1672	5	"	"	4	3	"	"	4	8
1654	2	3	"	3	4	8	"	4	"	1673	5	"	"	4	"	"	"	4	2
1655	3	3	10	4	3	"	1	"	"	1674	8	5	12	6	"	"	"	5	4
1656	5	"	"	6	"	"	1	"	"	1675	7	3	"	6	1	8	1	"	8
1657	5	"	"	5	2	"	1	1	"	1676	7	3	"	6	4	"	1	1	8
1658	3	2	"	4	"	"	"	4	8	1677	7	3	"	7	"	"	1	2	"
1659	5	"	"	5	"	"	1	"	"	1678	5	5	"	6	4	8	1	2	4
1660	10	"	"	10	"	"	1	4	"	1679	5	1	4	6	"	"	1	"	12
1661	15	"	"	12	"	"	1	2	"	1680	4	1	"	4	"	"	"	3	8
1662	10	"	"	8	3	"	1	"	"	1681	6	4	"	5	2	"	1	1	8
1663	5	2	8	5	1	"	1	"	"	1682	5	"	"	4	3	"	"	4	8
1664	5	"	"	5	"	"	"	4	"	1683	5	"	"	4	3	"	"	4	8
1665	6	4	"	6	"	"	1	"	"	1684	3	"	"	2	4	8	1	3	"
1666	5	2	8	6	3	"	1	"	"	1685	1	3	"	1	1	8	"	4	8
1667	5	1	4	6	3	"	1	"	"	1686	1	2	7	1	"	15	"	4	2
1668	3	2	"	4	"	"	"	3	12	1687	1	3	"	1	1	"	"	4	2

Nar.	Rug			Bog			Savre			Nar.	Rug			Bog			Savre		
	pr. Id.			pr. Id.			pr. Id.				pr. Id.			pr. Id.			pr. Id.		
	R.	M.	ſ.	R.	M.	ſ.	R.	M.	ſ.		R.	M.	ſ.	R.	M.	ſ.	R.	M.	ſ.
1688	1	4	"	1	1	8	"	4	8	1717	2	4	"	1	4	4	1	"	8
1689	1	4	"	1	1	"	"	4	4	1718	3	1	"	2	1	"	1	"	"
1690	1	4	8	1	2	"	"	5	12	1719	3	"	"	2	2	"	1	"	"
1691	1	4	"	1	1	12	"	5	"	1720	2	1	"	1	5	"	1	"	"
1692	1	4	8	1	2	4	1	"	"	1721	1	4	"	1	1	4	"	4	"
1693	2	1	8	1	4	"	1	2	"	1722	1	1	12	1	"	8	"	3	4
1694	1	2	8	1	1	"	"	4	8	1723	1	3	"	1	1	8	"	5	8
1695	1	3	8	1	"	8	"	5	"	1724	2	2	"	1	5	"	1	2	"
1696	2	3	"	1	4	"	1	1	"	1725	2	1	"	1	1	8	"	4	"
1697	3	"	"	2	"	"	1	1	"	1726	3	2	"	2	3	8	1	2	"
1698	3	4	8	2	"	"	1	1	"	1727	2	2	"	2	"	12	1	2	"
1699	4	"	"	2	4	"	1	1	"	1728	1	4	4	1	2	8	"	5	"
1700	1	5	4	1	3	8	"	4	"	1729	2	1	"	1	2	"	"	4	"
1701	1	4	4	1	3	8	"	4	4	1730	1	3	"	1	"	8	"	3	"
1702	1	2	4	1	1	4	"	4	"	1731	1	2	"	1	"	8	"	4	"
1703	1	2	4	1	"	12	"	3	8	1732	1	2	4	1	1	8	"	4	4
1704	1	4	10	1	1	4	"	4	12	1733	1	2	8	1	2	6	"	4	8
1705	1	3	4	1	2	"	"	4	12	1734	1	3	"	1	2	8	"	4	"
1706	1	4	"	1	2	"	"	5	12	1735	2	1	"	1	1	8	"	4	"
1707	1	3	4	1	2	"	1	"	"	1736	2	3	"	1	2	4	"	4	"
1708	2	1	8	1	2	"	"	5	"	1737	1	5	8	1	2	8	"	5	"
1709	3	2	"	2	4	"	1	2	"	1738	1	3	"	1	1	8	"	3	8
1710	2	3	8	1	5	8	"	5	"	1739	1	5	"	1	2	12	"	5	8
1711	1	4	4	1	1	12	"	4	12	1740	3	3	"	2	3	"	1	1	"
1712	1	5	8	1	3	12	1	1	"	1741	2	5	"	1	5	8	1	"	"
1713	1	4	8	1	1	12	"	5	"	1742	2	1	"	1	2	12	"	4	"
1714	3	"	"	2	"	4	1	1	"	1743	2	"	"	1	1	12	"	5	"
1715	1	4	8	1	1	12	"	5	"	1744	1	5	"	1	1	8	"	4	8
1716	1	4	12	1	3	"	1	1	"	1745	2	3	"	1	3	"	"	4	8

Nar.	Kug			Bys			Sovre			Nar.	Kug			Bys			Sovre		
	pr. Ed.			pr. Ed.			pr. Ed.				pr. Ed.			pr. Ed.			pr. Ed.		
	R.	M.	f.	R.	M.	f.	R.	M.	f.		R.	M.	f.	R.	M.	f.	R.	M.	f.
1746	2	1	"	1	5	"	"	5	"	1775	3	1	"	1	4	8	1	"	8
1747	2	1	"	1	2	4	"	5	"	1776	1	5	"	1	2	8	1	"	4
1748	2	3	"	1	5	"	1	2	"	1777	2	"	"	1	3	"	"	5	8
1749	2	"	"	1	1	8	"	4	8	1778	2	3	"	1	4	"	1	"	8
1750	1	2	"	1	"	4	"	4	"	1779	2	1	8	1	4	8	1	1	14
1751	1	3	"	1	1	8	"	5	"	1780	2	4	"	2	"	8	1	1	8
1752	1	2	4	1	1	8	1	"	"	1781	3	"	"	2	5	"	1	5	8
1753	1	2	8	1	1	4	"	4	8	1782	3	2	"	2	4	"	2	"	"
1754	2	1	"	1	1	"	"	4	8	1783	3	4	"	3	1	"	2	"	"
1755	2	4	"	1	3	4	1	"	"	1784	3	1	"	2	3	"	1	5	"
1756	3	"	"	2	1	8	1	1	8	1785	3	5	"	3	"	"	1	5	"
1757	3	2	"	2	3	8	1	1	8	1786	4	"	"	3	"	"	1	5	"
1758	3	"	"	1	4	4	1	1	4	1787	2	4	"	1	5	"	1	"	8
1759	2	"	"	1	5	8	1	1	8	1788	3	3	"	2	4	"	1	4	"
1760	1	3	8	1	1	8	"	4	4	1789	4	"	"	2	4	8	1	3	"
1761	2	1	"	1	2	"	"	5	4	1790	3	"	"	2	"	"	1	2	"
1762	3	1	"	2	2	"	1	3	"	1791	2	5	"	1	4	"	1	1	"
1763	2	5	8	1	4	8	1	1	8	1792	3	"	"	2	"	"	1	1	8
1764	3	"	"	2	1	"	1	2	"	1793	3	1	"	2	1	"	1	3	"
1765	3	1	"	2	1	"	1	1	"	1794	3	3	"	2	5	"	1	5	"
1766	2	4	"	1	4	"	"	5	8	1795	4	1	"	2	4	"	2	"	"
1767	2	3	"	2	"	"	1	1	"	1796	2	5	"	2	1	8	1	3	"
1768	3	"	"	1	4	"	"	5	8	1797	2	5	8	2	"	"	1	1	"
1769	2	2	"	1	4	"	1	"	"	1798	3	4	"	2	4	"	2	"	"
1770	3	2	"	2	1	"	1	"	8	1799	4	2	"	3	1	12	2	4	"
1771	4	"	"	2	3	"	1	2	"	1800	6	2	8	3	2	8	2	1	"
1772	3	5	"	2	4	"	1	4	"	1801	5	"	"	3	2	12	1	5	12
1773	2	2	"	1	2	8	"	5	"	1802	6	"	"	3	1	14	1	5	8
1774	3	"	"	1	3	8	1	"	"	1803	5	"	8	3	3	"	2	1	"

Nar.	Rug			Bog			Sovre			Nar.	Rug			Bog			Sovre		
	pr. Id.			pr. Id.			pr. Id.				pr. Id.			pr. Id.			pr. Id.		
	R.	M.	f.	R.	M.	f.	R.	M.	f.		R.	M.	f.	R.	M.	f.	R.	M.	f.
1804	6	3	8	3	2	14	2	"	12	1828	4	1	1	2	4	6	1	5	8
1805	7	3	8	4	2	4	2	4	2	1829	4	2	15	2	2	3	1	4	10
1806	6	3	"	3	2	"	2	3	"	1830	5	3	10	3	"	11	1	5	4
1807	6	4	"	3	2	"	2	3	"	1831	5	5	12	3	4	1	2	"	6
1808	8	"	"	4	2	"	3	1	8	1832	3	5	15	2	3	9	1	4	14 $\frac{1}{4}$
1809	9	1	6	7	1	4	5	3	2	1833	3	1	14 $\frac{1}{2}$	1	5	11	1	3	$\frac{1}{2}$
1810	9	5	"	9	"	"	6	2	"	1834	3	3	6 $\frac{3}{8}$	2	2	7	2	"	11
1811	15	4	"	12	1	8	8	2	"	1835	3	5	4	3	2	3	2	"	9
1812	61	4	8	34	5	8	23	2	8	1836	3	4	12	3	1	1	2	1	5
1813	130	"	12	73	4	14	43	3	"	1837	3	4	11	2	4	15	2	"	4
1814	17	2	4	8	2	10	5	1	"	1838	4	2	4	3	1	15	2	1	13
1815	14	1	9	7	3	3	4	5	7	1839	4	"	15	3	2	10	2	3	5
1816	18	2	12	12	1	8	7	1	1	1840	4	"	2	2	5	3	2	1	15
1817	13	5	7 $\frac{1}{2}$	8	3	13	5	3	15 $\frac{1}{2}$	1841	5	2	8	3	"	14	2	"	5
1818	9	2	"	7	5	4	4	5	12	1842	5	2	4	3	"	7	2	2	4
1819	5	"	5 $\frac{1}{2}$	3	4	5 $\frac{1}{2}$	2	4	3 $\frac{1}{2}$	1843	3	4	"	3	2	7	2	"	15
1820	3	2	"	2	1	1	1	5	"	1844	3	2	13	3	1	9	2	1	8
1821	2	4	8	2	2	7	1	4	1	1845	5	3	10	3	5	15	2	5	15
1822	3	"	8	2	4	8	1	5	6	1846	7	1	15	5	"	4	3	3	8
1823	2	3	11	2	"	2	1	3	1	1847	5	"	5	4	1	15	3	"	3
1824	2	1	5	1	5	2	1	2	8	1848	3	1	3	3	"	3	2	"	8
1825	2	4	3	2	"	12	1	3	2	1849	3	1	9	2	5	4	2	"	9
1826	5	4	4	5	1	3	4	"	1	1850	3	5	11	3	"	12	2	1	13
1827	3	1	13	2	"	7	1	3	11										

Rettelser.

Side 10. Magerup. l. a) 488° B. b) 20 Rbd. c) Af Mh. 1° 4' B. d) 400 Rbd. — U. 194 Rbd. 24 β. 5° R. 4° 3' 2" B. Enkøpenktion 74° B. og 32 Rbd.

Præstegaardens Jord (13, 1, 1, 1½. n. — 98 Ed. L.) heraf have 84 Ed. L. været bortforpagtede mod aarlig Afgift af 117° B. 16 Læs Langhalm og Skatter af de 84 Ed. L. Resten (14 Ed. L.) har været drevet af Beneficiarius og afgav 28° B.

— 33. Mlling. l. a) 45° R. 40° B. 50° H. eft. C. T. Det Dvrigte som anført. d) 175 Rbd. Jorderne (4, 2, 3. n. — 58 Ed. L. A. og E.) heraf 36 Ed. L. gode, Resten Sand.

— 25. Msted og Bjerby. l. a) 163° R. 1° 4' B. b) 3 Rbd. c) 12 å 13 $\text{L}\ddot{\text{a}}\text{g}$ Brød. 15 $\text{D}\text{I}\text{L}\text{g}$. 10 $\text{L}\ddot{\text{a}}\text{g}$ Df . 1 Maal Mælk af hver G. og hvert S. som har Køer. Af to Mh. 5 Rbd. 2 L . Af et S. 1 Rbd. 4 L . Af Ag. 4 Rbd. 2 levende Gæs. Rente af Bfactie 7 Rbd. 3 L 9 β. d) 120 Rbd. — U. 31 Rbd. Enkøpenktion 16° B. eft. C. T.

Jord (3, 1, 2, 2¾. n. — 24 Ed. L. A. 26 Ed. L. Hede. l. S. 500 Rbd. indeft.

— 27. Mndst. l. a) 136° R. 41° B. 4° H. 8° 4' Bhv. b) 165 Rbd. og 30 Rbd. i uacorderet Tiende. c) Ref. 3 Rbd. 524 $\text{L}\ddot{\text{a}}\text{g}$ Df . Af Mg. 2° R. 1° 4' B. 2° 4' H. c. 24 Rbd. og nogle Gangs og Spandsdage. 6 Rbd. Rente af 403 Rbd. 8 β. og Udbytte af 3 Bfactier. d) 375 Rbd. — U. 150 Rbd. Ar-tillerihest holdes.

Side 23. Beldringe Pftg. læs: Baarse Pftg.

- 44. Bjørnsholm. l. a) $85^{\circ} 1'$ R. $88^{\circ} 7' 2''$ B. $135^{\circ} 1'$ H. b) 23 à 24 Rbd. c) 10° R. 88 Sn. Æg. 22 Æ Dft. 4 Gæs. 10 Rbd. 8 β . Udbytte af Bfactie stor 200 Rbd. (Indfrielsessummen 189 Rbd. 33 β . forrentes.) d) 150 Rbd. Som Seminarieforstander 500 Rbd. — U. 112 Rbd. Jord (4, 5, 1, $\frac{1}{2}$. n.) Dragonhest holdes i Forening med Gislum Sognepræst.
- 66. Linie 25. et 1 læs: et.
- 72. Driberg. l. a) 66° R. 34° B. 29° B. b) 5 Rbd. c) 36 Sn. Æg. 6 Æ Smør. 4 à 5 Æ Dft. Af Mb. 3 Rbd. 3 $\%$. $9\frac{1}{2}\%$ β . Af Ag. $2^{\circ} 2'$ R. $7^{\circ} 3'$ B. Af Bfact. c. 20 Rbd. d) 200 Rbd.
Jord (6, 7, ", $2\frac{3}{4}$ n.)
- 75. Dronninglund. l. a) 180° R. 181° B. 130° H. b) 68 Rbd. c) 102 Rbd. 51 Æ Dft. Af Bfact. 21 à 22 Rbd. — U. 260 Rbd. — Maadelige Hederterv, alt øvrigt Brændsel maa kjøbes. Jord (8, 5, 1, $\frac{1}{4}$. n. 228 Ed. L.) Axl = 100 à 150 Rbd.
- 100. Linie 2 læs: a) $9^{\circ} 1''$ B. 9 Rbd. 3 $\%$. og d) 570 Rbd. Pftg. vedligeholdes af Menigheden.
- 126. Linie 30. Bogense læs: Bogense. 245. — 990. (674.)
- 128. — 28. Bes. 4 H. (A. H.) 18 D. 10 $\%$.
- 144. — 25. Sen læs: See.
- 151. — 14. Sørfølge læs: Sørfølge.
- 166. — 15. 1 Mølle. læs: 2 Møller.
- 187. — 27. Sørnyp læs: Sørnyp.
- 205. Kippinge. l. a) $84^{\circ} 6'$ Hv. 20° R. $306^{\circ} 1'$ B. 12° Ært. 16° H. b) 95 Rbd. c) Ref. 15 Rbd. 60 Høstdage. d) 150 Rbd. — U. 200 Rbd. 2 $\%$.
Pftg. Stuehuset opført 1840. Jord (11, 3, 3, $\frac{1}{4}$. n.)
- 214. Klim. l. a) 37° R. 170° B. 9 Rbd. 16 β . b) 25 Rbd. c) 5° R. 73 Sn. Æg. 275 Æ Dft. 20 β . Af Mf. 26 Rbd. Arveafteafgift 9° B. eft. C. T. Renter af Cap. 1925 Rbd. 58 β og af Bfact. stor 226 Rbd. 76 β . d) 370 Rbd. — U. 170 Rbd.
Jord (6, 6. n. — 35 Ed. L. A. 70 Ed. L. Kjør

og E. heraf 8 Td. E. opdyrket. En uovmaalt Hede-
lod $\frac{1}{2}$ M. fjern.

Side 255. Medolden. I. a) 21° R. 33° B. 41° H. b) 16 Rbd.
c) Ref. 2 Rbd. 15 $\text{L}\&$ 10 E Smør. 16 $\text{L}\&$ 10 E
Ost. 155 Brød. For Høstidage 3 Rbd. d) 210
Rbd. — U. 104 Rbd.

Jord (7, 1, 2, $2\frac{1}{2}$. n. —) Avlingens Provenu :
300 Rbd.

— 310. Linie 4. Præsten holder 2 Heste og 10 Køer bort-
falder.

— 368. Støvring. I. a) 25° R. 50° B. 75° H. b) 30 Rbd.
To Favne Brænde og $\frac{1}{2}$ Læs Gavntræ hvert Aar
for Biens og Brøds Holdelse. d) 200 Rbd. — U.
99 Rbd. 2 L .

Jord (6, 7. — 50 Td. E. 20 Td. E. E.)
Provenuet af Avten 200 Rbd.

